발 간 등 록 번 호
11-1383000-000046-10

www.mogef.go.kr

제6차 청소년정책기본계획(2018~2022)

2022년도 시행계획

- 중앙행정기관 -

2022

Ministry of Gender Equality and Family

여성가족부

CONTENTS

차 례

Ⅰ. 시행계획 수립배경 및 추진성과 ····· 1

1. 시행계획 수립배경 ····· 3
2. 2021년도 시행계획 추진성과 ····· 4

Ⅱ. 2022년도 시행계획 개요 ····· 17

1. 2022년도 시행계획 추진과제 현황 ····· 19
2. 2022년도 시행계획 주요 내용 ····· 21
3. 2022년도 중앙행정기관 시행계획 총괄 및 개요 ····· 31
4. 2022년도 중앙행정기관 시행계획 과제 현황 ····· 89

Ⅲ. 과제별 세부추진 내용 ····· 129

I

시행계획 수립배경 및 추진성과

1. 시행계획 수립배경

「제6차 청소년정책 기본계획('18~'22)」 수립·추진

- 청소년의 건강한 성장 지원을 위해 「청소년 기본법」 제13조(청소년육성에 관한 기본계획의 수립)에 따라 5년마다 수립하는 국가 기본계획

제6차 청소년정책 기본계획

- ○ 청소년 참여 및 권리증진
- ○ 청소년 주도의 활동 활성화
- ○ 청소년 자립 및 보호지원 강화
- ○ 청소년정책 추진체계 혁신

연도별 시행계획 수립

- 기본계획을 토대로 관계부처 및 시·도는 연도별 세부 시행계획을 수립하여 시행

§ 법적근거

○ 청소년 기본법 제14조(연도별 시행계획의 수립 등)
- 여성가족부장관 및 관계 중앙행정기관의 장과 지방자치단체의 장은 기본계획에 따라 연도별 시행계획을 수립·시행하여야 한다.
- 관계 중앙행정기관의 장과 지방자치단체의 장은 다음 연도 시행계획 및 전년도 시행계획에 따른 추진실적을 여성가족부장관에게 제출하여야 한다.

○ 청소년 기본법 시행령 제16조(연도별 시행계획의 수립)
- 청소년업무 관련 중앙행정기관의 장 및 지방자치단체의 장은 법 제14조제2항에 따라 전년도 시행계획에 따른 추진실적과 시행계획 수립지침에 따라 작성한 해당 연도의 시행계획을 여성가족부장관에게 제출하여야 한다.

2. 2021년도 시행계획 추진성과

1 청소년 참여 및 권리증진

1-1. 청소년 참여 확대

- 청소년의 눈높이에서 국가·지방자치단체의 청소년 정책 입안 및 운영과정에 참여할 수 있도록 청소년 참여기구 운영(여성가족부)

  * 청소년 참여기구 : 청소년특별회의, 청소년참여위원회, 청소년운영위원회

- 코로나19 상황에 적극 대응하여 대면활동 중심의 청소년활동을 비대면·소규모 방식으로 전환·운영(여성가족부)

  * 청소년활동정보서비스 e청소년(www.youth.go.kr) 모바일 웹사이트 및 앱(안드로이드, iOS)을 통한 비대면 청소년활동 정보 제공 등

- '청소년참여포탈(youth.go.kr/ywith)' 시스템을 개편하여 온라인 기반의 청소년정책참여활동 접근성 개선(여성가족부)

  * 청소년참여포탈 연간 페이지뷰 : '20년 154,395건 → '21년 229,437건(148.6%)

- 자원봉사자의 편의성 향상을 위한 '1365자원봉사포털 시스템' 개선, 타기관 시스템 연계를 통해 봉사활동 통합실적 조회 서비스 제공(행정안전부)

  * △1365자원봉사 모바일 앱(iOS버전) 서비스 개통, △카카오톡 등을 통한 간편인증 로그인 도입, △정보개방·처리속도 향상 등 웹 접근성 개선 등

- 농어촌 마을·권역에 구축된 현장체험 학습시설 및 교육프로그램 등을 활용한 청소년 인성교육과 농어촌지역 활성화 도모(농림축산식품부)

  * 지정현황(개소) : ('16) 23 → ('17) 9→ ('18) 13 → ('19) 3 → ('21) 4

  * 농어촌인성학교 35개소 대상 운영평가, 미흡지구 컨설팅 등 활성화 프로그램 실시

1-2. 청소년 권리증진 기반 조성

- 자살 위기대응 및 사후관리를 위한 전담 청소년동반자 배치 등 청소년상담복지체계를 활용한 자살예방 강화 및 정신건강관련 상담 등 정신건강 관리(여성가족부)
  - * 정신건강 상담실적 : ('20) 190,330건 → ('21) 205,373건(10,373건 ↑)
  - * 청소년동반자 : 1,354명, 청소년자살 예방프로그램 지도자·전문지도자 양성 : 965명

- 어린이·청소년의 건강한 식생활을 위한 교육 프로그램 운영 및 콘텐츠 개발(교육부·식품의약품안전처)
  - * 교육부 : 유·초·중·고등학교 영양·식생활 교육 가이드라인 및 초등 교육 교재(학년별 총 6권) 개발
  - * 식품의약품안전처 : 학교로 찾아가는 현장 체험교실 '튼튼먹거리 탐험대' 운영(3~12월) 및 나트륨·당류 줄인 건강한 식생활 교육(총 762회, 12,878명), 전국 초·중·고등학교 대상 식품안전·영양교육 교재·지도서 배포(총 554개교, 총 230,108명)

- 학교 집단급식소 및 식재료 공급업체 대상 식중독 사전예방 지도·점검(3월, 11월)(식품의약품안전처)
  - * 학교 집단급식소 10,973개소 전수 점검(21개소 위반, 위반율 0.19%), 식재료 공급업체 3,577개소 점검(7개소 위반, 위반율 0.20%)

- 지역사회 내 아동의 적절한 휴식과 놀이, 사회적 관계 형성 기회 보장을 통한 아동의 삶의 질 제고 및 건강한 정서발달 지원(보건복지부)
  - * 아동의 놀 권리 보장을 위한 국가적 차원의 방향 제시를 위한 관계부처·학계·놀이전문가·아동 관련 기관 등 중심 '놀이혁신위원회*' 운영
  - *「놀이혁신 행동지침」 수립·배포('21.9) 및 지자체 대상 설명회 실시('21.11)
  - * '놀이혁신 선도사업' 지속 운영 및 놀 권리 보장 관련 지방정부 협의체 구성('21.11)

- 청소년 정신건강문제의 예방, 조기발견 및 조기개입을 통하여 건강한 사회구성원으로의 성장 발달 도모(보건복지부)
  - * 청소년 생명지킴이교육(연간 총 140,507명, 2,421회)을 통한 생명지킴이 양성 및 중·고등학생 대상 맞춤형 자살예방교육 프로그램 인증('21.6월) 및 보급
  - * 청(소)년 정신건강 조기중재센터 및 전담팀 운영(12개 시도 6개 센터 40개팀) 및 통합정신건강증진사업 확대(+5개 시도)

1-3. 청소년 민주시민 성장 지원

- 청소년지도사 연수 및 보수교육을 통한 청소년 인성함양 지도(여성가족부)
  - * 철학과 윤리 특강 등 청소년지도사 자격연수 과정 운영(4,381명)
  - * 청소년지도사 인성함양 등 청소년지도사 보수교육 과정 운영(2,595명)
- 청소년의 특성을 고려한 체험 중심의 성교육 및 성폭력 예방교육 실시(여성가족부)
  - * 아동·청소년 대상 성인지적 성교육 실시 : 1,640천명, 청소년성문화센터 58개소(고정형47, 이동형11)
- 어린이·청소년법제관 사업을 통해 청소년 시민의식 함양(법제처)
  - * (어린이법제관) 총 1,057명 위촉, 연간 입법체험활동 총 29회를 제공하여 누적 총 1,504명의 어린이법제관 참여
  - * (청소년법제관) 전국 19개교 361명 청소년법제관 위촉, 연간 입법체험활동 총 28회를 제공하여 누적 총 1,187명의 청소년법제관 참여
- 청소년 인성 함양을 위한 지원 강화를 위한 미디어리터러시 교육 실시(문화체육관광부)
  - * 미디어 리터러시 교육 확대(전국 632개교)
  - * 한-벨 수교 120주년 기념행사, 5·18 민주화운동 41주년 행사 등(15개 언론사 4,514명 참가), 청소년 체험 프로그램 〈청소년 체커톤〉 확대 개최(제3회, 초·중·고 98팀 392명 참가)
- 청소년 언어문화 개선을 위한 프로그램 운영 및 연구 개발(문화체육관광부)
  - * '바르게 곱게 함께', '따뜻한 언어 행복한 우리 아름다운 세상' 운영(12개 초·중교 309명, 120차시), 청소년 체험관 '우리말 꿈터' 운영(총 233회, 3,723명 참여)
- 사회통합을 위한 다문화 이해 프로그램 활성화(교육부)
  - * 다문화 정책학교(277개교), 특수·일반교사 통합교육 협력 강화를 위한 정다운 학교(114개교) 운영
- 탈북청소년의 학교 적응력 제고 지원 및 실질적 교육기회 제공(통일부)
  - * 정규학교 내 통일전담교육사 배치(초·중 26개교, 22명), '21년 예비대학과정 (6개, 240명)
  - * 특성화학교(1개교), 학력인정 대안학교(3개교), 대안교육시설(7개) 등 지원
  - * 제3국 출생 자녀 교육지원 강화를 위한 이중언어 강사 배치(7개소) 및 장학금 지원 확대(121명→162명)

2 청소년 주도의 활동 활성화

2-1. 청소년 활동 및 성장지원 체계 혁신

- 역량기반 청소년 활동 지원체계 구축을 통해 4차 산업혁명 시대가 요구하는 청소년 역량 개발 강화(여성가족부)
  * 청소년활동 프로그램 공모 사업을 통해 진로역량개발 프로그램 운영(91개 프로그램)

- 배치지도사 활용 등을 통해 지역사회 기반 청소년 활동 연계 기능 강화(여성가족부)
  * 전국 공공청소년수련시설(430개소)에 청소년지도사 430명 배치
  * 학교 연계가 가능한 자기도전포상제 신규영역 "진로개발" 시범운영 확대를 통한 학교연계(국제학교 등 18개 기관 및 151명 청소년 참여)

- 청소년의 창의적 아이디어 구현을 위한 메이커 스페이스 구축 및 동아리 활동 지원 (중소벤처기업부)
  * 메이커 스페이스(일반형) '21년 신규 13개(누적 : 193개) 구축, 메이커 동아리 양성

- 청소년 기업가정신 및 창업 인식 제고를 위해, 청소년 비즈쿨을 통해 기업가정신 체험교육 프로그램 운영(중소벤처기업부)
  * 초·중·고 학교급별 청소년 창업캠프 개최(9회, 349명)
  * 비즈쿨 및 도서·벽지·소규모 학교 대상 찾아가는 체험교육 제공(425개교 7,491명)
  * 메이커 스페이스 연계 프로그램 운영(40명 연계)
  * '비즈쿨 페스티벌'('21.11.3~5)을 온라인으로 개최하여 약 10만 뷰 조회

- 공학교육 혁신성과 공유 및 산학 간 교류의 장 조성(산업통상자원부)
  * 산학협력 및 공학교육 혁신성과, 우수 캡스톤디자인 작품 전시 등 대학 간 혁신성과 공유 및 확산 도모를 위한 공학페스티벌 개최(11월)

- 창의융합형 과학인재 양성을 위한 과학영재교육의 기회 확대 및 내실화(과학기술정보통신부)
  * STEM생각교실 확대 운영(8→10개 기관) 및 과학영재 창의연구(R&E) 유형 다각화, 과학올림피아드 등 국제대회 참가 및 교육 지원

- 과학기술·산업분야 핵심인재 양성을 위한 발명교육 인프라 구축 및 교육 강화(특허청)
  * 발명교육센터 502,768명(207개소), 찾아가는 발명체험교실 17,007명(658회)
  * 체험·심화 발명교육을 위한 지역별 발명교육 거점기관 구축 추진
  * '지식재산일반' 선택교과 선도학교 지정·운영(28개교)을 통한 고교 발명·지식재산교육 확산

2-2. 청소년 체험활동 활성화

- 지역사회 다양한 자원 네트워크를 구축하여 지역 특성에 맞는 상시적 청소년 놀이·문화 체험의 장(場) 제공(여성가족부)
  * 청소년어울림마당 운영(시도 8회, 시군구 5회 이상) 및 청소년 동아리 활동(2,500개) 지원

- 체험활동 안전 강화를 위한 종사자 안전교육 확대 및 청소년지도자 및 청소년 대상 상시 온라인 교육 개설·운영(여성가족부)
  * 코로나19로 인하여 온라인 교육 확대 운영('20년 2,250명→'21년 2,956명)
  * 청소년지도자 직무별(운영대표자, 활동지도자, 시설관리자) 안전교육('21년 136명)

- 청소년증 제도 운영을 통한 청소년 우대 활성화 및 권익 증진 도모(여성가족부)
  * 청소년증 발급건수 : 153,547건

- 코로나19 사회적 거리두기로 인한 수요자 중심의 비대면 산림교육서비스 프로그램 개발·운영(산림청)
  * 산림교육 프로그램 인증 확대('20년 314건 → '21년 398건)

- 다양한 대면·비대면 프로그램 개발·보급으로 산림분야 진로체험 기회 확대 및 소외계층·위기청소년 등 산림교육서비스 제공(산림청)
  * 진로체험 참여 87천명, 사회적약자 등 프로그램 참여 3천명, 특수학생 대상 산림교육 8천명
  * 탄소중립 실현을 위한 프로그램 개발·보급(프로그램 2개, 교구 3종) 및 산림교육 지원 4개교, 1천명 참여

- 산림교육 제공을 위한 인프라 확충 및 지역 산림교육 네트워크 형성 기반 구축(산림청)
  * 유아숲체험원 현황(누계) : ('20) 334개소 → ('21) 388개소
  * 산림교육센터 현황(누계) : ('20) 19개소 → ('21) 21개소

- 농산업 가치확산을 통한 농업분야 진로 교육 추진(농업진흥청)
  * 4-H 전국 청소년 창의융합 프로젝트 과제경진대회 운영(4～10월) : 530명 참여, 85명(팀) 시상
  * 농업의 치유기능을 활용한 원예체험 프로젝트 실시(온라인, 청소년 가정)

- 청소년 국제교류를 통한 청소년 네트워크 구축(외교부)
  * 일본 및 한국 대학생대표단 대상 온라인교류프로그램 실시 : 한국 30명, 일본 30명 참가
  * 한중 청년 초청·파견사업을 대체하여 온·오프라인 하이브리드형 '한중청년토론회' 개최 : 한국 44명, 중국 41명 참가
  * 재외동포 중·고생 및 대학생 대상 온·오프라인 연수 프로그램 실시 : 2,065명 참가

2-3. 청소년 진로교육 지원 체제 강화

- 학교 밖 청소년 대상 내일이룸학교 운영 및 직업역량강화 프로그램 운영 등을 통한 진로교육 강화(여성가족부)
  - * 훈련기관 및 훈련생 : 13개소(14개 과정), 224명
  - * 9개시도 : 75개 기초훈련과정 운영 및 279개 직장체험 사업장 발굴
- 학교 밖 청소년 대상 진로교육 지원(중소벤처기업부)
  - * 기업가정신 관련 이론교육 실시 및 체험교육 운영(8회, 601명), 17개 창업 동아리 운영
- 자유학년제와 연계하여 농업·농촌 미래성장산업분야 진로탐색프로그램을 제공(농림축산식품부)
  - * 진로체험 지원 : 27개 체험처에서 73개 학교, 7,308명이 진로체험을 실시
  - * 찾아가는 멘토 : 28개 학교 159개 학급 4,494명에게 진로수업
- 전국 12개 시·도 70여개 해양레저체험교실과 소외계층 해양힐링캠프 운영을 통해 카누, 요트 등 다양한 체험 기회 제공 및 건전한 해양정신 함양에 기여(해양수산부)
  - * 당초 495명 계획이었으나, 코로나19 확산에 따른 거리두기 강화로 참여인원 축소(100명)
- 청소년(청년) 취업지원기반 강화(고용노동부)
  - * 공공기관 청년고용의무제를 통해 양질의 일자리 확보*, 청년추가고용장려금을 통해 4년간('18년~'21년) 7.9만개 기업 대상 46만명 청년 신규 채용 지원
  - * 최근 4년간 청년고용 의무비율도 국정과제 목표치 초과 달성 : 청년신규고용비율(%) 5.9 → '17) 5.9 → '18) 6.9 → '19) 7.4 → '20) 5.9
- 청소년(청년) 창업 활성화를 위해 연대보증을 전면 폐지하여 도전적인 창업 문화 확산(금융위원회)
  - * 보증·대출의 「신규·증액분」에 대해 연대보증을 폐지하고, 연대보증이 적용되고 있는 「旣대출·보증」은 5년간 단계적으로 폐지
  - * 공공기관의 창업·중소기업 자금공급 규모를 전년도 수준 이상으로 유지하여 연대보증 폐지로 소외되는 기업이 발생하지 않도록 지속적인 모니터링 실시
- 지역격차 해소를 통한 청소년의 진로체험 기회 제공(교육부)
  - * 진로체험버스 : 운영 횟수 2,683회, 학생 만족도 4.53
  - * 진로멘토링 : 운영 횟수 2,309회, 학생 만족도 4.29

◎ 과학기술분야 진로·직업 컨설팅 및 진로 역량 향상을 위한 맞춤형 진로 체험 프로그램 운영, 이공계 진로·직업 관련 정보 제공(과학기술정보통신부)

* 온라인 진로 컨설팅 시스템 등 진로지원센터 프로그램 수혜자 수 : 27,998명('21.12월말 기준 추정치)

3 청소년 자립 및 보호지원 강화

3-1. 청소년 사회안전망 확충

◎ 청소년안전망 확대를 통해 위기청소년에 대한 통합지원서비스 제공 강화(여성가족부)

* 청소년안전망 : ('20년) 236개소 → ('21년) 238개소(2개소 ↑)
* 상담, 보호, 교육, 자립, 의료 지원 등 지원서비스 3,283,400건 제공
* 타부처 및 여가부 관련 기관 간 정보를 연계하여 위기청소년 조기 발굴 및 맞춤형 서비스를 지원하기 위한 '위기청소년 통합지원정보시스템 구축' 추진('21년~)

◎ 사회안전망과의 조기 연결을 위한 현장 아웃리치(거리·사이버) 활성화(여성가족부)

* 쉼터 거리상담 실시 : 총 463,405명 귀가·일시보호·보호시설 연계 등 조치('21년 1월~12월)
* 거리상담 전문성 제고 등 종사자 역량강화 교육(집합·온라인화상 교육 27회 1,370명, e-러닝 교육 수강 58종 4,983명)
* 쉼터 '찾아가는 온라인 상담서비스(사이버아웃리치)' 운영을 통해 코로나19 확산에 따른 비대면 상담 활성화 조치로 위기청소년 발굴, 온라인상 유해매체로의 유입 방지
* (신설)비대면 거리상담 방법, (수정)거리상담 절차, (강화)사례별 거리상담 대응법 등 거리상담 활동 매뉴얼 개정 및 현장 보급

◎ 비진학, 미취업 후기청소년(19~24세) 발굴 및 청소년사회안전망 연계·지원(여성가족부)

* 청소년안전망 연계망을 통한 후기청소년 대상 상담 및 지원서비스 제공 : 8,433명
* 청소년동반자 배치 확대 : '20년 1,349명 → '2년 1,354명

◎ 학교전담경찰관(SPO) 중심, 학교·가정 밖 청소년 발굴·지원 등 위기 청소년 선도·보호(경찰청)

* 年 2회 학교·가정 밖 청소년 등 위기청소년 집중발굴 기간 운영(6월, 11월)
* △학교 밖 청소년 4,076명 △가정 밖 청소년 1,131명 발굴
* △(학교밖) 지원센터 연계 3,587건 △(가정밖) 가정복귀 931건·쉼터 연계 93건

◎ 아동안전지킴이 운영 및 지문등 사전 등록으로 아동·청소년 안전 확보(경찰청)

* 퇴직경찰관·교사 등을 아동안전지킴이 선발, 통학로 및 골목길 배치로 안전망 구축
* 초교 6,087개교에 총 12,010명 배치·운영(전년 대비 1,475명↑)

- 관계기관 합동, 계기별 유해환경 기획 점검을 통한 청소년 보호(경찰청)
  * 교육환경보호법(舊 학교보건법 포함) 위반 사범 총 283건 335명 검거
  * 교육부·지자체 등 관계기관 합동으로 전국 초등학교 등 학교주변 유해업소(1,177여개) 대상으로 집중 점검·단속 실시
- 위기 청소년에 대한 맞춤형 심리·정서·상담 서비스 제공(교육부)
  * 위(Wee) 클래스 : ('20) 7,631개교 → ('21) 8,059개교
  * 위(Wee) 센터 : ('20) 233개소 → ('21) 240개소
  * 위(Wee) 스쿨 : ('20) 15개소 → ('21) 15개소
  * 전문상담교사 정원 : ('20) 3,336명 → ('21) 3,936명 → ('22) 4,664명
- 청소년 폭력 예방을 위한 지원 강화 및 예방교육 체계화(교육부)
  * 또래상담 운영학교 확대(7,117교 → 7,235교), 또래상담사(231,359명) 및 또래상담 지도교사(2,785명) 양성 지원
- 청소년 및 부모에 대한 가족상담 지원(교육부)
  * 학부모온(On)누리 교육시스템을 활용한 온라인교육과정(68개) 운영
  * 코로나19 상황으로 인해 밀키트를 활용한 실시간 온라인 방식으로 추진(1,300가족, 2,600명 참여)
- 아동·청소년 대상 성범죄자 교육 강화(법무부)
  * '21년 성인 성폭력 수강(이수)명령 이수 1,039명, 성폭력 가해 아동 청소년 교육 611명
- 청소년 폭력예방 및 아동안전 강화를 통한 건강한 성장환경 조성(보건복지부)
  * 전국 229개 시군구에 아동학대전담공무원 총 747명 배치('21.12)
  * 직무교육 강화 : 신규자 교육 확대(80 → 160시간), 보수교육(40시간) 및 합동교육(지자체-아보전-경찰) 신설
  * 아동 약 10만명 대상 가정방문, 복지서비스연계2,421명, 아동학대 등 신고 135명
  * 인테이크(8,263건), 장기실종가족 사례관리 및 찾기활동 지원, 장기실종아동 등의 현재 추정 얼굴 변환작업 및 유전자를 통한 실종아동 찾기 수행
- 청년층 대상 공공임대주택 공급, 전·월세대출 지원 및 부모와 따로 거주하는 20대 미혼자녀에게 별도 주거급여 지급(국토교통부)
  * 행복주택 1.03만호, 매입·전세임대주택 2.71만호
  * 중소기업 취업청년 임차보증금 대출('21, 6.1만건) 상품 일몰기한을 '21년에서 '23년까지 연장
  * 주거급여 수급가구원 중 취학·구직 등의 사유로 부모와 따로 거주하는 20대 미혼자녀에게 별도 주거급여 지급('21.1 시행)

3-2. 대상별 맞춤형 지원

- 학교 밖 청소년들의 특성과 욕구를 고려한 학업·취업·자립 등 맞춤형 서비스 지원 강화(여성가족부)
  * (교육지원) 학교복귀 1,081명, 검정고시 11,366명, 대학진학 2,166명 등, (진로지원) 취업 1,349명, 직업훈련 463명, 자격취득 2,732명 등

- 청소년 쉼터 전문화·특성화 및 가출청소년에 대한 관점과 접근방식 전환(여성가족부)
  * 청소년복지 지원법 상 '가출청소년'을 '가정 밖 청소년'으로 용어 변경('21.9.24 시행)
  * 쉼터 입소청소년의 자립지원 강화를 위한 자립활동 실비지급(연 50만원) 및 쉼터 퇴소청소년에 대한 자립지원 수당지급(월 30만원, 최장 3년)
  * 쉼터 입·퇴소 청소년에 대한 장학금 지원 및 행복기숙사 입사 우선 지원 대상 포함(교육부 협업)
  * 쉼터 강제 퇴소 청소년에 대한 보호조치 근거를 마련('21.4월, 청소년복지 지원법 개정)하여 가정 밖 청소년에 대한 사후관리 강화

- 저소득층 위기청소년 특별지원 및 취약계층 돌봄공백 해소 지원 강화(여성가족부)
  * 위기청소년에게 직접적인 서비스 제공(2,592건 지원_'21.상반기)
  * 방과 후 돌봄 사각지대 해소 및 학업·체험활동의 균등한 기회 제공을 위해 청소년방과후아카데미 인프라 지속적 확충 : ('20) 304개소, 12,341명 → ('21) 331개소 13,145명

- 저소득층 청소년 자립기반 마련(고용노동부)
  * 청년내일채움공제를 통해 청년의 중소기업 취업, 장기근속을 통한 경력 형성을 촉진 → 중소기업의 인재 확보 지원(누적 507,370명 청년 지원)
  * 21년 신규 가입은 청년 119,783명, 기업 51,162개소이며, '21.12월말 현재 누적 청년 507,370명과 기업 116,213개소가 청년내일채움공제에 가입하고, 그 중 133,065명이 만기금 수령

- 학교 밖 청소년 지원 강화(법무부)
  * '21년 보호관찰 청소년 검정고시, 직업훈련, 숙소알선 등 1,586명 자립지원

- 비행 청소년 재범 예방 및 회복 지원(법무부)
  * 학교·검찰·법원 등에서 의뢰한 위기·비행 청소년 특별교육 실시(5,809명)
  * 법원의뢰 비행진단 및 교육 실시(2,959명)
  * 일반학교 초·중·고교 학생 대상 '찾아가는 학교폭력예방교육' 등 실시(145,620명)

- 다문화 청소년 지원 강화를 위한 다문화 이해교육 및 전문강사 양성(국방부)
  * 군 내 다문화 전문강사 신규 양성 : 27명(한국건강가정진흥원 프로그램 이수)

◎ 초등돌봄 강화를 위한 다함께돌봄센터 확충(보건복지부)

* '21.11월 기준 다함께돌봄센터 634개소('21년 신규 +210개소) 지정·운영

* 「주택건설기준 등에 관한 규정」(대통령령) 개정을 통해 2021년 1월 12일 이후 500세대 이상 주택단지 신설 시 다함께돌봄센터 설치 의무화

3-3. 청소년 유해환경 개선 및 보호지원 강화

◎ 관계기관 합동, 계기별 기획 점검으로 유해환경으로부터 청소년 보호(경찰청·여성가족부)

* 청소년 보호법 이행 점검(1,742건 점검) 및 청소년유해매체물의 청소년 대상 유통 차단을 위해 청소년 유해표시와 나이 및 본인 확인 의무 미이행 업체에 대해 시정(145건)

* 랜덤채팅앱으로부터 청소년 보호 : 랜덤채팅앱 점검(536개) 및 법위반행위 시정조치(시정 42건, 고발 18건)

* 청소년유해성 사이트(랜덤채팅 사이트, 청소년유해업소 홍보 등) 및 불법도박 사이트를 점검하여 방송통신심의위원회에 심의·차단 요청(심의요청 5건, 차단요청 66건)

* 랜덤채팅앱 내 불법유해정보 유통행위자 이용해지 요청 및 신고(방송통신심의위원회 심의요청 2,662건(이용해지 1,724건), 사업자 신고 21,851건)

* 국내외 소셜미디어(SNS) 내 불법유해정보 자율규제 요청(162,893건)

* 국내외 인터넷방송 내 불법유해정보 자율규제 요청(117,600건)

◎ 청소년의 미디어 과의존 예방 및 건강한 미디어 이용문화 조성(여성가족부)

* 청소년 인터넷·스마트폰 과의존 상담 전문인력 양성교육 : 1,437명

* 청소년 인터넷·스마트폰 과의존 예방을 위한 부모교육 : 7,055명

◎ 미디어 과의존 청소년 체계적 발굴 및 효과적인 치유 지원 강화(여성가족부)

* 청소년 인터넷·스마트폰 이용습관 진단조사 실시(초4, 중1, 고1, 129만여 명 대상)

→ (주요결과) 초4, 중1, 고1 청소년 인터넷·스마트폰 과의존 위험군 228,891명, 위험사용자군 30,452명, 주의사용자군 282,319명, 중복위험군 83,880명

* 위험군 청소년 대상 인터넷치유캠프(중·고생 대상) 10회, 160명/가족치유캠프(초등생 대상) 15회, 210가족 : 인터넷치유캠프 참가 청소년의 중독 개선율 : 73.0%

* 청소년 인터넷·스마트폰 과의존 예방을 위한 부모교육 : 7,055명

◎ 유해환경으로부터 청소년 보호 강화(교육부)

* 총 341건 정화요청 및 고발조치 → 총 93건 조치완료(자진폐업 54건, 업종·규모변경 14건, 위치이전 4건, 강제폐쇄·허가취소 1건, 학교이전 12건)

- 청소년 스마트폰 과의존 예방(방송통신심의위원회)

  * 청소년 스마트폰 중독 예방 관리를 위한 사이버안심존 사업 보급 확대, 사이버안심존 SW 보급확대 ('20년 1,843개교 → '21년 2,155개교, 누적)

  * 사이버 안심존 소개 및 홍보 : 인터넷·스마트폰 과의존 예방 및 해소사업 설명회(3.3), 제17회 대한민국 청소년 박람회(5.27～29), 전북전주융합과학체험마당(10.2), 경기고양교육청 꿈돌이 축제(10.9), 전남교육청 인공지능융합교육(11.12), 자체 블로그(네이버, 다음(69건), 페이스북(65건), 플러스친구(66건) 운영, 안내책자·학생용 알림장 총 72,300부 배포(사이버안심존 학교, 지자체·유관기관 등)

- 성매매·음란정보 등 불법유해 정보 모니터링 및 심의(방송통신심의위원회)

  * 불법·유해정보 153,085건 심의하여 142,807건 시정요구, 60건 청소년유해매체물 결정

- 건전하고 안전한 인터넷 이용문화 확산(방송통신심의위원회)

  * 인터넷윤리 창작콘텐츠 공모전(4.5~9.30), 아인세 창작음악제(7.5~9.10), 아름다운 인터넷 세상 주간 캠페인(12.7~13) 개최

- 청소년의 미디어 과의존 예방 및 치유지원 강화(문화체육관광부)

  * 미디어교육 평생교실 지원(118개처, 2,102시간, 1,778명 강의지원), 수업지도안 개발 및 보급(수업지도안 개발 튜터 선발 6명, 학부모용 미디어교육 수업지도안 등 45건)

- 아동 및 청소년의 안전한 생활환경 조성을 위한 유해약물 노출 예방활동 강화(보건복지부)

  * 청소년 흡연예방을 주제 TV광고(6편) 제작·송출, 흡연예방 캠페인추진

  * 흡연예방교육 대상자 확대(찾아가는 유아 흡연위해예방교실 130,823명, 교사교육 38,567명), 11,584개 초·중·고 학생 대상 예방교육 실시

  * 담배소매점 불법광고 지도·점검(808개소), 온라인 불법 담배 판매 점검(422건)

  * 초등 저·고학년 음주예방 교육콘텐츠 개발 및 확산, 술·담배 대리구매 금지 홍보물 제작 및 배포(전국 편의점, 마트 등 약 15,630곳), 절주전문인력 연계, 교육콘텐츠 제공 등 음주예방교육 실시(81회, 11,216명)

- 청소년의 올바른 스마트폰 활용 역량 강화 및 스마트폰 과의존 해소 기반 조성(과학기술정보통신부)

  * 청소년 스마트폰 과의존 예방교육(42.7만명), WOW 건강한 멘토링(2.7만명) 실시

  * 스마트폰 과의존 예방교육(9.8만명), 스마트폰 과의존 가정방문상담(1,695명) 실시

4 청소년정책 추진체계 혁신

4-1. 청소년정책 총괄·조정 강화(여성가족부)

- 청소년정책위원회 구성·운영(년2회)을 통한 청소년정책의 위상 제고 및 효과적인 청소년 정책 추진
  - * (상반기 안건) △「포용국가 청소년정책 방향」 추진 현황 및 향후 계획 △ 청소년특별회의 2020년 운영 결과 및 2021년 추진계획 △제6차 청소년정책 기본계획('18~'22) 2021년도 시행계획
  - * (하반기 안건) △ 청소년회복지원시설 운영 활성화 방안 △학교 밖 청소년 현황 및 의무교육단계 정보연계 강화 계획 △ 게임 셧다운제 폐지 추진경과 및 향후 계획 △ 2020년 중앙 및 지자체 청소년정책 시행계획 이행점검 결과
- 청소년정책 추진실적 분석·평가를 통한 지자체 청소년정책 역량 및 책무성 강화 도모 및 지역간 청소년정책 격차 해소
  - * '20년도 중앙 및 지자체 시행계획 수립 및 이행상황 점검
  - * 지자체 추진실적('19년 기준) 분석·평가 실시(17개 시도 및 114개 시군구 대상)
- 청소년사업 디지털화를 위한 전략 수립 및 디지털 역량 확보
  - * 청소년 데이터맵 구축 : 공공데이터포털, 통계청, 지방자치단체 등 46곳에서 개방중인 청소년분야 데이터를 전수조사하여 408종 발굴 및 데이터 플랫폼 서비스 구축
  - * 데이터 기반 행정 전략 수립 : 데이터기반행정법 시행에 따른 한국청소년활동진흥원의 데이터 기반 행정 대응 전략 수립(4대 전략 12대 과제)
  - * 청소년사업 디지털전환 교육과정 개발 : 청소년사업 현장의 디지털화를 위하여 청소년사업 종사자를 대상으로 하는 360분 분량의 4강 기획 및 제작·보급(421명 수강)
- 청소년의 성장지원을 효율적으로 지원하기 위해 지역 특성을 고려한 통합형 청소년정책을 추진하는 「청소년 성장·지원혁신 지역」 운영
  - * 지역별 청소년 자원 지속 발굴 및 개발된 모델을 바탕으로 일부 지역(4개) 시범 운영 실시
- 부처 명칭에 '청소년'이 포함될 수 있도록 국회, 관계단체 등 협의
  - * 부처 명칭에 '청소년'을 포함하는 내용의 「정부조직법」 일부개정('17.8월 이주영 의원, '19.11월 인재근 의원 대표 발의)이 추진되었으며, 행안위 계류 중임
- 청소년정책 관련 재원의 안정적 확보 및 정책 홍보에 따른 인지도 제고
  - * 여성청소년 생리용품 지원 대상 확대, 청소년 활동 지원 확대 등으로 ('20) 1,022억원 → ('21) 1,013억원 → ('22) 1,283억원(26.7% 증)
  - * 청소년이 많이 이용하는 플랫폼 발굴 및 민간기관과 협력하여 정책 홍보 : 한국편의점협회와 협약을 체결('21.7월)하여 4만여 편의점의 홍보매체(편의점 내 양방향 POS기, 편의점유튜브 등)에 '청소년상담1388' 안내 및 홍보영상물 게시

4-2. 지역·현장 중심의 청소년정책 활성화(여성가족부)

- 지역 공공시설에 청소년지도사 배치, 운영 지원 확대 등을 통해 청소년체험활동 운영 활성화(여성가족부)
  * 공공 청소년수련시설 청소년지도사 배치(430명)

- 국립 청소년수련시설 확충을 통하여 균형있는 청소년들의 건전한 활동기반 조성
  * 국립청소년산림센터 준공 완료('21.7월), 국립청소년진로직업체험수련원 건립공사 추진 등

- 지자체 청소년정책 전담조직 및 전담공무원 확산
  * 전담공무원 중 청소년지도사·상담사 : ('20) 91명 → ('21) 119명(전년대비 30.8% 증가)

- 지자체 청소년정책에 대한 평가 및 우수사례 확산을 통해 청소년정책의 관심도를 제고하고 청소년 업무 추진의 적극성을 유도
  * 청소년정책 우수지자체에 대한 정부포상 7점 수여(대통령표창 2점, 국무총리표창 5점)

4-3. 청소년지도자 역량 제고(여성가족부)

- 청소년지도사 및 상담사의 전문성 제고를 위한 자격연수 및 보수교육 운영
  * 지도사 : (자격연수) 17차수 4,381명 이수 / (보수교육) 23차수 2,595명 이수
  * 상담사 : (자격연수) 38회, 3,949명 / (보수교육) 95개 과정, 5,154명

- 청소년단체 지도자의 업무역량 향상을 위한 연수 확대로 청소년의 건강한 성장의 기반이 되는 역량강화 도모
  * 한국청소년단체협의회 회원단체 지도자 전문연수 실시(1회, 국제청소년센터)
  * 한국청소년단체협의회 회원단체 활동프로그램 지원(24개 단체)
  * 전국 청소년지도자대회 개최('21.12., 국제청소년센터 100여명 참석)

- 청소년지도자 역량제고 교육 및 자격제도 개선 검토
  * 청소년지도사 자격검정 및 연수 심의를 위한 학계·현장 전문가 등으로 구성된 '청소년지도사 자격검정 및 연수위원회' 구성·운영(2회)
  * 청소년상담사 자격제도 개선을 위한 연구 추진('21.4~11월) : 응시자격, 자격검정 및 보수교육 등에 대한 제도개선 필요사항 발굴 등
  * 청소년상담사 자격검정 제도 개선을 위한 학계·현장전문가 등으로 구성된 '청소년상담사 자격검정위원회' 구성 및 운영(4회)

- 전문성을 갖춘 인력(청소년지도사, 상담사) 배치를 통한 시설 운영 활성화 및 프로그램 질적 향상 도모
  * 공공 청소년수련시설(428개소)에 청소년지도사(428명) 배치 지원
  * 청소년상담사 배치기관 확대 : ('20) 236개소 → ('21) 238개소

Ⅱ

2022년도 시행계획 개요

1. 2022년도 시행계획 추진과제 현황

시행계획 수립 주체 : 중앙행정기관 25개 기관

여성가족부, 고용노동부, 과학기술정보통신부, 교육부, 국방부, 국토교통부, 농림축산식품부, 문화체육관광부, 법무부, 보건복지부, 산업통상자원부, 외교부, 중소벤처기업부, 통일부, 해양수산부, 행정안전부, 경찰청, 농촌진흥청, 문화재청, 산림청, 특허청, 법제처, 식품의약품안전처, 금융위원회, 방송통신위원회(방송통신심의위원회)

추진과제 : 4대 정책목표, 12개 중점과제, 144개 세부과제

영역별 추진과제 현황

【4대 정책목표, 12개 중점과제별 사업수 및 예산】

(단위 : 백만원, 개)

정책목표	중 점 과 제	세 부 과제수	사 업	
			전체 사업수	예산※
1. 청소년 참여 및 권리증진	1. 청소년 참여 확대	10	12	6,532
	2. 청소년 권리증진 기반 조성	17	31	102,513
	3. 청소년 민주시민 성장 지원	5	21	23,677
2. 청소년 주도의 활동 활성화	1. 청소년활동 및 성장지원 체계 혁신	12	17	116,216
	2. 청소년 체험활동 활성화	17	40	289,204
	3. 청소년 진로교육 지원체제 강화	15	24	1,167,229
3. 청소년 자립 및 보호지원 강화	1. 청소년 사회안전망 확충	16	35	8,542,617
	2. 대상별 맞춤형 지원	24	35	6,104,969
	3. 청소년 유해환경 개선 및 보호지원 강화	9	24	72,619
4. 청소년정책 추진체계 혁신	1. 청소년정책 총괄·조정 강화	10	10	27,552
	2. 지역 중심의 청소년정책 추진체계 강화	5	5	30,213
	3. 청소년지도자 역량 제고	6	7	5,864
총 계		144	261	16,489,205

※ 지자체 국고보조 및 기타 재원 포함

중앙부처별 예산규모 및 과제수

【2022년도 중앙부처 시행계획 예산규모 및 사업수】

(단위 : 백만원, 개)

구 분	'22년 시행계획 사업수	'22년 예산※
계	261	16,489,205
여성가족부	108	497,661
교육부	44	4,535,455
문화체육관광부	22	251,420
법무부	12	13,405
보건복지부	12	400,248
문화재청	9	1,294
외교부	7	5,778
고용노동부	6	2,390,556
경찰청	6	69,251
과학기술정보통신부	4	15,849
중소벤처기업부	3	29,855
방송통신위원회 (방송통신심의위원회)	5	9,835
농림축산식품부	3	4,856
식품의약품안전처	3	487
국토교통부	5	8,194,090
통일부	3	36,285
행정안전부	1	845
산림청	1	3,151
산업통상자원부	1	15,200
특허청	1	11,912
해양수산부	1	1,020
법제처	1	402
농촌진흥청	1	196
국방부	1	154
금융위원회	1	0

※ 지자체 국고보조 및 기타 재원 포함

2. 2022년도 시행계획 주요 내용

1 청소년 참여 및 권리증진

1-1. 청소년 참여 확대

- 청소년참여위원회 참여 청소년 대표성 제고를 위한 구성 방법 다양화 및 취약계층 청소년 참여 유도(여성가족부)
  * 청소년참여위원회 구성 방법을 다양화(공개모집, 기관추천, 청소년 선거 등)하고 다문화, 북한이탈, 학교 밖 청소년 등 취약계층 참여를 적극 유도하여 기구의 대표성 제고

- 지역사회 청소년 참여활동 활성화 확대 추진(여성가족부)
  * '20~'21년 참여모델 확산 등을 통해 '22년 시군구 참여 확대(10개 → 12개)

- 온라인 기반의 참여활동 활성화 및 청소년 참여채널 다양화 추진(여성가족부)
  * 청소년 참여포탈(youth.go.kr/ywith)을 통한 상시 정책제안 게시판 운영 및 온라인 정책제안 공모전 개최, 대한민국청소년원탁회의 운영 등

- 타 기관 자원봉사(NEIS) 및 국민비서 등 타 시스템과 봉사활동 정보를 연계하여 청소년 자원봉사 모집 및 봉사활동 단계별 안내 서비스 강화(행정안전부)
  * 자원봉사 신청결과(승인/반려), 봉사활동 1일전 안내, 봉사후 실적등록 결과 등

- 농어촌 마을·권역에 구축된 현장체험 학습시설 및 교육프로그램 등을 활용하여 청소년의 인성교육과 마을·권역 활성화 도모(농림축산식품부)
  * 청소년 대상 농업·농촌 가치와 교과과정을 연계한 농어촌인성학교 인성교육프로그램 개발·시범운영
  * 농어촌인성학교 운영평가 : 5~9월
  * 농어촌인성학교 워크숍 및 지정 : 11월 워크숍, 11월 지정

1-2. 청소년 권리증진 기반 조성

- 근로청소년에 대한 현장의 부당처우 상담, 중재 해결 및 종합적 연계서비스 제공 강화, ‘찾아가는 노동인권·근로권익 교육’ 확대 운영 및 아르바이트·청소년 다수 근로 사업장 지도·점검(여성가족부·고용노동부)
  * 여가부 : 근로청소년에 대한 부당처우 피해 종합상담, 분쟁 중재 및 찾아가는 노동인권 교육 확대 운영, 노동 인권 교과서 및 해설서 보급
  * 고용노동부 : 센터 상담 대상 연령을 기존 29세에서 34세(청년)까지 확대, 법 위반이 중대하고 ‘무료 권리구제 지원’이 필요하다고 판단되는 경우에는 34세까지 ‘무료 권리구제 지원’도 추가 검토
- 청소년 자살예방을 위한 전문기관 연계 서비스 지원 및 정신건강 상담 실시(여성가족부)
  * 청소년안전망으로 연계된 청소년에게 전문기관 연계 서비스 지원 및 청소년상담채널 1388(전화·문자·사이버상담) 운영
- 학교 밖 청소년·소년원 재원생에게 정기 건강검진을 제공하고, 취약계층 여성청소년에게 보건위생물품을 지원하는 등 소외계층 청소년의 건강한 성장 지원(여성가족부)
  * 여가부 : 학교 밖 청소년 건강검진 신청 및 검진, 전자바우처(국민행복카드)를 통한 여성청소년 보건위생물품 구매비용 지원 및 바우처 지원 홍보와 가맹점 확대
- 학생선수 학습권 보장 및 인권보호를 위한 e-school 운영(교육부)
  * (수강과목) 중 72개, 고124개 과목 및 진로교육 콘텐츠(중·고 29개)
- 청소년 수련시설 등 집단급식소 식중독 예방 지도·점검(9월) (식품의약품안전처)
  * 대상(통합식품안전정보망 ’21.12.23. 기준) : 총 134개소(청소년수련원·야영장 97, 유스호스텔 37)
- 학교 집단급식소, 급식 대체식 공급업체 등 급식 안전관리 강화(식품의약품안전처)
  * (집단급식소) 학교 집단급식소 연 1회 전수점검(연중)
  * (급식 대체식) 대체식(도시락, 운반급식 등) 공급업체 합동점검(3월, 9월)
  * (식재료 공급업체) 집단급식소 식품판매업 등 합동점검(5월, 9월)
- 청소년 정신 건강권 확보를 위한 정신건강 관심군 청소년 관리 및 지원 강화(보건복지부)
  * 청(소)년 정신건강 조기중재센터 및 전담팀 운영 전국확대(17개 시도)
  * 통합정신건강증진사업 참여 시도 전국확대(’21년 12개→’22년 17개)

1-3. 청소년 민주시민 성장 지원

- 청소년 생활지도 및 인성교육을 위한 청소년지도자 전문역량 강화(여성가족부)
  * 청소년지도사 및 청소년상담사의 자격연수·보수교육 실시
- 청소년 인성함양 지원을 위해 성평등 인식 제고, 언어문화 향상, 사회정서 역량 개발 등 청소년 프로그램 공모(여성가족부)
- 성평등 관점에서 성교육 및 성폭력 예방교육 지속적 실시·취약계층 대상 찾아가는 성교육 운영(여성가족부)
  * 학교 아동·청소년의 발달단계에 맞는 성 인적 관점에서 성교육 및 성폭력, 가정폭력, 성매매 예방교육 등을 통합한 교육 실시
- 청소년 인성 함양을 위한 지원 강화를 위한 미디어리터러시 교육 실시(문화체육관광부)
  * 청소년 교육기관 대상 뉴스·미디어 리터러시* 수업 실시, 수업모델 개발, 교사연수 및 학부모 연수, 체커톤 등 지속운영
  * 청소년 언어문화 프로그램 운영(20개교 200차시 이상), 추진 및 청소년 체험관(우리말 꿈터) 지속 운영(총 250회, 4,000명 이상)
- 다문화 이해 프로그램 활성화(교육부)
  * 다문화교육 정책학교 운영 가이드라인 개정 및 보급('22.2월)

2 청소년 주도의 활동 활성화

2-1. 청소년 활동 및 성장지원 체계 혁신

- **역량기반 청소년 활동 지원체계 구축을 통해 4차 산업혁명 시대가 요구하는 청소년 역**량 개발 강화(중소벤처기업부)
  * 중소벤처기업부 : 메이커 스페이스 (일반형*) 운영 및 구축(10개)
- 역량기반 청소년 활동 지원체계 구축을 통해 4차 산업혁명 시대가 요구하는 청소년 역량 개발 강화(교육부·과학기술정보통신부·중소벤처기업부·산업통상자원부·특허청)
  * 교육부 : STEAM 선도학교 및 교사연구회 지원(250팀), 융합교육 프로그램 개발 유도
  * 중소벤처기업부 : 메이커 스페이스 (일반형*) 운영 및 구축(10개)
- 산업 융·복합화 니즈 대응을 위한 공학교육혁신센터의 컨소시엄화 추진(산업통상자원부)
  * 대학/기업 네트워킹 등 협력 확대
  * 센터별 획일화된 프로그램 → 미래 신산업별 컨소시엄 단위의 융합프로그램 기획·운영

○ 국가 과학기술분야 핵심 인력 양성을 위한 과학영재교육의 기회 확대 및 내실화 (과학기술정보통신부)

* 잠재영재 발굴 확대, 영재교육기관의 물적·인적 인프라 개방 및 학생 자기주도성 강화 위한 지정주제형·다년도 R&E 확대 등 추진

○ 초·중·고 학생들의 꿈과 끼를 살려내는 발명·창의 교육을 통해 지식기반 사회를 주도해 나갈 창의적인 인재 육성(특허청)

* 광역발명교육지원센터 개관 및 비대면 발명교육 인프라 구축
* 발명·지식재산교육 선도학교 운영 확대
* 직업계고 대상 발명·지식재산 교육 확산을 위한 '찾아가는 수업' 신설

2-2. 청소년 체험활동 활성화

○ 산림부문 탄소중립 연계 산림교육 프로그램 교육 강화(산림청)

* 탄소중립 중점학교(5개교), 시범학교(104개교)를 대상으로 산림교육전문가 및 숲교육 활동 지원 체계 마련
* 유아숲체험원 신규 조성 44개소(국립 6, 공립 38) 및 3년 이상 경과된 유아숲체험원을 대상으로 일제 안전점검·정비 추진
* 유아숲체험원 등록현황(누계) : ('21) 388개소 → ('22 계획) 432개소
* 지방산림청·교육지원청·한국숲사랑청소년단·산림교육센터 등과 연계하여 학교 내·외 청소년을 위한 산림교육 등 추진

○ 시대를 이끌어가는 청년·청소년 리더십 개발교육 추진(농업진흥청)

* 전국학생4-H연합회 중앙위원 및 대학 4-H 리더십캠프 운영(5회 280명)
* 농촌진흥청-한국4-H본부 공동 청년 미래 비전 토론회 개최(6～11, 200명)

○ 청소년 스포츠 활동 지원 및 운영(문화체육관광부)

* 여학생 스포츠 활동 지원 및 학생의 운동수준별 맞춤형 프로그램 보급(15종목 예정), 유·청소년 축구클럽 리그(i-League) 운영(41개 지역 900여 팀, 13,000여 명)을 통해 청소년 체육활동 참여 여건 개선 추진
* 초등(특수)학교 스포츠 강사 배치 지원, 저소득층 청소년 대상 스포츠강좌이용권 지원(월 8.5만원), 단기 스포츠 체험 강좌 운영, 방과 후 스포츠 프로그램 운영 지원 지속 추진

○ 청소년 국제교류 프로그램 운영 및 내실화(교육부)

* 한·일 중고생교류 : 양국 고등학생 각 48명씩 총 96명
* 한·일 상대국어선택 고교생교류 : 양국 고등학생 각 28명씩 총 56명
* 한·중 중고생교류 : 양국 고등학생 각 54명씩 총 108명

- 청소년 평화·통일체험연수 안정적 운영 및 남북청소년교류 기반 조성(통일부)

  * 통일체험연수 중추기관으로서 프로그램 보급사업 지속 추진, 취약계층·탈북청소년 등 대상 맞춤형 특화사업 기획·운영, 남북청소년교류행사 지원 및 통일체험연수 기반시설 확충 추진

- 청소년들에게 우리나라 자연유산의 우수성을 인식시키고, 자연유산에 대한 이해도 증진과 가치관 정립 기회 제공(문화재청)

  * 신규프로그램(천연기념물센터 청소년 프로그램 자연유산 교실, 주니어 닥터 등) 개발

- 미래지향적 국가 관계 형성을 위한 온·오프라인 하이브리드형 청소년 교류 프로그램 내실화(외교부)

  * 한중청년토론회 및 한일 대학생 상호파견 사업 실시

  * 재외동포 청소년의 국내 초청연수, 해외 파견연수를 통한 쌍방향 교류 시행 검토 및 국내외 참여 학생 간 온·오프라인 교류 활성화 강화

2-3. 청소년 진로교육 지원 체제 강화

- 학교 밖 청소년의 자립의식 제고 및 직업역량 강화를 위한 '내일이룸학교', ' 청소년비즈쿨', 문화예술 교육 프로그램 운영(여성가족부·중소벤처기업부·문화체육관광부)

  * 여가부 : 학교밖청소년지원센터 내 직업역량강화 프로그램 운영 확대('21년 9개소 → '22년 14개소), 플라워&플랜테리어, K-푸드테크 전문가, 산업계 의료기술전문가과정 등 청소년 선호도를 반영하여 내일이룸학교 훈련과정 다양화

  * 중소벤터기업부 : 청소년 기업가정신 관련 이론 및 체험 중심의 창업교육 운영, 및 경진대회 운영, 비즈쿨 페스티벌을 통한 학교 밖 센터의 우수성과 공유 및 교류의 장 마련

  * 문화체육관광부 : 탈학교, 탈 가정 청소년 지원시설 내 문화예술교육 지원(50개 프로그램)

- 자유학기제, 자유학년제 등과 연계한 다양한 청소년 활동·진로(직업)체험 기회 제공을 통해 미래 지향적 잠재역량 함양(여성가족부·교육부·농림축산식품부·해양수산부)

  * 여가부 : 여성가족부 진로·직업 체험의 날 운영, 여성가족부 산하기관 자유학년제 연계 프로그램 운영(연중)

  * 교육부 : 초·중·고의 진로교육 집중학년·학기제 및 진로중심 교육과정 운영 지원, 진로수업용 블렌디드 진로교육 콘텐츠(3종) 개발·보급

  * 농림축산식품부 : 농업·농촌 진로 현장체험 프로그램 운영, 체험활동 안전 및 품질관리

  * 해양수산부 : 청소년에게 해양에 대한 올바른 인식과 해양 분야 직업에 대한 관심을 제시하기 위해 해양 체험프로그램 운영, 1교1촌 자매결연을 연계한 어촌체험프로그램 운영

- 청소년(청년) 창업 활성화(고용노동부)

  * 사회적기업가를 양성할 수 있는 인프라가 갖춰진 창업지원기관을 선정, 상시적·전문적 인큐베이팅 서비스 제공

- 기(旣) 보증기업에 대한 연대보증 폐지 로드맵에 따라 면제대상 확대 지속 추진(금융위원회)
- 과학기술 분야 진로 지원을 위한 다양한 진로 탐색·체험 프로그램 및 과학기술 진로·직업에 대한 실효성 있는 정보 제공(과학기술정보통신부)
  * 온라인 진로지원 플랫폼 활성화 및 학교급별 진로역량 강화 프로그램·컨설팅 지원, 유관기관 연계·협력 강화

3 청소년 자립 및 보호지원 강화

3-1. 청소년 사회안전망 확충

- 청소년안전망을 중심으로 위기청소년 대상 맞춤형 지원 서비스 제공(여성가족부)
  * 청소년안전망 확대 : ('21년) 238개소 → ('22년) 240개소(2개소 ↑)
  * 청소년동반자 확충 : ('21년) 1,354명 → ('22년) 1,363명
- 사회안전망의 조기 개입을 위한 현장 아웃리치(거리·사이버) 활성화(여성가족부)
  * 전국 쉼터 온라인 아웃리치 실시 : 월 1회(매월 둘째주 수요일)
  * 전국 동시 연합 찾아가는 거리상담 추진 : 여름방학 및 수능일 계기
  * 거리상담 전문요원 등 종사자 대상 역량강화 교육 실시
- 비진학, 미취업 후기청소년(19~24세) 사회진출 지원 및 진로설계 코칭(여성가족부)
  * 청소년안전망·청소년상담복지센터를 활용한 맞춤형 자립지원 프로그램 운영
- 경찰활동 중 학교·가정 밖 청소년 적극 발굴, 전문기관 연계 활성화(경찰청)
  * 위기청소년 집중 발굴 기간 운영(6·11월) 外 위기청소년 발굴 상시화 및 보호 사각지대 해소를 위해 시·도경찰청 발굴·연계 우수 사례 공유
  * 코로나19 대비, 온라인 정보수집 강화 및 오프라인·온라인 아웃리치 발굴 활동 병행 지속 추진
- 아동·청소년 실종예방 및 홍보 강화를 위한 '찾아가는' 지문 사전등록 서비스 실시 및 대국민 온·오프라인 홍보 전개(경찰청)
  * 아동등의 운집시설을 직접 방문하는 '찾아가는' 사전등록 서비스 실시 및 자발적 사전등록 참여 유도를 위한 유관기관 협업 강화
  * 사회공헌기업 인프라·안전드림앱 등 활용 홍보로 사전등록 인지도 및 참여 제고
- 청소년 폭력 예방을 위한 지원 강화 및 예방교육 체계화(교육부)
  * 어울림 프로그램을 활용한 학급별 6차시 권장
  * 전국 초·중·고 '학생 서포터스단' 선정 및 지원 확대('21. 21팀 → '22. 30팀)

- 아동학대 대응 강화를 위한 아동학대 조사 공공화 및 위기아동 발굴(보건복지부)
  * 아동학대전담공무원 '22년 추가 증원 인원(101명) 배치
  * 사회보장 빅데이터를 활용해 발굴된 위기아동 가정방문 조사 실시 및 e아동행복지원시스템 고도화 추진
- 청년층의 주거안정을 위한 공공임대주택 공급 추진, 전·월세대출 지원, 청년 주거급여 분리지급 및 청년월세 한시 특별지원 사업 적극 추진(국통교통부)
  * 행복주택 1.5만호, 매입·전세임대주택 2.4만호
  * 8만 청년가구에 저금리로 전·월세대출 지원
  * 약 3.3만명 대상 청년 주거급여 분리지급, 약 15만명 대상 청년월세 한시 특별지원

3-2. 대상별 맞춤형 지원

- 교육·진로·급식 지원 및 특기적성 개발 공간 제공 등 학교 밖 청소년의 맞춤형 서비스 강화를 통한 건강한 성장 도모(여성가족부)
  * 청소년 생활기록부 활용 가능 대학 : ('21) 6개(서울대 등) → ('22~) 16개 내외 확대(시·도 국립대 중심)
  * 직업역량강화 프로그램 확대 시행 : ('21) 9개 시·도센터 → ('22년) 14개 시·도센터
  * 학습·놀이·소통 전용공간 : ('21년) 34개소 → ('22년) 44개소 확대 설치
- 가정 밖 청소년의 자립지원 강화를 위한 제도개선 추진(여성가족부)
  * 청소년자립지원관 지속 확충 : ('21) 10개소 → ('22) 13개소
  * 청소년쉼터 인프라 지속 확충 : 134개소 → 139개소
  * 쉼터 퇴소청소년 자립지원수당 지급요건 및 자립활동실비 지급액 개인별 한도 완화
- 저소득층 위기청소년 맞춤형 특별지원 및 취약계층 긴급돌봄 실시(여성가족부)
  * 청소년 방과후아카데미 신규 운영기관 확대 : ('21) 332개소 → ('22) 350개소
- 지역별 실정에 맞는 청소년 선도제도 지속 실시(경찰청)
  * 자치경찰제 시행에 따라 지역별 실정에 맞는 선도제도(△선도프로그램 △전문가참여제 △선도심사위원회) 활성화 방안 모색
  * △전문가 참여제 심리사 확충 △선도프로그램 전문기관 확대 등
- 학교 밖 청소년 지원체계 강화(법무부)
  * 전국 57개 보호관찰소에서 학업 중단 보호관찰 청소년을 지역 학교밖청소년지원센터와 연계
- 범죄 초기단계 청소년에 대한 재발방지 교육 실시(법무부)
  * 전국 18개 청소년비행예방센터에서 학교폭력 가해학생 등 위기 청소년을 대상으로 대안교육·법교육 실시(15,700명)

- 장병 대상 찾아가는 다문화 이해교육 활성화 및 전문강사 양성(국방부)
  * 민간강사 다문화이해교육 120회, 군 내부강사 다문화이해교육 80회
  * 코로나 상황 고려 온라인 교육 병행
  * 군 내 다문화사회에 대한 이해와 지식을 갖춘 전문강사 양성(총 30명)
- 다문화장병 및 가족 참여 기획 프로그램 활성화(국방부)
  * 지역 다문화가정 대상 부대개방 행사 또는 안보체험·교육 프로그램 운영, 다문화장병 격려 행사 개최 등 (총 20회)
- 아동보호치료시설 지원 확대 및 초등돌봄 강화를 위한 다함께돌봄센터 확충(보건복지부)
  * '22년 다함께돌봄센터 450개소 신설 추진 및 운영시간 연장 시범사업(30개소)를 통해 다양한 형태의 돌봄 수요에 대응
  * 시설 기능보강비 우선지원으로 아동양육시설 등의 아동보호치료시설 전환 유도, 전문치료프로그램 및 교과학습에 입소아동 참여 독려

3-3. 청소년 유해환경 개선 및 보호지원 강화

- 청소년유해환경 개선 및 보호(여성가족부)
  * 청소년유해환경감시단을 활용하여 관계기관 합동 계기별 점검 실시
- 청소년의 미디어 과의존 예방·치유 지원(여성가족부)
  * 청소년의 미디어 과의존 예방 및 올바른 미디어 이용문화 조성
  * 미디어 과의존 청소년 체계적 발굴 및 단계별 맞춤형 종합 치유서비스 지원
- 청소년 스마트폰 과의존 예방 및 지원(방송통신심의위원회)
  * 청소년 스마트폰 중독 예방 관리를 위한 사이버안심존 사업 전국 확대(총 2,150개교, 누적)
- 청소년의 미디어 과의존 예방 및 치유 지원 강화(문화체육관광부)
  * 학부모 교육을 위한 미디어교육 강사 파견 및 미디어리터러시 교육 실시, 수업지도안 개발 튜터 활동지원 등
  * 게임과몰입 실태조사(청소년(초등 4학년~고등 3학년,), 초등 저학년(학생, 학부모) 등 약 10만 명) 7만여 명) 실시, 게입과몰입힐링센터(7개소) 운영 지원
- 소년원생 처우개선 및 출원생 사회복귀지원 강화(법무부)
  * 서울소년원 : '23년까지 3인실 소규모 리모델링 및 증축 실시
  * 안양소년원 : 법무부 자체예산 투입, 과밀화 해소를 위한 수용실 증설 중
  * 소년원 출원생 등 취약계층의 자립기반 조성을 위해 대구청소년자립생활관 개축 실시

- 청소년의 유해약물 노출 예방활동 강화(교육부)
  * 2022년 학생건강증진정책방향을 통해「학교보건법」 및 초중등학교 교육과정에 따른 체계적인 보건교육 내실화 강조(보건교육 시 흡연, 음주, 약물오남용 예방교육 내용 포함)
  * 학교급별 마약예방교육자료 배포
- 청소년 유해매체 대응역량 강화(교육부)
  * 메타버스 기반의 가상공간에서 사이버폭력 예방 역량을 함양할 수 있는 교구개발 및 시범운영(초·중등 각 1종) : 시범운영 및 효과성 평가('22) → 확산('23~)
  * 사이버폭력 예방 및 대응 인식 제고를 위한 '사이버폭력 예방 교육주간' 운영(6월 3주)
- 아동·청소년 유해약물 노출 예방 홍보 및 교육 강화(보건복지부)
  * 전자담배 위해성 등 교육강화, 신종담배 마케팅 모니터링 확대, 흡연예방교육 대상자 확대 및 교육자료 성과평가로 교육만족도 개선
  * 유아 음주예방 교육콘텐츠 제작 및 시범교육 운영, 청소년 음주조장환경 노출 및 음주 경험조사 실시를 통한 청소년 음주예방교육 확산 체계 구축
- 청소년 유해매체 대응역량 강화를 위한 스마트폰 과의존 예방 및 해소(과학기술정보통신부)
  * 스마트쉼센터 기반 지자체, 유관기관, 민간기업 협력을 통해 지역별 과의존 상담· 특성화 프로그램 개발·운영

4 청소년정책 추진체계 혁신

4-1. 청소년정책 총괄·조정 강화(여성가족부)

- 청소년정책위원회 구성·개최를 통한 청소년정책의 실효성 제고 및 위상 강화
  * 청소년정책위원회 : 연 2회 이상 회의 개최
- 지자체 청소년정책 추진실적 분석평가 및 피드백을 통한 청소년정책 역량 및 책무성 강화 도모 및 지역간 격차 해소
- 청소년사업 디지털 전환 전략수립 및 기획위원회 설치·운영
- 「청소년 성장·지원혁신 지역」 운영 및 통합형 혁신사업 모델 개발
- 부처명칭에 '청소년'이 포함될 수 있도록 국회·관계단체 등 지속 협의 추진
- 청소년정책 관련 예산 안정적 추진을 위한 기금 수입 재원 다각화 검토

4-2. 지역·현장 중심의 청소년정책 활성화(여성가족부)

- 공공 청소년수련시설에 청소년지도사 배치지원을 통해 청소년체험활동 지역연계 강화
- 특성화·전문화된 국립 청소년수련시설 확충을 통한 지역사회 청소년활동 지원 확대
  * 국립청소년생태센터('22년 준공예정)·국립청소년진로직업체험수련원('25년 준공예정) 건립공사 추진
- 지자체 청소년정책 전담공무원 확대 배치를 통해 체계적·효과적인 청소년 정책 수행
- 청소년정책 우수지자체 정부포상을 통해 정책 우수사례 발표 및 보도를 확산하고 적극적 업무 추진 유도

4-3. 청소년지도자 역량 제고(여성가족부)

- 청소년지도사 및 상담사의 전문역량 강화를 위한 자격연수 및 보수교육 운영
  * 지도사 : (자격연수) 4,700여명 예정 / (보수교육) 2,200여명 예정
  * 상담사 : (자격연수) 34회, 3,400여명 / (보수교육) 100회, 5,000여명
- 청소년지도자의 전문역량 강화를 위한 연수 확대로 청소년단체 활동의 특성화 지원
  * 한국청소년단체협의회 지도자 전문연수 실시9하반기, 1박2일, 100명)
  * 한국청소년단체협의회 회원단체 활동프로그램 지원(3～12월)
  * 한국 청소년지도자대회 개최(9월, 청소년지도자 600여명)
- 환경 변화에 따른 청소년지도자 역량제고 교육 반영 및 국가자격검정제도의 개선사항 발굴
- 청소년지도자 및 상담사 배치를 통해 시설 운영 활성화 및 프로그램 질적 향상 도모
  * 공공 청소년수련시설(430개소)에 청소년지도사(430명) 배치 지원
  * 청소년상담복지센터 확대 : ('21) 238개소 → ('22) 240개소

여 성 가 족 부

Ⅰ. 2022년도 시행계획 개요

(단위 : 개, 백만원)

영역별	'22년 과제수	'22년 예산※	비고
계	108	497,661	
1. 청소년 참여 및 권리증진	31	67,568	
2. 청소년 주도의 활동 활성화	22	95,907	
3. 청소년 자립 및 보호지원 강화	33	270,557	
4. 청소년정책 추진체계 혁신	22	63,629	

※ 지자체 국고보조 및 기타 재원 포함

□ 2021년 주요정책 성과

◐ 청소년 참여 확대

- 청소년의 눈높이에서 국가·지방자치단체의 청소년 정책 입안 및 운영과정에 참여할 수 있도록 청소년 참여기구* 운영을 통한 정책과제** 발굴

  * 청소년 참여기구 : 청소년특별회의, 청소년참여위원회, 청소년운영위원회

  ** 청소년 직접 투표로 '청소년 공정' 주제 선정, 경제활동·교육·권리 및 참여·복지 등 4개 분야 30개 정책과제 발굴 및 제안, 부처 의견수렴 결과 28개 과제 수용

- 「지역사회 청소년 참여활동 활성화 모델 운영」 추진

  * 기초 지자체 10개 시·군·구를 선정, 지역별 기존 청소년참여위원회와 연계 운영

- 코로나19 상황에 적극 대응하여 대면활동 중심의 청소년활동을 비대면·소규모 방식으로 전환·운영

  * 청소년활동정보서비스 e청소년(www.youth.go.kr) 모바일 웹사이트 및 앱(안드로이드, iOS)을 통한 비대면 청소년활동 정보 제공 등

- ‘청소년참여포탈(youth.go.kr/ywith)’ 시스템을 개편하여 온라인 기반의 청소년정책 참여활동 접근성 개선

  * 청소년참여포탈 연간 페이지뷰 : ’20년 154,395건 → ’21년 229,437건(148.6%)

◎ 청소년 권리증진 기반 조성

- 청소년 아르바이트 현장의 부당처우 등에 대한 종합상담, 청소년의 눈높이에 맞춘 찾아가는 근로권익 보호 및 노동인권 교과서 개발 및 교육 운영

  * 전국 4개 권역 청소년근로보호센터 운영으로 상담 및 현장 중재·해결 지원(107,908건)

  * 모바일 근로계약서 서비스 지원(107건) 및 학교별 모바일 근로보호센터(672개교) 운영

  * 청소년 관련 기관 등 종합 연계 서비스 지원(59건)

  * 학교, 쉼터, 학교밖청소년지원센터 협력 ‘찾아가는 노동인권 교육’ 운영(총 1,085회, 41,964명)

  * 교육부·서울시 교육청과 협력하여 청소년 노동인권교과서(’21.8) 및 교과서 해설서 개발(’21.12)

- 자살 위기대응 및 사후관리를 위한 전담 청소년동반자 배치 등 청소년상담복지체계를 활용한 자살예방 강화 및 정신건강관련 상담 등 정신건강 관리

  * 정신건강 상담실적 : (’20) 190,330건 → (’21) 205,373건(10,373건 ↑)

  * 청소년동반자 : 1,354명, 청소년자살 예방프로그램 지도자·전문지도자 양성 : 965명

- 학교 밖 청소년 대상 원활한 검진환경 조성을 위한 검진 대상자 개인정보 현행화 추진(2회) 및 찾아가는 출장 검진* 운영

  * 학교밖청소년지원센터, 미인가 대안교육기관 등에 검진 이동차량이 방문하여 출장 건강검진 제공

- 저소득층 여성청소년 생리용품 바우처 지원 홍보, 가맹점 확대** 등을 통한 바우처 신청. 이용 활성화 등으로 청소년 인권 및 건강권 보장 강화

  * 바우처지원 : 1인당 연간 최대 138,000원(월 11,500원) 지원

  ** 국민행복카드사 : KB국민카드, 신한카드 추가(’21.4월), 바우처가맹점 : 국민행복몰(바우처 전용 온라인 쇼핑몰), 페이북쇼핑 추가(’21.4월)

◎ 청소년 민주시민 성장 지원

- 청소년지도사 연수 및 보수교육을 통한 청소년 인성함양 지도

  * 철학과 윤리 특강 등 청소년지도사 자격연수 과정 운영(4,381명)

  * 청소년지도사 인성함양 등 청소년지도사 보수교육 과정 운영(2,595명)

- 민주시민, 사회정서 등 청소년활동과 연계한 인성함양 프로그램 개발·지원

- 청소년의 특성을 고려한 체험 중심의 성교육 및 성폭력 예방교육 실시

  * 아동·청소년 대상 성인지적 성교육 실시 : 1,640천명, 청소년성문화센터 58개소(고정형47, 이동형11)

◎ 청소년 활동 및 성장지원 체계 혁신

- 역량기반 청소년 활동 지원체계 구축을 통해 4차 산업혁명 시대가 요구하는 청소년 역량 개발 강화

  * 청소년활동 프로그램 공모 사업을 통해 진로역량개발 프로그램 운영(91개 프로그램)

- 역량기반 청소년 활동 인증 프로그램 보급을 위해 비대면 방식의 인증수련활동 참여할 수 있는 프로그램 제공 확대

  * 비대명방식 인증수련활동 추진 : '20년 131건 → '21년 161건

- 배치지도사 활용 등을 통해 지역사회 기반 청소년 활동 연계 기능 강화

  * 전국 공공청소년수련시설(430개소)에 청소년지도사 430명 배치

  * 학교 연계가 가능한 자기도전포상제 신규영역 "진로개발" 시범운영 확대를 통한 학교연계(국제학교 등 18개 기관 및 151명 청소년 참여)

◎ 청소년 채험활동 활성화

- 지역사회 다양한 자원 네트워크를 구축하여 지역 특성에 맞는 상시적 청소년 놀이·문화 체험의 장(場) 제공

  * 청소년어울림마당 운영(시도 8회, 시군구 5회 이상) 및 청소년 동아리 활동(2,500개) 지원

- 청소년 국제교류활동 운영 및 국제행사 지원을 통한 글로벌 역량 강화

  * 국가간 온라인 청소년 교류 : 9개국 234명, 한·아세안 청소년 서밋 : 총 10개국 100명 참가 등 코로나 19 상황에 따라 비대면. 온라인 활동으로 프로그램 개편 운영

  * 2023 세계잼버리 성공적 개최를 위한 체계적 기반 마련 : 정부지원위원회 실무위원회 구성 운영

- 체험활동 안전 강화를 위한 종사자 안전교육 확대 및 청소년지도자 및 청소년 대상 상시 온라인 교육 개설·운영

  * 코로나19로 인하여 온라인 교육 확대 운영('20년 2,250명→'21년 2,956명)

  * 청소년지도자 직무별(운영대표자, 활동지도자, 시설관리자) 안전교육('21년 136명)

- 청소년증 제도 운영을 통한 청소년 우대 활성화 및 권익 증진 도모

  * 청소년증 발급건수 : 153,547건

◎ 청소년 진로교육 지원 체제 강화

- 학교 밖 청소년 대상 내일이룸학교* 운영 및 직업역량강화 프로그램** 운영 등을 통한 진로교육 강화

  * 훈련기관 및 훈련생 : 13개소(14개 과정), 224명

  ** 9개시도 : 75개 기초훈련과정 운영 및 279개 직장체험 사업장 발굴

◎ 청소년 사회안전망 확충

- 청소년안전망 확대를 통해 위기청소년에 대한 통합지원서비스 제공 강화

  * 청소년안전망 : ('20년) 236개소 → ('21년) 238개소(2개소 ↑)

  ** 상담, 보호, 교육, 자립, 의료 지원 등 지원서비스 3,283,400건 제공

- 타부처 및 여가부 관련 기관 간 정보를 연계하여 위기청소년 조기 발굴 및 맞춤형 서비스를 지원하기 위한 '위기청소년 통합지원정보시스템 구축' 추진('21년~)

- 사회안전망과의 조기 연결을 위한 현장 아웃리치(거리·사이버) 활성화

  * 쉼터 거리상담 실시 : 총 463,405명 귀가·일시보호·보호시설 연계 등 조치('21년 1월~12월)

  * 거리상담 전문성 제고 등 종사자 역량강화 교육(집합·온라인화상 교육 27회 1,370명, e-러닝 교육 수강 58종 4,983명)

  * 쉼터 '찾아가는 온라인 상담서비스(사이버아웃리치)' 운영을 통해 코로나19 확산에 따른 비대면 상담 활성화 조치로 위기청소년 발굴, 온라인상 유해매체로의 유입 방지

  * (신설)비대면 거리상담 방법, (수정)거리상담 절차, (강화)사례별 거리상담 대응법 등 거리상담 활동 매뉴얼 개정 및 현장 보급

- 비진학, 미취업 후기청소년(19~24세) 발굴 및 청소년사회안전망 연계·지원

  * 청소년안전망 연계망을 통한 후기청소년 대상 상담 및 지원서비스 제공 : 8,433명

  * 청소년동반자 배치 확대 : '20년 1,349명 → '2년 1,354명

- 성범죄자 재범방지 위한 신상정보 인터넷 공개 및 아동청소년 보호 가구 등에 고지, 성범죄자알림e 지도 전환(브이월드 → 네이버) 등 이용편의성·정보접근성 제고

  * 성범죄자 우편고지('21.12월말 기준 : 공개 3,961명, 고지 3,234명)

◎ 대상별 맞춤형 지원

- 관계부처 및 유관기관 협업을 통한 학교 밖 청소년 적극 발굴·연계

  * 관계 부처 및 유관 기관 협업으로 학교 밖 청소년 발굴 및 학교 밖 청소년 지원센터로 정보연계 ('21년 32,267명)

- 학교 밖 청소년들의 특성과 욕구를 고려한 학업·취업·자립 등 맞춤형 서비스 지원 강화

  * (교육지원) 학교복귀 1,081명, 검정고시 11,366명, 대학진학 2,166명 등, (진로지원) 취업 1,349명, 직업훈련 463명, 자격취득 2,732명 등

- 청소년 쉼터 전문화·특성화 및 가출청소년에 대한 관점과 접근방식 전환

  * 청소년복지 지원법 상 '가출청소년'을 '가정 밖 청소년'으로 용어 변경('21.9.24 시행)

  * 쉼터 입소청소년의 자립지원 강화를 위한 자립활동 실비지급(연 50만원) 및 쉼터 퇴소청소년에 대한 자립지원 수당지급(월 30만원, 최장 3년)

  * 쉼터 입·퇴소 청소년에 대한 장학금 지원 및 행복기숙사 입사 우선 지원 대상 포함(교육부 협업)

  * 쉼터 강제 퇴소 청소년에 대한 보호조치 근거를 마련('21.4월, 청소년복지 지원법 개정)하여 가정 밖 청소년에 대한 사후관리 강화

- 비행예방 및 회복지원 프로그램 운영, 보호처분 청소년에 대한 지원 강화

  * 청소년회복지원시설 운영 지원(15개소) : 부산(2), 광주(2), 대전(2), 울산(1), 경기(2), 경남(4), 제주(2)

- 북한이탈청소년 대상 체험 프로그램 운영 등을 통한 사회적응 및 정착 지원

  * 북한이탈청소년의 남한사회 적응을 위한 교육 프로그램 운영(117명)

- 저소득층 위기청소년 특별지원 및 취약계층 돌봄공백 해소 지원 강화

  * 위기청소년에게 직접적인 서비스 제공(2,592건 지원_'21.상반기)

  * 방과 후 돌봄 사각지대 해소 및 학업·체험활동의 균등한 기회 제공을 위해 청소년방과후아카데미 인프라 지속적 확충 : ('20) 304개소, 12,341명 → ('21) 331개소 13,145명

◐ 청소년 유해환경 개선 및 보호지원 강화

- 관계기관 합동, 계기별 기획 점검으로 유해환경으로부터 청소년 보호

  * 청소년 보호법 이행 점검(1,742건 점검) 및 청소년유해매체물의 청소년 대상 유통 차단을 위해 청소년 유해표시와 나이 및 본인 확인 의무 미이행 업체에 대해 시정(145건)

  * 랜덤채팅앱으로부터 청소년 보호 : 랜덤채팅앱 점검(536개) 및 법위반행위 시정조치(시정 42건, 고발 18건)

  * 청소년유해성 사이트(랜덤채팅 사이트, 청소년유해업소 홍보 등) 및 불법도박 사이트를 점검하여 방송통신심의위원회에 심의·차단 요청(심의요청 5건, 차단요청 66건)

  * 랜덤채팅앱 내 불법유해정보 유통행위자 이용해지 요청 및 신고(방송통신심의위원회 심의요청 2,662건(이용해지 1,724건), 사업자 신고 21,851건)

  * 국내외 소셜미디어(SNS) 내 불법유해정보 자율규제 요청(162,893건)

  * 국내외 인터넷방송 내 불법유해정보 자율규제 요청(117,600건)

- 청소년의 미디어 과의존 예방 및 건강한 미디어 이용문화 조성

  * 청소년 인터넷·스마트폰 과의존 상담 전문인력 양성교육 : 1,437명

  * 청소년 인터넷·스마트폰 과의존 예방을 위한 부모교육 : 7,055명

- 미디어 과의존 청소년 체계적 발굴 및 효과적인 치유 지원 강화

  * 청소년 인터넷·스마트폰 이용습관 진단조사 실시(초4, 중1, 고1, 129만여 명 대상)

  → (주요결과) 초4, 중1, 고1 청소년 인터넷·스마트폰 과의존 위험군 228,891명, 위험사용자군 30,452명, 주의사용자군 282,319명, 중복위험군 83,880명

  * 위험군 청소년 대상 인터넷치유캠프(중·고생 대상) 10회, 160명/가족치유캠프(초등생 대상) 15회, 210가족 : 인터넷치유캠프 참가 청소년의 중독 개선율 : 73.0%

  * 청소년 인터넷·스마트폰 과의존 예방을 위한 부모교육 : 7,055명

◎ 청소년정책 총괄·조정 강화

- 청소년정책위원회 구성·운영(년2회)을 통한 청소년정책의 위상 제고 및 효과적인 청소년 정책 추진

  * (상반기 안건) △「포용국가 청소년정책 방향」 추진 현황 및 향후 계획 △ 청소년특별회의 2020년 운영 결과 및 2021년 추진계획 △제6차 청소년정책 기본계획('18~'22) 2021년도 시행계획

  * (하반기 안건) △ 청소년회복지원시설 운영 활성화 방안 △학교 밖 청소년 현황 및 의무교육단계 정보연계 강화 계획 △ 게임 셧다운제 폐지 추진경과 및 향후 계획 △ 2020년 중앙 및 지자체 청소년정책 시행계획 이행점검 결과

- 청소년정책 추진실적 분석·평가를 통한 지자체 청소년정책 역량 및 책무성 강화 도모 및 지역간 청소년정책 격차 해소

  * '20년도 중앙 및 지자체 시행계획 수립 및 이행상황 점검

  * 지자체 추진실적('19년 기준) 분석·평가 실시(17개 시도 및 114개 시군구 대상)

- 청소년사업 디지털화를 위한 전략 수립 및 디지털 역량 확보

  * 청소년 데이터맵 구축 : 공공데이터포털, 통계청, 지방자치단체 등 46곳에서 개방중인 청소년분야 데이터를 전수조사하여 408종 발굴 및 데이터 플랫폼 서비스 구축

  * 데이터 기반 행정 전략 수립 : 데이터기반행정법 시행에 따른 한국청소년활동진흥원의 데이터 기반 행정 대응 전략 수립(4대 전략 12대 과제)

  * 청소년사업 디지털전환 교육과정 개발 : 청소년사업 현장의 디지털화를 위하여 청소년사업 종사자를 대상으로 하는 360분 분량의 4강 기획 및 제작·보급(421명 수강)

- 청소년의 성장지원을 효율적으로 지원하기 위해 지역 특성을 고려한 통합형 청소년 정책을 추진하는 「청소년 성장·지원혁신 지역」 운영

  * 지역별 청소년 자원 지속 발굴 및 개발된 모델을 바탕으로 일부 지역(4개) 시범 운영 실시

- 부처 명칭에 '청소년'이 포함될 수 있도록 국회, 관계단체 등 협의

  * 부처 명칭에 '청소년'을 포함하는 내용의 「정부조직법」 일부개정('17.8월 이주영 의원, '19.11월 인재근 의원 대표 발의)이 추진되었으며, 행안위 계류 중임

- 청소년정책 관련 재원의 안정적 확보 및 정책 홍보에 따른 인지도 제고

  * 여성청소년 생리용품 지원 대상 확대, 청소년 활동 지원 확대 등으로 ('20) 1,022억원 → ('21) 1,013억원 → ('22) 1,283억원(26.7% 증)

  * 청소년이 많이 이용하는 플랫폼 발굴 및 민간기관과 협력하여 정책 홍보 : 한국편의점협회와 협약을 체결('21.7월)하여 4만여 편의점의 홍보매체(편의점 내 양방향 POS기, 편의점유튜브 등)에 '청소년상담1388' 안내 및 홍보영상물 게시

◎ 지역중심의 청소년정책 추진체계 강화

- 지역 공공시설에 청소년지도사 배치, 운영 지원 확대 등을 통해 청소년체험활동 운영 활성화(여성가족부)

  * 공공 청소년수련시설 청소년지도사 배치(430명)

- 국립 청소년수련시설 확충을 통하여 균형있는 청소년들의 건전한 활동기반 조성

  * 국립청소년산림센터 준공 완료('21.7월), 국립청소년진로직업체험수련원 건립공사 추진 등

- 지자체 청소년정책 전담조직 및 전담공무원 확산

  * 전담공무원 중 청소년지도사·상담사 : ('20) 91명 → ('21) 119명(전년대비 30.8% 증가)

- 지자체 청소년정책에 대한 평가 및 우수사례 확산을 통해 청소년정책의 관심도를 제고하고 청소년 업무 추진의 적극성을 유도

  * 청소년정책 우수지자체에 대한 정부포상 7점 수여(대통령표창 2점, 국무총리표창 5점)

◎ 청소년지도자 역량 제고

- 청소년지도사 및 상담사의 전문성 제고를 위한 자격연수 및 보수교육 운영

  * 지도사 : (자격연수) 17차수 4,381명 이수 / (보수교육) 23차수 2,595명 이수

  * 상담사 : (자격연수) 38회, 3,949명 / (보수교육) 95개 과정, 5,154명

- 청소년단체 지도자의 업무역량 향상을 위한 연수 확대로 청소년의 건강한 성장의 기반이 되는 역량강화 도모

  * 한국청소년단체협의회 회원단체 지도자 전문연수 실시(1회, 국제청소년센터)

  * 한국청소년단체협의회 회원단체 활동프로그램 지원(24개 단체)

  * 전국 청소년지도자대회 개최('21.12., 국제청소년센터 100여명 참석)

- 청소년지도자 역량제고 교육 및 자격제도 개선 검토

  * 청소년지도사 자격검정 및 연수 심의를 위한 학계·현장 전문가 등으로 구성된 '청소년지도사 자격검정 및 연수위원회' 구성·운영(2회)

  * 청소년상담사 자격제도 개선을 위한 연구 추진('21.4~11월) : 응시자격, 자격검정 및 보수교육 등에 대한 제도개선 필요사항 발굴 등

  * 청소년상담사 자격검정 제도 개선을 위한 학계·현장전문가 등으로 구성된 '청소년상담사 자격검정위원회' 구성 및 운영(4회)

- 전문성을 갖춘 인력(청소년지도사, 상담사) 배치를 통한 시설 운영 활성화 및 프로그램 질적 향상 도모

  * 공공 청소년수련시설(428개소)에 청소년지도사(428명) 배치 지원

  * 청소년상담사 배치기고나 확대 : ('20) 236개소 → ('21) 238개소

□ 2022년 주요정책 추진계획

◉ 청소년 참여확대

- 청소년참여위원회 참여 청소년 대표성 제고를 위한 구성 방법 다양화 및 취약계층 청소년 참여 유도

  * 청소년참여위원회 구성 방법을 다양화(공개모집, 기관추천, 청소년 선거 등)하고 다문화, 북한이탈, 학교 밖 청소년 등 취약계층 참여를 적극 유도하여 기구의 대표성 제고

- 지역사회 청소년 참여활동 활성화 확대 추진

  * '20~'21년 참여모델 확산 등을 통해 '22년 시군구 참여 확대(10개 → 12개)

- 온라인 기반의 참여활동 활성화 및 청소년 참여채널 다양화 추진

  * 청소년 참여포탈(youth.go.kr/ywith)을 통한 상시 정책제안 게시판 운영 및 온라인 정책제안 공모전 개최, 대한민국청소년원탁회의 운영 등

◉ 청소년 권리증진 기반 조성

- 근로청소년에 대한 부당처우 피해 종합상담, 분쟁 중재 및 찾아가는 노동인권 교육 확대 운영·노동 인권 교과서 및 해설서 보급
- 청소년안전망으로 연계된 청소년에게 전문기관 연계 서비스 지원 및 청소년상담채널 1388(전화·문자·사이버상담)을 통해 자살 예방을 위한 정신건강 상담 실시
- 학교 밖 청소년의 건강한 성장 지원을 위해 정기 건강검진 제공 및 검진항목 개선 추진·질환의심 청소년 확진 지원
- 저소득층 여성청소년의 건강권 및 인권 보장 강화를 위한 생리용품 바우처 지원 홍보·가맹점 확대를 통한 이용 편의성 제고

◉ 청소년 민주시민 성장지원

- 청소년 생활지도 및 인성교육을 위한 청소년지도사 및 청소년상담사의 자격연수·보수교육 실시를 통해 청소년지도자 전문역량 강화
- 청소년 인성함양 지원을 위해 성평등 인식 제고, 언어문화 향상, 사회정서 역량 개발 등 청소년프로그램 공모
- 성평등 관점에서 성교육 및 성폭력 예방교육 지속적 실시·취약계층 대상 찾아가는 성교육 운영

◎ 청소년활동 및 성장지원체계 혁신

- 청소년지도사 배치·청소년포상제 운영 체계 재정비를 통해 지역사회 기반 청소년활동 연계 기능 강화
- 청소년 주도의 체험활동 강화를 통해 성취지향적 활동 제고 및 사회 환경 변화에 대응 역량 강화
- 청소년수련시설 재구조화를 통해 청소년의 학습지원·관계형성 등 다양한 서비스 활성화 추진

◎ 청소년 체험활동 활성화

- 청소년의 문화 감수성 함양을 위한 문화예술교육 지원·체험활동 활성화
  * 지역 청소년 대상 전문예술인 파견·작곡 교육 지원(10개소)
  * 청소년어울림마당 운영(시도 8회, 시군구 5회 이상) 및 청소년 동아리 활동(2,500개) 지원
- 청소년 국제교류활동 확대 및 국제행사 지원을 통한 글로벌 역량 강화
  * 국가간 교류 프로그램 운영, 국제회의 파견, 청소년정책 교류 네트워크 구축 등
  * 2023 세계잼버리 성공적 개최를 위한 기반 시스템 구축 : 해외 홍보를 위한 GPT 추진
- 안전한 수련활동 강화를 위한 신고·인증 활성화 및 종사자 맞춤형 안전교육 다양화
- 청소년증 단체발급 지원·우대혜택 확대·적극 홍보를 위한 민관협력사업 발굴을 추진하여 청소년증 발급 활성화 도모

◎ 청소년 진로교육 지원 체제 강화

- 학교 밖 청소년 대상 내일이룸학교* 운영 및 직업역량강화 프로그램** 운영 강화 등을 통한 진로교육 활성화
  * 훈련 과정 신규 개설 : ('22) 플라워&플랜테리어, K-푸드테크 전문가, 산업계 의료기술전문가
  * 직업역량강화 프로그램 확대 : ('21년 9개소 → '22년 14개소)

◎ 청소년 사회안전망 확충

- 청소년안전망을 중심으로 위기청소년 대상 맞춤형 지원 서비스 제공
  * 청소년안전망 확대 : ('21년) 238개소 → ('22년) 240개소(2개소 ↑)
  * 청소년동반자 확충 : ('21년) 1,354명 → ('22년) 1,363명
- 필수연계기관 간 정보 공유를 통한 '위기청소년 통합지원정보시스템 구축' 지속 추진
- 사회안전망의 조기 개입을 위한 현장 아웃리치(거리·사이버) 활성화
  * 전국 쉼터 온라인 아웃리치 실시 : 월 1회(매월 둘째주 수요일)
  * 전국 동시 연합 찾아가는 거리상담 추진 : 여름방학 및 수능일 계기
  * 거리상담 전문요원 등 종사자 대상 역량강화 교육 실시

- 비진학, 미취업 후기청소년(19~24세) 사회진출 지원 및 진로설계 코칭
  * 청소년안전망·청소년상담복지센터를 활용한 맞춤형 자립지원 프로그램 운영
- 아동·청소년 대상 성범죄자의 신상정보 등록 및 공개 강화를 통해 성범죄에 대한 경각심 제고 및 재범방지 도모

◎ 대상별 맞춤형 지원
- 정보연계 자동화 시스템 구축 추진을 통해 학교 밖 청소년 적극 발굴 및 연계
- 교육·진로·급식 지원 및 특기적성 개발공간 제공 등 학교밖 청소년의 맞춤형 서비스 강화를 통한 건강한 성장 도모
  * 청소년 생활기록부 활용 가능 대학 : ('21) 6개(서울대 등) → ('22~) 16개 내외 확대(시·도 국립대 중심)
  * 직업역량강화 프로그램 확대 시행 : ('21) 9개 시·도센터 → ('22년) 14개 시·도센터
  * 학습·놀이·소통 전용공간 : ('21년) 34개소 → ('22년) 44개소 확대 설치
- 가정 밖 청소년의 자립지원 강화를 위한 제도개선 추진
  * 청소년자립지원관 지속 확충 : ('21) 10개소 → ('22) 13개소
  * 청소년쉼터 인프라 지속 확충 : 134개소 → 139개소
  * 쉼터 퇴소청소년 자립지원수당 지급요건 및 자립활동실비 지급액 개인별 한도 완화
- 비행청소년의 범죄예방·재범방지 및 가정과 사회 복귀를 위한 보호지원 강화
  * 청소년회복지원시설 운영 지원 계획(18개소)
- 북한이탈청소년 대상 주제별 맞춤교육 실시 및 기초생활 체험을 통한 안정적 사회적응 지원
- 저소득층 위기청소년 맞춤형 특별지원 및 취약계층 긴급돌봄 실시
  * 청소년 방과후아카데미 신규 운영기관 확대 : ('21) 332개소→ ('22) 350개소

◎ 청소년 유해환경 개선 및 보호지원 강화
- 청소년유해환경감시단 및 관계기관 합동 계기별 점검으로 청소년유해환경개선 및 보호
- 청소년의 미디어 과의존 예방 및 올바른 미디어 이용문화 조성
- 미디어 과의존 청소년 체계적 발굴 및 단계별 맞춤형 종합 치유서비스 지원

◎ 청소년정책 총괄·조정 강화
- 청소년정책위원회 구성·개최(연 2회 이상)을 통한 청소년정책의 실효성 제고 및 위상 강화
- 지자체 청소년정책 추진실적 분석평가 및 피드백을 통한 청소년정책 역량 및 책무성 강화 도모 및 지역간 격차 해소

- 청소년사업 디지털 전환 전략수립 및 기획위원회 설치·운영
- 「청소년 성장·지원혁신 지역」 운영 및 통합형 혁신사업 모델 개발
- 부처명칭에 '청소년'이 포함될 수 있도록 국회·관계단체 등 지속 협의 추진
- 청소년정책 관련 예산 안정적 추진을 위한 기금 수입 재원 다각화 검토

◎ 지역중심의 청소년정책 추진체계 강화

- 공공 청소년수련시설에 청소년지도사 배치지원을 통해 청소년체험활동 지역연계 강화
- 특성화·전문화된 국립 청소년수련시설 확충을 통한 지역사회 청소년활동 지원 확대
  * 국립청소년생태센터('22년 준공예정)·국립청소년진로직업체험수련원('25년 준공예정) 건립공사 추진
- 지자체 청소년정책 전담공무원 확대 배치를 통해 체계적·효과적인 청소년 정책 수행
- 청소년정책 우수지자체 정부포상을 통해 정책 우수사례 발표 및 보도를 확산하고 적극적 업무 추진 유도

◎ 청소년지도자 역량 제고

- 청소년지도사 및 상담사의 전문역량 강화를 위한 자격연수 및 보수교육 운영
  * 지도사 : (자격연수) 4,700여명 예정 / (보수교육) 2,200여명 예정
  * 상담사 : (자격연수) 34회, 3,400여명 / (보수교육) 100회, 5,000여명
- 청소년지도자의 전문역량 강화를 위한 연수 확대로 청소년단체 활동의 특성화 지원
  * 한국청소년단체협의회 지도자 전문연수 실시9하반기, 1박2일, 100명)
  * 한국청소년단체협의회 회원단체 활동프로그램 지원(3-12월)
  * 한국 청소년지도자대회 개최(9월, 청소년지도자 600여명)
- 환경 변화에 따른 청소년지도자 역량제고 교육 반영 및 국가자격검정제도의 개선사항 발굴
- 청소년지도자 및 상담사 배치를 통해 시설 운영 활성화 및 프로그램 질적 향상 도모
  * 공공 청소년수련시설(430개소)에 청소년지도사(430명) 배치 지원
  * 청소년상담복지센터 확대 : ('21) 238개소 → ('22) 240개소

교 육 부

Ⅰ. 2022년도 시행계획 개요

(단위 : 개, 백만원)

영역별	'22년 과제수	'22년 예산	비고
계	44	4,535,455	
1. 청소년 참여 및 권리증진	13	8,549	종료과제 2
2. 청소년 주도의 활동 활성화	14	51,728	종료과제 4
3. 청소년 자립 및 보호지원 강화	17	4,475,178	
4. 청소년정책 추진체계 혁신	-	-	

□ 2021년 주요정책 성과

- (청소년 참여 및 권리증진) 학생자치 등을 포함한 민주시민교육 기회 확대, 학교 교육과정과 연계한 사회통합 기반 조성
  - 「학교 민주시민교육 안내서」, 「원격수업과 학생자치활동」 등 관련 자료를 개발·보급하여 변화하는 교육환경을 고려한 학생참여 활성화 지원
  - 모든 학생을 대상으로 다문화 이해교육을 실시하는 다문화 정책학교(277개교), 특수·일반교사 통합교육 협력 강화를 위한 정다운 학교(114개교) 운영 등을 통해 사회통합을 위한 교육환경 조성

- (청소년 주도의 활동 활성화) 학생의 소질과 적성에 맞는 교육 기회 보장, 지역 간 교육 기회 격차 완화를 위한 형평성 제고 노력
  - 학교 간 연계·협력을 통한 온라인 공동교육과정 운영(1,331강좌)으로 소인수·심화 과목 등을 공동으로 개설하여 학생의 과목 선택권 및 학습 기회 보장
  - 체험 인프라가 부족한 소외 지역 소재 재학생을 대상으로 온·오프라인 진로체험버스 운영(1,950회)

- (청소년 자립 및 보호지원 강화) 위기청소년에 대한 맞춤형 서비스 제공 및 학부모의 다양한 수요·특성을 반영한 학부모 교육 실시

- 학부모온(On)누리 교육시스템을 활용한 온라인교육과정 운영 등을 통해 학부모의 자녀 교육 역량강화 지원

※ 자녀의 인성·생활지도, 발달특성 이해, 교육정책 이해 등과 관련된 68개 연수과정 운영

- 학업중단 숙려제의 내실화를 통해 참여 학생의 학업 지속율 개선('19학년도 76.6% → '20학년도 83.5%) 등 위기청소년에 대한 학업 중단 예방 노력

□ 2022년 주요정책 추진계획

◉ (청소년 참여 및 권리증진) 학교 인권교육 및 양성평등교육 활성화 지원 등을 통해 청소년 권리증진

- 학교구성원을 위한 인권교육프로그램 개발·보급하여 학생 인권감수성 제고
- 「교육기본법」 개정('22.3.25.시행)에 따른 학교 양성평등교육 안착을 위한 시·도교육청별 기반 마련 지원

※ (주요내용) 학교장은 교육부장관이 정하는 지침에 따라 성교육, 성인지교육, 성폭력예방교육 등을 포함한 양성평등교육을 체계적으로 실시

◉ (청소년 주도의 활동 활성화) 미래사회 변화에 대응 가능한 역량 강화 지원 및 능동적인 청소년 진로탐색 기회 부여

- 과학기술 기반의 융합적 사고력과 실생활 문제해결력 등 미래핵심 역량을 갖춘 인재 양성을 위한 융합교육 프로그램 개발·보급 및 AI선도학교 확대 운영
- 교육기부 박람회, 메타버스 진로교육 콘텐츠 개발·보급 등 청소년 진로체험 기회 확대

◉ (청소년 자립 및 보호지원 강화) 위기청소년 대상 심리·정서 지원, 학교폭력 예방교육 체계화 및 취약계층 청소년 지원 등 보호지원 강화

- 위(Wee) 클래스 설치 확대 및 전문상담교사 증원 배치, 학교폭력 예방문화 확산을 위한 전국 초·중·고 '학생 서포터스단' 지원 확대 등 안전한 학교문화 안착 추진
- 다문화, 북한이탈, 한부모 가족, 저소득층 등 취약계층 청소년을 위한 맞춤형 지원 지속으로 균등한 교육기회 보장 및 사회안전망 강화

문 화 체 육 관 광 부

Ⅰ. 2022년도 시행계획 개요

(단위 : 개, 백만원)

영역별	'22년 과제수	'22년 예산	비고
계	22	251,420	
1. 청소년 참여 및 권리증진	4	8,054	
2. 청소년 주도의 활동 활성화	11	231,854	
3. 청소년 자립 및 보호지원 강화	7	11,512	
4. 청소년정책 추진체계 혁신	-	-	

※ 지자체 국고보조 및 기타 재원 포함

□ 2021년 주요정책 성과

◉ 청소년 연예인·운동선수의 기본권 보호 강화

- 대중문화예술인 지원센터 운영 통한 교육·상담프로그램 운영

  * (청소년 대중문화예술인 대상) 소양교육(142회), 심리상담(899회), 법률자문(101회)

  * (대중문화예술기획업자 대상) 청소년 보호 관련 내용 교육(2,519개사)

- 스포츠 (성)폭력 예방교육 실시(선수, 지도자 대상), 교육콘텐츠 개발(온라인 7종, 오프라인 2종), 스포츠 학교폭력 집중상담·신고기간 운영('21.3.5.~4.30.), 대학(원)생 서포터즈 위촉·운영('21.7., 20명)

◉ 청소년 인성 함양을 위한 지원 강화

- 청소년의 올바른 미디어 이용습관 배양 및 허위정보 대응역량 제고를 위한 미디어 리터러시 교육 확대(전국 632개교), 교육자료 개발·보급

  * 한-벨 수교 120주년 기념행사, 5·18 민주화운동 41주년 행사 등(15개 언론사 4,514명 참가), 청소년 체험 프로그램 〈청소년 체커톤〉 확대 개최(제3회, 초·중·고 98팀 392명 참가)

- 교사학습공동체 운영 지원(36개 학습공동체, 220명 교원 활동, 8,634명 교육)

- 청소년 언어문화 개선을 위한 프로그램 운영 및 연구 개발

  * '바르게 곱게 함께', '따뜻한 언어 행복한 우리 아름다운 세상' 운영(12개 초·중교 309명, 120차시), 청소년 체험관 '우리말 꿈터' 운영(총 233회, 3,723명 참여)

◎ 청소년 문화예술 활동 지원

- 문화기반시설(박물관, 미술관, 국악원 등)을 활용한 문화예술 프로그램을 운영하고, 토요문화학교 등 다양한 문화예술교육 지원

  * 박물관·미술관·국악원 청소년 프로그램(1,000여회 이상), 토요문화학교 프로그램(90개) 운영 및 예술꽃씨앗학교 운영(45개교)

◎ 청소년 스포츠 활동 지원

- 청소년 체력 증진 기반 조성 및 스포츠 활동 여건 개선을 위한 맞춤형 스포츠 프로그램 개발·보급 등으로 청소년 체육 생활화 지원

  * 여학생스포츠교실(15종목, 692개교, 166,033명 참여)운영, 유·청소년 축구클럽 리그(41개지역 858개 클럽, 12,900명) 등 운영

  * 전국 초등(특수)학교에 1,887명 스포츠강사 배치하여 체육활동(정규교과) 지도

- 저소득층 청소년 대상 스포츠 강좌비 지원 및 소외계층 청소년 대상 다양한 스포츠교실 운영 확대로 스포츠 참여 및 건전 여가 기회 제공

  * 저소득층 유청소년 대상 스포츠강좌이용권 지원(75천명), 행복나눔 종목별 생활체육교실 지원(20종목 300개소, 5,000여 명) 등

- 육상레저스포츠시설(250개소 대상) 안전 점검 실시, 레저스포츠 안전교육 교재 리뉴얼 및 세분화(기존 4종 → 8종)

◎ 가족관계 증진을 위한 서비스 기반 조성

- 가족친화적 사회문화 확산을 위한 야영장 안전시설 개보수(134개소), 야영장 화재안전성 확보(116개소), 활성화 프로그램 지원(6개)

◎ 유해매체로부터 청소년 보호

- 신문·인터넷신문 등의 청소년 유해광고 차단을 위해 매체물 유통사업자 자율심의 지원 및 관계부처 및 심의기구 간 협력 강화

  * 온라인신문 광과 자율심의(126사, 352건 심의), 인터넷신문 광고 자율심의(861사, 19,368건 심의)

- 건전 게임이용 문화 조성을 위해 가족캠프 운영(총 4회 개최, 851명 참여)

◎ 청소년의 미디어 과의존 예방 및 치유지원 강화

- 미디어교육 평생교실 지원(118개처, 2,102시간, 1,778명 강의지원), 수업지도안 개발 및 보급(수업지도안 개발 튜터 선발 6명, 학부모용 미디어교육 수업지도안 등 45건)

□ 2022년 주요정책 추진계획

◎ 청소년 대중문화예술인 및 운동선수의 기본권 보호 강화

- 대중문화예술인 지원센터 운영 및 법·제도 개선(지속)

  * (대중문화예술인 지원센터 운영) 청소년 대중문화예술인 대상 소양교육, 심리상담 및 법률자문, 민원상담센터 운영

  * 대중문화예술기획업자 대상 법정교육 실시, 관련법슈 및 제도 안내

- 스포츠윤리센터 운영(피해자신고, 상담업무 수행), 대상별 스포츠인권 표준교육콘텐츠 개발, 스포츠인권 교육관리시스템(LMS) 구축·운영 등

◎ 청소년 인성 함양을 위한 지원 강화

- 청소년 교육기관 대상 뉴스·미디어 리터러시* 수업 실시, 수업모델 개발, 교사연수 및 학부모 연수, 체커톤 등 지속운영

  * 미디어 리터리시(Media literacy) : 모든 의사소통 수단(미디어)을 기반으로 접근, 분석, 평가, 창조, 그리고 행동할 수 있는 능력(2018, 美 전국미디어리터러시연합)

- 청소년 언어문화 프로그램 운영(20개교 200차시 이상), 추진 및 청소년 체험관(우리말 꿈터) 지속 운영(총 250회, 4,000명 이상)

◎ 청소년 문화예술 활동 지원

- 박물관·미술관 등 국립 문화기반시설을 활용한 청소년 대상 교육·체험 프로그램 개발 및 지속 운영

- 학교의 문화예술교육 활성화를 위한 예술강사 지원, 건전한 주말여가 문화 조성을 위한 토요문화 학교 운영, 농산어촌 문화소외지역 소규모 학교 대상 예술꽃 씨앗학교 지원 등

◎ 청소년 스포츠 활동 지원

- 여학생 스포츠 활동 지원 및 학생의 운동수준별 맞춤형 프로그램 보급(15종목 예정), 유·청소년 축구클럽 리그(i-League) 운영(41개 지역 900여 팀, 13,000여 명)을 통해 청소년 체육활동 참여 여건 개선 추진

- 초등(특수)학교 스포츠 강사 배치 지원, 저소득층 청소년 대상 스포츠강좌이용권 지원(월 8.5만원), 단기 스포츠 체험 강좌 운영, 방과 후 스포츠 프로그램 운영 지원 지속 추진

- 레저스포츠시설 안전점검 실시 및 온라인 강좌개설을 통한 안전교육 시행

- 가족관계 증진을 위한 서비스 기반 조성
  - 야영장 안전시설 개보수, 야영장 활성화 프로그램 등 지원
- 유해매체로부터 청소년 보호
  - 인터넷 신문 유해광고로부터 청소년 보호를 위해 불건전 광고에 대한 중점 심의 시행 및 불법게임물에 대한 유관기관 등과의 공동 모니터링 실시
  - 영상물 이용의 건전성 확보와 등급분류의 올바른 이해 및 연령에 맞는 영상물 이용을 위해 청소년 대상 영상물 건전 이용 교육 실시
- 청소년의 미디어 과의존 예방 및 치유 지원 강화
  - 학부모 교육을 위한 미디어교육 강사 파견 및 미디어리터러시 교육 실시, 수업지도안 개발 튜터 활동지원 등

법 무 부

Ⅰ. 2022년도 시행계획 개요

(단위 : 개, 백만원)

영역별	'22년 과제수	'22년 예산	비고
계	12	13,405	
1. 청소년 참여 및 권리증진	2	137	
2. 청소년 주도의 활동 활성화	-	-	
3. 청소년 자립 및 보호지원 강화	10	13,268	
4. 청소년정책 추진체계 혁신	-	-	

※ 지자체 국고보조 및 기타 재원 포함

□ 2021년 주요정책 성과

◎ 학생자치법정 운영 내실화

- 학생자치법교육 교구재 연구·개발, 권역별 워크숍, 전문지도강사 파견 등 학생자치법정 운영 내실화

※ 학생자치법정 운영지원 워크숍(3회, 870개교, 2,746명), 전문강사 파견(291회, 3,855명)

◎ 소년원 재원생 대상 건강검진 지원

- 의료 취약계층인 소년원 재원생들의 건전한 사회복귀 도모를 위해 한국건강관리협회, 대학결핵협회와 연계한 무료 건강검진 실시

※ 한국건강관리협회 무료건강검진 1,324명, 대학결핵협회 결핵검진 4,157명

◎ 보호관찰 청소년 가족관계 회복 증진

- 보호관찰 청소년에 대한 보호자의 역할을 강조하는 보호자교육을 통해 자녀와의 소통 및 건강한 가족관계 회복 도모

※ '21년 보호자교육 이수자 3,009명

◎ 가족상담 및 가족 공유시간 확대 여건 조성

- 교육청, 검찰청, 법원, 아동복지시설에서 의뢰한 청소년, 보호자 등을 대상으로 18개 청소년비행예방센터에서 보호자교육, 가족캠프, 법캠프 등 운영

※ '21년 학교폭력 가해자 및 보호자 가족캠프 188명

◎ 성범죄자 신상정보 등록 및 공개 강화

- 신상정보 공개·고지자, 소재불명자 등에 대한 일제점검 강화, 유관기관 협의체 운영, 신상등록시스템 고도화, 성범죄백서 발간 등 신상정보 관리강화

※ '21년 성범죄자 신상정보 신속입력률 92.7%

◎ 아동·청소년 대상 성범죄자 교육 강화

- 임상심리사, 정신보건사회복지사 등 전문자격을 보유한 교육강사를 활용, 범죄내용 및 대사자 특성을 고려한 맞춤형 수강(이수)명령 교육 실시

※ '21년 성인 성폭력 수강(이수)명령 이수 1,039명, 성폭력 가해 아동 청소년 교육 611명

- 피해자 국선변호사의 법률지원 강화 : '21년 38,446건(전년 26,007건 대비 47.8%↑)
- 피해자 변론지원을 필수 업무로 지정하여 국선변호인에게 기본보수를 지급하도록 '국선변호인 보수기준 개정' 시행

◎ 학교 밖 청소년 지원 강화

- 학업을 중단 보호관찰 청소년을 지역 학교 밖 청소년 지원센터 등과 연계, 검정고시, 직업훈련 등 맞춤형 지원 실시

※ '19년 보호관찰 청소년 검정고시, 직업훈련, 숙소알선 등 1,586명 자립지원

◎ 범죄 초기단계 청소년에 대한 재발방지 교육 실시

- 학교폭력 가해학생 등 위기 청소년을 대상으로 전국 18개 청소년비행예방센터에서 대안교육 실시

※ 대안교육 19,820명, 학교폭력예방교육 145,620명, 심리상담 2,968명 실시

◎ 보호관찰 청소년 지역사회 보호 강화

- 보호관찰 청소년의 재비행 방지와 건전한 성장을 위해 지역사회 자원 연계를 통한 상담 및 지원 확대 실시

※ 보호관찰 청소년 멘토링·원호 연계 12,867명

◎ 소년원 입출원 청소년에 대한 처우개선 및 사회복귀 지원

- 소년원생에 대한 인권적 처우환경 조성을 위해 대형 생활실(10~15인)을 소규모실(4인 이하)로 전환하는 '소년원 시설 현대화사업' 추진 진

※ 부산소년원 공사('21. 6.), 서울소년원 설계('21. 10.), 춘천소년원 재건축 설계('21. 12.) 완료

- 소년원생 급식비 인상

※ '21년 전년대비 5% 인상된 6,554원(1식 2,185원)

- 여자 위기청소년의 성공적인 사회정착을 지원하는 '안산청소년창업비전센터'의 개청 후 안정된 사회정착 지원사업 실시

□ 2022년 주요정책 추진계획

◎ 자유학기제 학생자치법교육 적극 보급
- 학생자치법교육 운영학교 모집 후 워크숍을 개최 및 신청 학교별 지도강사를 파견하여 프로그램의 원활한 운영 지원

◎ 소년원 재원생 무료건강검진 서비스 지원
- 한국건강관리협회, 대한결핵협회에서 각각 추진하던 건강검진 서비스를 전국 소년원을 대상으로 건강검진 및 결핵검사 서비스 공동 진행

◎ 자녀·부간 간 소통강화를 통한 가족관계 회복 추진
- 법원에서 보호자교육을 부과받은 소년범 보호자를 대상으로 청소년에 대한 이해, 청소년기 비행과 부모의 역할, 가족관계 탐색 및 소통 등 교육과정 운영

◎ 성범죄자 신상등록정보의 안정적 관리
- 신상등록정보 상시점검, 비전자 기록물 전산화, 여성가족부 및 경찰청 등 유관기관 협업 강화 등을 통해 신속하고 정확한 신상정보 등록·관리

◎ 성범죄자 재발방지 교육 강화
- 아동·청소년 대상 성행위를 합리화하지 못하도록 전문 치료 프로그램 운영
- 성폭력치료 전문강사 양성 등 성폭력 수강명령 집행의 전문성 강화 추진

◎ 성폭력·아동학대 피해자 지원 강화
- 성폭력·아동학대범죄 피해자에게 양질의 법률조력 서비스를 제공하기 위해 국선변호만을 전담으로 하는 국선전담변호사(총 12명) 전국 배치
- 피해자 국선변호사 업무매뉴얼을 전면 개정하여 지원범위, 절차, 내용 등을 개정 법령에 따라 최신화

◎ 학교 밖 청소년 지원체계 강화
- 전국 57개 보호관찰소에서 학업 중단 보호관찰 청소년을 지역 학교밖청소년지원센터와 연계하여 지원 체계 강화

◎ 범죄 초기단계 청소년에 대한 재발방지 교육 실시
- 전국 18개 청소년비행예방센터에서 학교폭력 가해학생 등 위기 청소년을 대상으로 대안교육·법교육 실시

◎ 보호관찰 청소년 지역사회 보호 강화

- 청소년상담복지센터, 학교밖청소년지원센터, 보호관찰 위원을 연계한 실질적인 경제지원, 직업훈련지원 등 실시

◎ 소년원생 처우개선 및 출원생 사회복귀지원 강화

- 수도권 소재 소년보호기관(서울소년원, 안양소년원)의 과밀수용 해소를 위한 시설 소규화 사업 등 지속

※ 서울소년원 : '23년까지 3인실 소규모 리모델링 및 증축 실시

※ 안양소년원 : 법무부 자체예산 투입, 과밀화 해소를 위한 수용실 증설 중

- 소년원 출원생 등 취약계층의 자립기반 조성을 위해 대구청소년자립생활관 개축 실시

보 건 복 지 부

Ⅰ. 2022년도 시행계획 개요

(단위 : 개, 백만원)

영역별	'22년 과제수	'22년 예산※	비고
계	12	400,248	
1. 청소년 참여 및 권리증진	3	29,099	
2. 청소년 주도의 활동 활성화	-	-	
3. 청소년 자립 및 보호지원 강화	9	371,149	
4. 청소년정책 추진체계 혁신	-	-	

□ 2021년 주요정책 성과

- (유엔아동권리협약 이행) 대한민국 비준 30주년 기념 민관 공동개최 포럼을 통해 그간의 성과 점검 및 아동위원회 당사자 의견을 수렴, 130개 권고사항에 대한 부처별 이행계획 수립 및 실적점검

- (놀이혁신 지원체계 구축) 아동의 놀 권리 보장을 위한 국가적 차원의 방향 제시를 위한 관계부처·학계·놀이전문가·아동 관련 기관 등 중심 '놀이혁신위원회*' 운영, 「 놀이혁신 행동지침」 수립·배포('21.9) 및 지자체 대상 설명회 실시('21.11), '놀이혁신 선도사업' 지속 운영 및 놀 권리 보장 관련 지방정부 협의체 구성('21.11)

  * 아동정책조정위원회(국무총리소속) 산하 전문위원회로 구성·운영(「아동복지법」제10조)

- (청소년자살예방 특화 프로그램 개발·보급) 청소년 생명지킴이교육(연간 총 140,507명, 2,421회)을 통한 생명지킴이 양성 및 중·고등학생 대상 맞춤형 자살예방교육 프로그램 인증('21.6월) 및 보급

- (정신건강 관심군 청소년 지원강화) 청(소)년 정신건강 조기중재센터 및 전담팀 운영(12개 시도 6개 센터 40개팀) 및 통합정신건강증진사업 확대(+5개 시도)

- (아동학대 대응강화) 전국 229개 시군구에 아동학대전담공무원 총 747명 배치('21.12), 직무교육* 강화, 아동학대 사전예측 및 조기발굴 실시**

  * 신규자 교육 확대(80→160시간), 보수교육(40시간) 및 합동교육(지자체-아보전-경찰) 신설

  ** 아동 약 10만명 대상 가정방문, 복지서비스연계2,421명, 아동학대 등 신고 135명

- (실종아동 찾기 등 가족지원) 인테이크(8,263건), 장기실종가족 사례관리 및 찾기활동 지원, 장기실종아동 등의 현재 추정 얼굴 변환작업 및 유전자를 통한 실종아동 찾기 수행

- (찾아가는 보건복지서비스 인프라 확충) 전년대비 읍면동 찾아가는 보건복지전담팀 +128개소(총 306개소), 담당공무원 +492명(총 12,100명) 확충

- (위기가구 등 사례관리 역량 강화 지원) 선정된 고난도 사례를 심층 분석하고 각 분야 전문가(공공분야, 정신건강분야, 장애인 인권분야, 아동학대분야 등)를 통해 슈퍼비전 제공(총 4회, 2,115명 수료)

- (아동보호치료시설 지원 확대) 보호치료시설 기능전환 시 기능보강 사업비 우선 지원, 보호치료시설 개축·개보수 비용 지원('21년 3개소 236백만원) 및 보호치료시설 아동 개인지원 운영비 단가인상('20년 208천원 → '21년 월 214천원) , 보호치료시설 아동 심리재활치료 지원(87명)

- (초등돌봄 강화를 위한 다함께돌봄센터 확충) '21.11월 기준 다함께돌봄센터 634개소('21년 신규 +210개소) 지정·운영

  - 「주택건설기준 등에 관한 규정」(대통령령) 개정을 통해 2021년 1월 12일 이후 500세대 이상 주택단지 신설 시 다함께돌봄센터 설치 의무화

- (지역아동센터 서비스 내실화) 사회적협동조합 활성화*, 종사자 처우개선 및 시설 환경 개선**을 통한 돌봄서비스 질 강화

  * 사회적협동조합 설립인가 507건

  ** '22년도 운영비(인건비 포함) 지원 예산 증액('21년 : 1,486억원 → '22년 : 1,580억원), 환경개선비 지원 실시(400개소, 2,880백만원)

  - 코로나19 대비 체계적인 방역 및 유증상자 관리 등을 통해 정상적인 센터운영을 위해 방역 대응 지침 마련, 시행

  * 휴원시 긴급돌봄, 돌봄인력 한시지원(4,160명), 종사자 백신 우선접종 등 실시

◎ (청소년 대상 흡연예방 홍보 및 교육강화)

- 청소년 흡연예방을 주제 TV광고(6편) 제작·송출, 흡연예방 캠페인* 추진

  * 노담TAG 캠페인 : 캠페인 사이트(nodam.kr) 방문자 약 2백만명(매일 3만명 이상 참여)

- 흡연예방교육 대상자* 확대, 11,584개 초·중·고 학생 대상 예방교육 실시

  * 찾아가는 유아 흡연위해예방교실 130,823명, 교사교육 38,567명 및 비대면 교육자료 개발하여 온라인 교육 확대

- 담배소매점 불법광고 지도·점검(808개소), 온라인 불법 담배 판매 점검(422건)

◎ (아동·청소년 음주예방 교육 및 홍보 자료 개발·확산)

- 초등 저·고학년 음주예방 교육콘텐츠 개발 및 확산(교육영상 2종, 교안용 PPT 2종)
- 술·담배 대리구매 금지 홍보물 제작 및 배포(전국 편의점, 마트 등 약 15,630곳)
- 청소년 음주예방 전문인력(강사) 양성을 위한 교육과정 개발 및 시범운영
- 절주전문인력 연계, 교육콘텐츠 제공 등 음주예방교육 실시(81회, 11,216명)

□ 2022년 주요정책 추진계획

◎ (유엔아동권리협약 이행) 유엔아동권리협약 이행점검 TF 운영(아동권리보장원 內), 정부부처 협약이행계획 및 '22년 이행실적 점검지원(10~11월)

◎ (놀이혁신 지원체계 구축) '놀이혁신위원회*' 지속 운영, 아동의 '놀 권리' 개념 및 보장 필요성 등 사회적 지원 기반문화 조성을 위한 대국민 인식개선 추진, '놀이혁신 선도사업 지역' 수행 지자체 대상 컨설팅 제공, 사업평가, 사업모형 다양화 등 관련 연구 실시

◎ (청소년자살예방 특화 프로그램 개발·보급) 중·고등학생 생명지킴이 양성 및 교육 접근성 강화를 위한 온라인학습관리시스템 운영, 청소년 대상 생명지킴이교육 프로그램 강사 양성을 통한 보급

◎ (정신건강 관심군 청소년 지원강화) 청(소)년 정신건강 조기중재센터 및 전담팀 운영 전국 확대(17개 시도), 통합정신건강증진사업 참여 시도 전국확대('21년 12개→'22년 17개)

◎ (아동학대 대응강화) '22년 행안부 기준인건비에 추가 보강된 아동학대전담공무원 101명의 조속한 배치 독려, 아동보호전문기관의 사례관리 전문기관 전환 준비, 아동학대 조기발굴을 위한 e아동행복지원시스템 고도화*

  * 연령대별 예측모형 세분화*, 위기아동발굴사례-학대사례 간 빅데이터 연계분석 등

- (실종아동 사례관리 및 찾기지원) 실종아동 등 유전자 검사 활성화를 위한 찾기 홍보 강화 등 가족의 찾기활동 지원 및 아동실종 예방교육 및 홍보(강사양성, 온오프라인 교육, 대중매체 홍보 등)
- (찾아가는 보건복지서비스 인프라 확충) 사회복지공무원 및 방문간호 공무원 단계적 확충 및 지자체 역량 강화
- (위기가구 등 사례관리 역량강화 지원) 고난도사례 등 사례를 발굴하여 심층 사례분석 지원 및 타지역 공유(슈퍼비전), 우수사례 발굴·공유
- (아동보호치료시설 지원 확대) 시설 기능보강비 우선지원으로 아동양육시설 등의 아동보호치료시설 전환 유도, 전문치료프로그램 및 교과학습에 입소아동 참여 독려
- (초등돌봄 강화를 위한 다함께돌봄센터 확충) '22년 다함께돌봄센터 450개소 신설 추진 및 운영시간 연장 시범사업(30개소)를 통해 다양한 형태의 돌봄 수요에 대응
  ※ 오전 7시~9시(2시간), 야간 19시~21시(2시간) 총 4시간 연장 운영
- (지역아동센터 서비스 내실화) 운영 주체의 사회적협동조합 전환, 종사자 처우개선 및 시설 환경 개선 지속 추진, 코로나19 상황에서 돌봄공백 최소화를 위한 긴급돌봄 지원 체계 지속·강화
- (청소년 대상 흡연예방 홍보 및 교육강화) 전자담배 위해성 등 교육강화, 신종담배 마케팅 모니터링 확대, 흡연예방교육 대상자 확대 및 교육자료 성과평가로 교육만족도 개선
  ※ 청소년 전자담배 위해성 교육자료 개발 및 보급 확산
- (아동·청소년 음주예방 교육 및 홍보 자료 개발·확산) 유아 음주예방 교육콘텐츠 제작 및 시범교육 운영, 청소년 음주조장환경 노출 및 음주 경험조사 실시를 통한 청소년 음주 예방교육 확산체계 구축

문 화 재 청

Ⅰ. 2022년도 시행계획 개요

(단위 : 개, 백만원)

영역별	'22년 과제수	'22년 예산※	비고
계	9	1.293.6	
1. 청소년 참여 및 권리증진	-	-	
2. 청소년 주도의 활동 활성화	9	1,293.6	
3. 청소년 자립 및 보호지원 강화	-	-	
4. 청소년정책 추진체계 혁신	-	-	

□ 2021년 주요정책 성과

- 코로나-19의 확산 및 증가에 대응하기 위하여 대면 프로그램의 비대면·온라인 전환을 통해 기관 방문이 불가능한 청소년들이 시공간의 제약을 넘어 교육 프로그램을(온라인 진로체험 프로그램, 무형유산원 온라인 체험 캠프 등)를 향유할 수 있도록 지원하였음
- 시각장애인을 대상으로 한 점자 동화책을 개발하여 국민 모두가 즐길 수 있는 문화 향유 기회를 제공하여 사회적·공적 가치를 실현하였음

□ 2022년 주요정책 추진계획

- 기존 운영 중인 교육 프로그램의 교구 추가 제작, 지방소재 학교 대상 홍보 강화를 통하여 교육 수혜자 확대에 중점
- 코로나-19의 확산으로 시행되지 못했던 프로그램을 통·폐합하여 교육 프로그램이 원활하게 진행 될 수 있도록 신규 프로그램 개발
  - 천연기념물센터 청소년 프로그램 자연유산 교실, 주니어 닥터 등)

외 교 부

Ⅰ. 2022년도 시행계획 개요

(단위 : 개, 백만원)

영역별	'22년 과제수	'22년 예산※	비고
계	7	5,778	
1. 청소년 참여 및 권리증진	-	-	
2. 청소년 주도의 활동 활성화	7	5,778	
3. 청소년 자립 및 보호지원 강화	-	-	
4. 청소년정책 추진체계 혁신	-	-	

※ 지자체 국고보조 및 기타 재원 포함

□ 2021년 주요정책 성과

- 코로나19로 인한 방역당국의 거리두기 지침 준수로 학교-지역사회 협력을 통한 초·중·고등학생 대상 체험활동 자제
  - 외교사료관 견학 및 외교관학교, 외교관과의 대화, 도슨트에게 배우는 한국외교사 프로그램 : 1,540명 참가
  - 외교부 견학 프로그램 : 거리두기 지침 등을 준수하여 일시 중단
- 청소년 국제교류를 통한 청소년 네트워크 구축
  - 일본 및 한국 대학생대표단 대상 온라인교류프로그램 실시 : 한국 30명, 일본 30명 참가
  - 한중 청년 초청·파견사업을 대체하여 온·오프라인 하이브리드형 '한중청년토론회' 개최 : 한국 44명, 중국 41명 참가
  - 재외동포 중·고생 및 대학생 대상 온·오프라인 연수 프로그램 실시 : 2,065명 참가
- 청소년의 글로벌 역량 강화 및 글로벌 시민의식 배양
  - 전·현직 외교관의 중고등학교 방문 강연 : 코로나19로 인한 방역당국의 거리두기 지침 준수를 위해 미실시
  - 세계시민교육 프로그램 : 3개 기관, 5,116명 수강

□ 2022년 주요정책 추진계획

- 미래지향적 국가 관계 형성을 위한 온·오프라인 하이브리드형 청소년 교류 프로그램 내실화
  - 한중청년토론회 및 한일 대학생 상호파견 사업 실시
  - 재외동포 청소년의 국내 초청연수, 해외 파견연수를 통한 쌍방향 교류 시행 검토 및 국내외 참여 학생간 온·오프라인 교류 활성화 강화
- 청소년들의 외교 현장 체험을 통한 우리나라 외교활동에 대한 홍보 및 이해도 증진
  - 전 대사, 본부 직원 등이 학교를 방문하여 강연함으로써 외교 업무 및 외교관에 대한 이해 제고
  - 외교부·외교사료관 견학 프로그램을 통한 외교업무 체험 및 외교사 학습
- 청소년 국제교류 분야 인솔자 및 지도자 대상 전문 교육 및 청소년들의 세계시민의식 증진
  - 청소년 교육을 위한 강사양성과정 실시 및 세계시민교육 콘텐츠 개발, 프로젝트, 동아리 활동 등 실시

고 용 노 동 부

Ⅰ. 2022년도 시행계획 개요

(단위 : 개, 백만원)

영역별	'22년 과제수	'22년 예산※	비고
계	6	2,390,556	
1. 청소년 참여 및 권리증진	1	1,033	
2. 청소년 주도의 활동 활성화	4	1,079,641	
3. 청소년 자립 및 보호지원 강화	1	1,309,882	
4. 청소년정책 추진체계 혁신	-	-	

□ 2021년 주요정책 성과

◉ 청소년 근로권익 침해 예방 및 보호

- 민·관 협력을 토대로 무료 권리구제 지원, 찾아가는 청소년 근로권익 교육 등 기초노동질서 준수를 위한 다양한 지원방안 추진
- 청소년 다수 고용사업장을 대상으로 임금체불 예방, 최저임금 준수, 서면 근로계약 체결 등 기초노동질서 확립을 위한 집중 점검 실시

◉ 대상별 맞춤형 진로활동 내실화

- 대학일자리센터 '21년 100개소 확대 및 청년특화 원스톱 고용서비스 전달체계 확대
- 서비스를 더욱 강화하고 제공 범위를 졸업생(2년 이내) 및 지역 청년까지 확대한 대학일자리플러스센터를 도입(16개교)
- 한국잡월드 내 메카이브(만들기 체험관) 추진, 비대면 진로 프로그램 개발 등 수혜자 확대를 위한 신사업 콘텐츠 개발 진행

◉ 청소년(청년) 취업지원기반 강화

- 공공기관 청년고용의무제를 통해 양질의 일자리 확보*, 청년추가고용장려금을 통해 4년간('18년~'21년) 7.9만개 기업 대상 46만명 청년 신규 채용 지원

* 최근 4년간 청년고용 의무비율도 국정과제 목표치 초과 달성
청년신규고용비율(%) 5.9 → '17) 5.9 → '18) 6.9 → '19) 7.4→ '20) 5.9

◎ 청소년(청년) 창업 활성화

- 창업성공팀의 고용인원 지속 증가하여 2,903명을 직·간접적으로 고용하였으며, 여성·고령자 등 취업 취약계층 일자리도 증가 추세

◎ 저소득층 청소년 자립기반 마련

- 청년내일채움공제를 통해 청년의 중소기업 취업, 장기근속을 통한 경력 형성을 촉진 → 중소기업의 인재 확보 지원(누적 507,370명 청년 지원)

□ 2022년 주요정책 추진계획

◎ 청소년 근로권익 침해 예방 및 보호

- 「청소년근로권익센터」 유사사업과의 차별화, 실질적인 청소년 근로권익 보호 등를 위하여 '무료 권리구제 지원' 사업을 특화 하여 기능 강화

◎ 대상별 맞춤형 진로활동 내실화

- 대학 내 진로 및 취업기능 통합·연계, 취업 지원 및 전문 상담 지원 강화, 대학 밖의 공공고용서비스 기능과의 거버넌스를 구축하여 청년고용지원 서비스 제공
- 한국잡월드 등 산하기관에서 중·고등학생 대상 진로체험처 제공, 우리부 특화 진로체험 프로그램 개발·운영

◎ 청소년(청년) 취업지원기반 강화

- 공공기관 청년고용의무제 이행현황 모니터링, 이행 독려(연중)
  · '21년 실적 보고('22.2월, 국회), 미이행기관 점검회의('22. 상반기)
- 청년추가고용장려금 집행실적 상시 모니터링, 집행점검(연중)

◎ 청소년(청년) 창업 활성화

- 사회적기업가를 양성할 수 있는 인프라가 갖춰진 창업지원기관을 선정, 상시적·전문적 인큐베이팅 서비스 제공
  · 권역·재도전·업종특화로 구분하여 전국 32개소 선정('21.12.28.)

◎ 저소득층 청소년 자립기반 마련

- 신규 7만명(기존 29.7만명)에 대해 청년내일채움공제 지원
- 청년의 안정적 경력형성 지원, 기업자부담 제도* 현장 안착 등 제도의 내실화를 위한 제도개선 지속 추진
  · 기업자부담 확대 : ('21) 전액 정부지원 → ('21.9월) 50인이상 기업 20% 부담 → ('22) (3인 미만) 면제 (30~49인) 20% (50~199인) 50% (200인 이상) 100%

경 찰 청

Ⅰ. 2022년도 시행계획 개요

(단위 : 개, 백만원)

영역별	'22년 과제수	'22년 예산※	비고
계	6	69,251 (69184 *)	
1. 청소년 참여 및 권리증진	-	-	
2. 청소년 주도의 활동 활성화	-	-	
3. 청소년 자립 및 보호지원 강화	6	69,251 (69,144)	
4. 청소년정책 추진체계 혁신	-	-	

□ 2021년 주요정책 성과

◎ SPO 중심, 학교·가정 밖 청소년 발굴·지원 등 위기 청소년 선도·보호

- 年 2회 학교·가정 밖 청소년 등 위기청소년 집중발굴 기간 운영(6월, 11월) 등으로 △학교 밖 청소년 4,076명 △가정 밖 청소년 1,131명 발굴

※ △(학교밖) 지원센터 연계 3,587건 △(가정밖) 가정복귀 931건·쉼터 연계 93건

◎ 아동안전지킴이 운영 및 지문등 사전 등록으로 아동·청소년 안전 확보

- 퇴직경찰관·교사 등을 아동안전지킴이 선발, 통학로 및 골목길 배치로 안전망 구축

※ 초교 6,087개교에 총 12,010명 배치·운영(전년 대비 1,475명↑)

◎ 경찰단계 조기 선도를 통한 소년범 낙인효과 방지 및 재범 최소화

- 코로나19 상황 대비, △비대면 선도프로그램案 배포·시행('21. 3월) △거리두기 단계별 선도제도 시행 안내('21. 4월)등을 통한 비행 공백 최소화

※ 소년범 54,138명 대비 선도프로그램 연계인원 20,411명으로 연계율 37.8%

◎ 관계기관 합동, 계기별 유해환경 기획 점검을 통한 청소년 보호

- 교육환경보호법(舊 학교보건법 포함) 위반 사범 총 283건 335명 검거
- 교육부·지자체 등 관계기관 합동으로 전국 초등학교 등 학교주변 유해업소(1,177여개) 대상으로 집중점검·단속 실시

□ 2022년도 주요정책 추진계획

◉ 경찰활동 중 학교·가정 밖 청소년 적극 발굴, 전문기관 연계 활성화

- 위기청소년 집중 발굴 기간 운영(6·11월) 外 위기청소년 발굴 상시화 및 보호 사각지대 해소를 위해 시·도경찰청 발굴·연계 우수 사례 공유
- 코로나19 대비, 온라인 정보수집 강화 및 오프라인·온라인 아웃리치 발굴 활동 병행 지속 추진

◉ ‘찾아가는’ 지문 사전등록 서비스 실시 및 대국민 온·오프라인 홍보 전개

- 아동등의 운집시설을 직접 방문하는 ‘찾아가는’ 사전등록 서비스 실시 및 자발적 사전등록 참여 유도를 위한 유관기관 협업 강화
- 사회공헌기업 인프라·안전드림앱 등 활용 홍보로 사전등록 인지도 및 참여 제고

◉ 아동·청소년 안전 확보를 위한 아동안전지킴이 운영

- 초등학교 거점 및 주변 통학로·놀이터 등 아동들의 움직임이 많은 지역과 학교장 또는 지역협의체에서 취약지역 선정한 곳 아동안전지킴이 우선 배치

◉ 지역별 실정에 맞는 청소년 선도제도 지속 실시

- 자치경찰제 시행에 따라 지역별 실정에 맞는 선도제도(△선도프로그램 △전문가참여제 △선도심사위원회) 활성화 방안 모색

※ △전문가 참여제 심리사 확충 △선도프로그램 전문기관 확대 등

◉ 부처간 협업, 유해환경 점검·단속 강화로 청소년의 건전한 성장 지원

- 교육환경 정화구역내 유해업소 단속 후 건물주의 업소폐쇄, 업종전환 유도
- 청소년 비행이 우려되는 시기(동·하계 방학기간, 수능전·후 등) 청소년 선도·보호기간 운영, 유해업소 집중 점검·단속
- 음주·흡연·가출 등 비행청소년 발견 時 유해약물 판매·이성혼숙 숙박업소 등 단속 및 보호자·학교장 통보·선도프로그램 연계 등 선도·보호 조치

과 학 기 술 정 보 통 신 부

Ⅰ. 2022년도 시행계획 개요

(단위 : 개, 백만원)

영역별	'22년 과제수	'22년 예산※	비고
계	4	15,849	
1. 청소년 참여 및 권리증진	-	-	
2. 청소년 주도의 활동 활성화	2	15,089	
3. 청소년 자립 및 보호지원 강화	2	760	
4. 청소년정책 추진체계 혁신	-	-	

□ 2021년 주요정책 성과

- (과학영재양성) 창의융합형 과학인재 양성을 위한 STEM생각교실 확대 운영(8→10개 기관) 및 과학영재 창의연구(R&E) 유형 다각화*, 과학올림피아드 등 국제대회 참가 및 교육 지원

  * 기자율주제형(458과제)에 더해 다년도 연구형(8과제), 지정주제형(34과제) R&E 신규·시범도입

- (과학기술인재 진로지원센터) 과학기술분야 진로·직업 컨설팅 및 진로 역량 향상을 위한 맞춤형 진로 체험 프로그램 운영, 이공계 진로·직업 관련 정보 제공

  ※ 온라인 진로 컨설팅 시스템 등 진로지원센터 프로그램 수혜자 수 : 27,998명('21.12월말 기준 추정치)

- (스마트폰 과의존 예방) 청소년 대상 학령별 맞춤형 스마트폰 과의존 예방교육 및 참여형 캠페인 등을 운영하여 올바른 스마트폰 활용 역량 강화

  ※ 청소년 스마트폰 과의존 예방교육(42.7만명), WOW 건강한 멘토링(2.7만명) 실시

- (스마트폰 과의존 해소) 학부모 대상 자녀의 스마트폰 사용 지도 및 소통 방법 교육, 과의존 위험군 대상 상담 제공을 통해 과의존 해소 기반 조성

  ※ 스마트폰 과의존 예방교육(9.8만명), 스마트폰 과의존 가정방문상담(1,695명) 실시

□ 2022년 주요정책 추진계획

- (과학영재양성) 잠재영재 발굴 확대, 영재교육기관의 물적·인적 인프라 개방 및 학생 자기 주도성 강화 위한 지정주제형·다년도 R&E 확대 등 추진
- (과학기술인재 진로지원센터) 온라인 진로지원 플랫폼 활성화 및 학교급별 진로역량 강화 프로그램·컨설팅 지원, 유관기관 연계·협력 강화
- (스마트폰 과의존 예방) 청소년 스마트폰 과의존 예방을 위한 초·중·고등학교 현장지원 강화, 의무 예방교육 우수사례 발굴 및 교육 질적제고 추진
- (스마트폰 과의존 해소) 스마트쉼센터 기반 지자체, 유관기관, 민간기업 협력을 통해 지역별 과의존 상담· 특성화 프로그램 개발·운영

중 소 벤 처 기 업 부

Ⅰ. 2022년도 시행계획 개요

(단위 : 개, 백만원)

영역별	'22년 과제수	'22년 예산※	비고
계	3	29,855	
1. 청소년 참여 및 권리증진	-	-	
2. 청소년 주도의 활동 활성화	3	29,855	중복제외
3. 청소년 자립 및 보호지원 강화	-	-	
4. 청소년정책 추진체계 혁신	-	-	

□ 2021년 주요정책 성과

- 청소년 기업가정신 교육을 확산하기 위해 비즈쿨 운영학교 (센터) 424개 지원을 통해 비즈쿨 교육, 창업동아리, 체험활동 지원
- 학생 및 일반인을 대상으로 메이커 교육 및 창작활동 체험을 지원하는 일반형 메이커 스페이스 193개(신규 18개) 구축·운영중

□ 2022년 주요정책 추진계획

- 디지털 전환 및 4차산업혁명 등 미래사회변화에 대응할 유망인재 육성을 위한 비즈쿨 온라인 교육 강화
- '25년에 시행 예정인 고교학점제에 따른 교육환경변화에 대응하기 위한 기업가정신 교재개편 및 교육콘텐츠 확대
- 누구나 쉽게 접근하여 창의적인 아이디어를 자유롭게 구현할 수 있도록 창작 장비를 갖춘 전국 일반형 메이커 스페이스 운영에 내실화를 기하는 한편
- 목공, 금속 모빌리티 등 특정분야의 전문성을 갖춘 일반형 메이커 스페이스의 경우 특화형으로 업그레이드 및 일부 신규 선정

방송통신위원회(방송통신심의위원회)

Ⅰ. 2022년도 시행계획 개요

(단위 : 개, 백만원)

영역별	'22년 과제수	'22년 예산※	비고
계	5	9,835	
1. 청소년 참여 및 권리증진	2	7,341	
2. 청소년 주도의 활동 활성화	1	1,214	
3. 청소년 자립 및 보호지원 강화	2	1,280	
4. 청소년정책 추진체계 혁신	-	-	

□ 2021년 주요정책 성과

- 「아동·청소년의 권익보호를 위한 표준제작 가이드라인('21.1월 시행)」실효성 확보를 위해 방송사 자체 가이드라인 수립·공표 여부 등을 방송평가 규칙 개정(12월)
- 어린이·청소년 출연 관련 심의규정 위반사례 적발 및 제재조치 등 방송심의 강화 (행정지도 5건)
- 방송사 심의책임자 회의 등을 통한 청소년 연예인의 과도한 노출, 선정적 안무 등 연출 자제 유도 등 방송사 자체역량 강화
  ※ 지상파 : 9회, 종편보도 : 2회, 전문편성채널 : 12회, 방송광고 : 3회, 상품판매방송 : 12회
- 비대면 공연 및 교구 활용 교육, 동아리 활동 지원 등 청소년의 디지털 역기능 예방·대응 역량 강화를 위한 디지털윤리교육 추진('21.3월~12월)
- 공모전, 아인세 주간 운영 및 방송(JTBC 다큐, 캠페인), 공공시설물(지하철, 버스), 유튜브 등을 활용한 아름다운 인터넷 세상 홍보·캠페인 실시(상시)
- '21년도 청소년보호책임자 대상사업자 운영실태 점검('21.9월~12월)
  ※ 청소년보호책임자 대상 사업자 전체 자율점검(서면, '21.9월~10월) 및 주요 사업자 및 신규 사업자 등 30개 사업자 실태점검(현장점검·온라인 비대면 점검 병행 추진, '21.11월)

- 청소년의 스마트폰 중독예방을 위한 사이버안심존 사업 확대('21.10월말 기준 2,135개교 참여)

  ※ 참여학교수(누적) 목표 : ('20년) 1,840개 → ('21년) 2,150개 → ('22년) 2,500개

- 성매매·음란정보 등 불법·유해매체로부터 청소년 보호를 위하여 불법·유해정보 모니터링 및 심의(방심위)

  - 불법·유해정보 153,085건 심의하여 142,807건 시정요구, 60건 청소년유해매체물 결정

□ 2022년 주요정책 추진계획

- 「아동·청소년의 권익보호를 위한 표준제작 가이드라인」 시행('22년~) 및 방송평가 실시('23년~)

- 정보 편향성, 디지털 성범죄 등 심화·지능화되는 디지털 역기능을 주제로 청소년 대상 디지털 역기능 예방 교육 확대(800개교, 38,000명)

- 청소년 스마트폰 중독 예방 관리를 위한 사이버안심존 사업 전국 확대(목표 : 2,500개교)

농 림 축 산 식 품 부

Ⅰ. 2022년도 시행계획 개요

(단위 : 개, 백만원)

영역별	'22년 과제수	'22년 예산	비고
계	3	4,856	
1. 청소년 참여 및 권리증진	2	4,680	
2. 청소년 주도의 활동 활성화	1	176	
3. 청소년 자립 및 보호지원 강화	-	-	
4. 청소년정책 추진체계 혁신	-	-	

□ 2021년 주요정책 성과

- 농어촌 마을·권역에 구축된 현장체험 학습시설 및 교육프로그램 등을 활용하여 청소년 대상 인성교육과 농어촌지역 활성화 도모

  * 지정현황 (개소) : ('13) 44 → ('14) 24 → ('15) 19 → ('16) 23 → ('17) 9→ ('18) 13 → ('19) 3 → ('21) 4

- 텃밭·농촌체험과 농산물 활용 조리교육을 실시하여 청소년의 올바른 식생활에 대한 인식을 제고하고 교사 역량강화 및 종합정보 플랫폼 구축을 통한 교육 인프라 확대

  * 교육실적 : 초등학생 11.8천명, 영양사 17천명 온라인 교육 실시

- 농업계 및 예체능 분야 고교생 1,600명에 대해 장학금 지원(800백만원)으로 학부모 교육부담 경감 및 농촌지역 학생에 균등한 교육기회 제공

- 청소년들에게 농업·농촌 미래성장 분야 진로탐색 및 관련 체험프로그램 등을 제공하여 농업에 대한 인식 개선 및 미래 유망직업으로서의 비전 제시

  - 현장체험 1,371명(25개 학교), 찾아가는 멘토 4,494명(28개 학교 159학급), 찾아가는 체험 5,937명(53개 학교)에게 진로수업 지원

□ 2022년 주요정책 추진계획

- 농식품부와 교육부가 농어촌인성학교 공동 지정 및 인성프로그램 개발을 통한 청소년 대상 농업·농촌 가치 인식 제고와 농촌체험관광 활성화 유도
  - 농어촌인성학교 내실화를 위한 운영평가 실시 및 신규 지정을 위한 평가 추진(5~9월)
  - 청소년 대상 농업·농촌 가치와 교과과정을 연계한 농어촌인성학교 인성교육프로그램 개발·시범운영
  - '22년 신규 농어촌인성학교 추가 지정(11월)
- 초등학생 대상 지역거점 활용 어린이 식생활교육 전국 실시 등 미래세대 대상 지속가능한 식생활 교육 지원
- 자유학년제와 연계한 농업·농촌분야 직업체험 프로그램 지원 및 체험활동 안전 및 품질 관리 강화
  - 체험처 선정(참여대상 398개소), 진로체험 프로그램 운영지원(76개교, 학교당 5백만원 이내), 체험 활동 안전 및 품질관리 강화

식품의약품안전처

Ⅰ. 2022년도 시행계획 개요

(단위 : 개, 백만원)

영역별	'22년 과제수	'22년 예산※	비고
계	3	487	
1. 청소년 참여 및 권리증진	3	487	
2. 청소년 주도의 활동 활성화	-	-	
3. 청소년 자립 및 보호지원 강화	-	-	
4. 청소년정책 추진체계 혁신	-	-	

※ 지자체 국고보조 및 기타 재원 포함

□ 2021년 주요정책 성과

◉ 어린이·청소년의 건강한 식생활을 위한 교육 프로그램 운영 및 콘텐츠 개발

- 학교로 찾아가는 현장 체험교실 '튼튼먹거리 탐험대' 운영(3~12월)

  * 나트륨·당류 줄인 건강한 식생활 교육 : 총 762회(12,878명),

- 전국 초·중·고등학교 대상 식품안전·영양교육 교재·지도서 배포

  * (학교 수) 총 554개교(초등 502개교, 중등 31개교, 고등 21개교)

  ** (학생 수) 총 230,108명(초등 216,804명, 중등 8,304명, 고등 5,000명)

◉ 학교 집단급식소 및 식재료 공급업체 대상 식중독 사전예방 지도·점검(3월, 11월)

  * 학교 집단급식소 10,973개소 전수 점검(21개소 위반, 위반율 0.19%), 식재료 공급업체 3,577개소 점검(7개소 위반, 위반율 0.20%)

□ 2022년 주요정책 추진계획

◉ 어린이 청소년 대상 나트륨·당류 적정 섭취 유도를 위한 체험 프로그램 운영 및 식품안전·영양교육 지원 확대

◉ 청소년 수련시설 등 집단급식소 식중독 예방 지도·점검(9월)

  * 대상(통합식품안전정보망 '21.12.23. 기준) : 총 134개소(청소년수련원·야영장 97, 유스호스텔 37)

◎ 학교 집단급식소, 급식 대체식 공급업체 등 급식 안전관리 강화(연중)

- (집단급식소) 학교 집단급식소 연 1회 전수점검(연중)
- (급식 대체식) 대체식(도시락, 운반급식 등) 공급업체 합동점검(3월, 9월)
- (식재료 공급업체) 집단급식소 식품판매업 등 합동점검(5월, 9월)

국 토 교 통 부

Ⅰ. 2022년도 시행계획 개요

(단위 : 개, 백만원)

영역별	'22년 과제수	'22년 예산	비고
계	5	8,194,090	
1. 청소년 참여 및 권리증진	-	-	
2. 청소년 주도의 활동 활성화	-	-	
3. 청소년 자립 및 보호지원 강화	5	8,194,090	
4. 청소년정책 추진체계 혁신	-	-	

□ 2021년 주요정책 성과

- (주택공급) 청년층의 주거안정을 위해 학교·직장 인근에 부담 가능한 임대료(시세 50~80%)로 공공임대주택 3.74만호* 공급

  * 행복주택 1.03만호, 매입·전세임대주택 2.71만호

- (금융지원) 청년층의 주거비 부담 완화를 위해 약 9.6만 청년가구에 저금리로 전·월세 대출 지원
  - 청년 선호도가 높은 중소기업 취업청년 임차보증금 대출('21, 6.1만건) 상품 일몰기한을 '21년에서 '23년까지 연장
  - 청년전용 보증부월세 대출 지원 강화를 위해 지원 대상 확대, 지원 한도 상향, 금리 인하 등* 추진('22.1 시행)

  * (대상) 소득 2→5천만원 (한도) 월세 40→50만원 (금리) 1→0%(20만원 限)

- (주거비지원) 주거급여 수급가구원 중 취학·구직 등의 사유로 부모와 따로 거주하는 20대 미혼자녀에게 별도 주거급여 지급('21.1 시행)
  - 대학신입생 등 사각지대 해소를 위해 신청연령(만 19세) 기준을 조정하여, 만 19세가 되는 해 1월 1일부터 신청자격 부여('22.1 시행)
  - 청년층의 주거비 부담 경감을 위해 월 최대 20만원의 임차료를 최대 12개월 지원하는 청년월세지원 사업 신규 추진('22.上 시행)

□ 2022년 주요정책 추진계획

- (주택공급) 청년층의 주거안정을 위해 도심 내 부담 가능한 임대료의 맞춤형 공공임대주택 3.9만호* 공급 추진

  * 행복주택 1.5만호, 매입·전세임대주택 2.4만호

- (금융지원) 청년층의 주거비 부담 완화를 위해 8만 청년가구*에 저금리로 전·월세대출 지원

  * '주거복지로드맵 2.0'('20.3), '청년정책 시행계획'('20.12) 등에 따른 목표인원

- (주거비지원) 월세거주 비율이 높은 청년층에 주거비를 직접 지원하는 청년 주거급여 분리지급* 및 청년월세 한시 특별지원** 사업 적극 추진

  * (대상) 가구 중위소득 46% 이하(약 3.3만명)

  ** (대상) 원가구 중위소득 100% 이하 & 청년 독립가구 중위소득 60% 이하(약 15만명)

통 일 부

Ⅰ. 2022년도 시행계획 개요

(단위 : 개, 백만원)

영역별	'22년 과제수	'22년 예산※	비고
계	3	36,285	
1. 청소년 참여 및 권리증진	1	4,527	
2. 청소년 주도의 활동 활성화	1	28,634	
3. 청소년 자립 및 보호지원 강화	1	3,124	
4. 청소년정책 추진체계 혁신	-	-	

□ 2021년 주요정책 성과

◎ 탈북청소년의 학교 적응력 제고 지원

- 정규학교 내 통일전담교육사 배치(초·중 26개교, 22명), '21년 예비대학과정 (6개, 240명) 하여 탈북학생들의 학교적응력 제고
- 탈북청소년에게 실질적 교육기회 제공을 위해 특성화학교(1개교), 학력인정 대안학교(3개교), 대안교육시설(7개) 등 지원
- 기초학력 증진을 위한 방문학습지·화상영어교육 지원과 정규수업이후 학업보충을 위해 방과후공부방(14개소) 등 지원
- 제3국 출생 자녀 교육지원 강화를 위한 이중언어 강사 배치(7개소) 및 장학금 지원 확대 (121명 → 162명)

◎ 학업 결손, 정보 부재, 경제적 어려움을 겪고 있는 탈북청소년의 안정적인 대학진학과 대입 준비 지원

- △탈북대학생 학비 지원(230개 대학, 1,944명), 장학금 지원(699명) △외부전문가로 '진로진학지원단'을 구성하여 온라인 맞춤형 상담 지원 △특별전형 입시자료집(2,500부) 및 입시핸드북(요약본) 제작

◉ 남북 청소년의 교류 지원 및 관련 단체와의 소통 지속

- △(사)세계평화청년학생연합 △6.15 청학본부 △(사)남북청소년중앙연맹 등 민간단체들의 청소년 대상 통일문화 행사 및 남북 청소년교류 지원

◉ 청소년 대상 평화·통일체험연수 운영 등

- 코로나19 상황에서 초·중·고교 학생 대상 통일체험연수를 비대면 또는 찾아가는 연수 등 다양한 운영방식으로 실시('21년 총 50개 학교·단체에서 연인원 1,986명 연수 참여)
- 비대면 연수 스튜디오 구축, 개별 체험키트 제작 및 교구재 개발 등 안정적 체험연수 운영을 위한 환경 개선

□ 2022년 주요정책 추진계획

◉ 탈북청소년의 학교 적응력 제고 지원 및 진로·진학지도 지속 및 보완

- 탈북학생 밀집 주요대학 위주로 예비대학 과정 운영기관 확대, 지역불균형 해소 및 우수사례 공유 추진
- 남북하나재단 통해 장학금 및 방문학습지, 화상영어교육 등 지원

◉ 민간단체의 남북청소년 간 교류를 위한 지원 및 소통 지속

- 청소년 사회문화교류 추진을 위해 관련 기관 및 민간단체와의 소통 및 네트워크 구축·관리 지속
- 다양한 분야에서의 민간 남·북 청소년 교류 사업 추진을 위한 지원 지속

◉ 청소년 평화·통일체험연수 안정적 운영, 남북청소년교류 기반 조성

- 통일체험연수 프로그램 개발 및 지속 개선
- 코로나19 상황에 따라 △찾아가는 체험 연수 △비대면 연수 등 다양한 방식으로 탄력적으로 운영
- 통일체험연수 중추기관으로서 프로그램 보급사업 지속 추진
- 취약계층·탈북청소년 등 대상 맞춤형 특화사업 기획·운영
- 남북청소년교류행사 지원 및 통일체험연수 기반시설 확충 추진

행 정 안 전 부

Ⅰ. 2022년도 시행계획 개요

(단위 : 개, 백만원)

영역별	'22년 과제수	'22년 예산※	비고
계	1	845	
1. 청소년 참여 및 권리증진	1	845	1365포털 정보화예산
2. 청소년 주도의 활동 활성화	-	-	
3. 청소년 자립 및 보호지원 강화	-	-	
4. 청소년정책 추진체계 혁신	-	-	

□ 2021년 주요정책 성과

〈청소년 자원봉사 활성화〉

- 자원봉사자의 편의성 향상을 위한 **'1365자원봉사포털 시스템' 개선**, 타기관 시스템 연계를 통해 봉사활동 통합실적 조회 서비스 제공

  ※ △1365자원봉사 모바일 앱(iOS버전) 서비스 개통, △카카오톡 등을 통한 간편인증 로그인 도입, △정보 개방·처리속도 향상 등 웹 접근성 개선 등

- 코로나19 상황을 고려한 '비대면 자원봉사활동 가이드*' 마련·배포(6월), 안전한 자원봉사 환경 마련을 위해 자원봉사 수요처 점검(3,500여개)

  * 비대면 자원봉사활동 정의·유형분류, 운영 및 실적인증 방식, 유형별 활동사례 등

□ 2022년 주요정책 추진계획

〈청소년 자원봉사 활성화〉

- 코로나19 상황 등을 고려, 청소년 자원봉사 참여 제고를 위한 다양한 비대면·온라인 자원봉사활동 프로그램 개발 및 홍보

- 타 기관 자원봉사(NEIS) 및 국민비서 등 타 시스템과 봉사활동 정보를 연계하여 청소년 자원봉사 모집 및 봉사활동 단계별 안내* 서비스 강화

  * 자원봉사 신청결과(승인/반려), 봉사활동 1일전 안내, 봉사후 실적등록 결과 등

산 림 청

Ⅰ. 2022년도 시행계획 개요

(단위 : 개, 백만원)

영역별	'22년 과제수	'22년 예산※	비고
계	1	3,151	
1. 청소년 참여 및 권리증진	-	-	
2. 청소년 주도의 활동 활성화	1	3,151	
3. 청소년 자립 및 보호지원 강화	-	-	
4. 청소년정책 추진체계 혁신	-	-	

□ 2021년 주요정책 성과

◉ 코로나19 사회적 거리두기로 인한 수요자 중심의 비대면 산림교육서비스 프로그램 개발·운영

* 산림교육 프로그램 인증 확대('20년 314건 → '21년 398건)

◉ 다양한 대면·비대면 프로그램 개발·보급으로 산림분야 진로체험 기회 확대 및 소외계층·위기청소년 등 산림교육서비스 제공

* 진로체험 참여 87천명, 사회적약자 등 프로그램 참여 3천명, 특수학생 대상 산림교육 8천명

* 탄소중립 실현을 위한 프로그램 개발·보급(프로그램 2개, 교구 3종) 및 산림교육 지원 4개교, 1천명 참여

◉ 산림교육 제공을 위한 인프라 확충 및 지역 산림교육 네트워크 형성 기반 구축

* 유아숲체험원 현황(누계) : ('20) 334개소 → ('21) 388개소

* 산림교육센터 현황(누계) : ('20) 19개소 → ('21) 21개소

□ 2022년 주요정책 추진계획

◉ 산림부문 탄소중립 연계 산림교육 프로그램 교육 강화

- 탄소중립 산림교육 과정 운영, 산림교육프로그램 및 교구 등 산림교육 지원

※ ('21) 탄소중립 산림교육 프로그램 개발('숲과 함께하는 탄소중립 첫걸음')

- 탄소중립 교육과 연계하여 교원 및 청소년의 산림교육 강화
  · 교원의 탄소중립 역량 강화를 위한 직무연수과정 운영 및 체계적인 지원
  · 탄소중립 중점학교(5개교), 시범학교(104개교)를 대상으로 산림교육전문가 및 숲교육 활동 지원 체계 마련

◎ 지속가능한 산림교육 활성화를 위한 기반 마련

- 도시숲, 정원 등 생활권 숲을 활용한 산림교육시설 확충 및 안전관리 강화
  · 유아숲체험원 신규 조성 44개소(국립 6, 공립 38) 및 3년 이상 경과된 유아숲체험원을 대상으로 일제 안전점검·정비 추진

※ 유아숲체험원 등록현황(누계) : ('21) 388개소 → ('22 계획) 432개소

- 타부처와 산림교육 협업으로 지속가능한 산림교육 활성화 제고
  · 특수학교와 산림교육·치유 프로그램을 연계한 산림교육 추진으로 특수학교 학생의 사회성 발달 및 정서회복 지원

※ '교육과 산림복지 분야 정책협력을 위한 업무협약' 체결('21.11, 산림청·복지진흥원·교육부)

  · 지방산림청·교육지원청·한국숲사랑청소년단·산림교육센터 등과 연계하여 학교 내·외 청소년을 위한 산림교육 등 추진

산 업 통 상 자 원 부

Ⅰ. 2022년도 시행계획 개요

(단위 : 개, 백만원)

영역별	'22년 과제수	'22년 예산	비고
계	1	15,200	
1. 청소년 참여 및 권리증진	-	-	
2. 청소년 주도의 활동 활성화	1	15,200	
3. 청소년 자립 및 보호지원 강화	-	-	
4. 청소년정책 추진체계 혁신	-	-	

□ 2021년 주요정책 성과

○ 창의적 문제해결 및 융합 역량 강화를 위한 지원 확대

- 창의적 종합설계·제작, 사업화, 학제간 융합교육을 위한 25개 EPIC*특화센터 선정하여 추가 지원

※ Engineering Plant of Innovation Cell : 설계·제작·사업화지원 등을 위한 물리적 작업공간

○ 공학교육 혁신성과 공유 및 산학 간 교류의 장 조성

- 산학협력 및 공학교육 혁신성과, 우수 캡스톤디자인 작품 전시 등 대학 간 혁신성과 공유 및 확산 도모를 위한 공학페스티벌 개최(11월)
- 공학교육혁신포럼 개최를 통해 산업 패러다임 변화에 따른 산학 공동의 인재상을 정립하고 post-코로나 시대를 대비한 비대면 공학교육 혁신 방향 제시(10월)

□ 2022년 주요정책 추진계획

◐ 산업 패러다임 변화에 따른 산업 수요기반 교육확대 및 사업개편

- 4차 산업혁명 이후 디지털 기술 기반의 산업 융·복합화 심화에 따른 니즈 대응을 위한 공학교육혁신센터의 컨소시엄화 필요

◎ 산업 융·복합화 니즈 대응을 위한 공학교육혁신센터의 컨소시엄화 추진(대학/기업 네트워킹 등 협력 확대)

- 센터별 획일화된 프로그램 → 미래 신산업별 컨소시엄 단위의 융합프로그램 기획·운영

특 허 청

Ⅰ. 2022년도 시행계획 개요

(단위 : 개, 백만원)

영역별	'22년 과제수	'22년 예산※	비고
계	1	11,912	
1. 청소년 참여 및 권리증진	-	-	
2. 청소년 주도의 활동 활성화	1	11,912	
3. 청소년 자립 및 보호지원 강화	-	-	
4. 청소년정책 추진체계 혁신	-	-	

□ 2021년 주요정책 성과

- 전국 초·중·고 학생 및 도서·벽지 청소년 대상 발명교육 제공
  - 발명교육센터 502,768명(207개소), 찾아가는 발명체험교실 17,007명(658회)
- 체험·심화 발명교육을 위한 지역별 발명교육 거점기관 구축 추진
  - 경북발명체험교육관 설치·운영을 위해, 교육청 교육정원 확보(4급 상당 관장 등 12인), 운영예산 편성(국비 13.6억) 등 개관 준비('22.3월 개관)
- '지식재산일반' 선택교과 선도학교 지정·운영(28개교)을 통한 고교 발명·지식재산교육 확산
  - 채택학교 : ('18) 26개교→('19) 46개교→('20) 112개교→('21) 171개교
  - 선도학교 : ('18) 22개교→('19) 23개교→('20) 27개교→ ('21) 28개교
- 직업계고 대상 지식재산교육 확산을 통한 창의적 기술인재 양성
  - 직업계고 교육수요·역량에 따라 단계별 지식재산 교육 지원 체계를 구축하고, 신규 참여 학교 대상 컨설팅 지원을 통해 안정적인 사업 정착 도모
    - · 학교·학과·교과단위 등 소규모 지원 유형 신설을 통해 사업 참여 학교 수 및 교육 대상 학생 수 증가(('20) 6개교, 3,374명 → ('21) 14개교, 4,460명)

◎ 비대면 발명·창의력 대회 추진을 통해 학생, 국민 참여기회 확대

- 청소년 발명행사에 실시간 화상 시스템, 메타버스 등 신기술을 선제적으로 도입하여 온·오프라인 하이브리드 행사 성료

  · 온라인 참관객 수 : ('20) 4,820명 → ('21) 6,137명

□ 2022년 주요정책 추진계획

◎ 광역발명교육지원센터 개관 및 비대면 발명교육 인프라 구축

- 지역 내 다양한 발명교육 수요자에게 발명 특화 전시·체험 및 지식재산 교육을 제공하는 거점 기관 기능을 수행할 발명체험교육관 개관 추진
- 시공간에 제약 없는 발명교육을 위해 발명교육센터 내 디지털 기반 발명교육 인프라 구축(기자재) 지원 및 온라인 콘텐츠 개발 추진

◎ 발명·지식재산교육 선도학교 운영 확대

- 고등학교 '지식재산 일반' 선택교과를 채택한 고등학교를 대상으로 지정·운영 중인 발명·지식재산교육 선도학교를 초·중학교 단위로 확대 추진

  · 초-중-고등학교 생애주기에 맞는 발명교육을 정규교육과정 형태로 제공하기 위해 다양한 교육과정 및 교수학습방법 개발

◎ 직업계고 대상 발명·지식재산 교육 확산을 위한 '찾아가는 수업' 신설

- 발명교육 수요가 있으나 정규교과 편성이 어려운 직업계고를 대상으로 찾아가는 발명·지식재산교육을 실시하여 발명교육 확산

해 양 수 산 부

Ⅰ. 2022년도 시행계획 개요

(단위 : 개, 백만원)

영역별	'22년 과제수	'22년 예산※	비고
계	1	1,020	
1. 청소년 참여 및 권리증진	-	-	
2. 청소년 주도의 활동 활성화	1	1,020	
3. 청소년 자립 및 보호지원 강화	-	-	
4. 청소년정책 추진체계 혁신	-	-	

□ 2021년 주요정책 성과

- 해양수산부 소속기관(14개)의 지역 해양자원을 활용한 다양한 해양체험·교육프로그램 운영을 통해 해양의 가치와 해양사상 고취 기여
- 전국 12개 시·도 70여개 해양레저체험교실과 소외계층 해양힐링캠프 운영을 통해 카누, 요트 등 다양한 체험 기회 제공 및 건전한 해양정신 함양에 기여
- 코로나 시대에 맞춰 비대면 교류활동 및 1교1촌 자매결연 및 교류활동을 통해 어촌과 수산업에 대한 가치와 중요성에 대한 인식 제고

□ 2022년 주요정책 추진계획

- 자유학기제에 연계하여 다양한 체험활동 및 진로체험 기회를 제공함으로써 청소년에게 해양에 대한 올바른 인식과 해양분야 직업에 대한 관심 제시
  - 바다에 접하지 않은 내륙권 청소년까지 해양과 접할 수 있는 다양한 기회 제공
- 1교1촌 자매결연을 연계한 어촌체험프로그램 운영 및 청소년 대상 교육자료 개발 및 온라인 교육 신규콘텐츠 개발·보급

법 제 처

Ⅰ. 2022년도 시행계획 개요

(단위 : 개, 백만원)

영역별	'22년 과제수	'22년 예산	비고
계	1	402	
1. 청소년 참여 및 권리증진	1	402	
2. 청소년 주도의 활동 활성화	-	-	
3. 청소년 자립 및 보호지원 강화	-	-	
4. 청소년정책 추진체계 혁신	-	-	

□ 2021년 주요정책 성과

◉ 어린이·청소년법제관 사업을 통해 다양한 입법체험활동을 실시하여 어린이·청소년들의 법에 대한 관심과 흥미를 제고하는 등 소기의 성과 달성

- (어린이법제관) 총 1,057명 위촉, 연간 입법체험활동* 총 29회를 제공하여 누적 총 1,504명의 어린이법제관 참여

  * 토론마당, 모의의회, 법령퀴즈대회, 법안만들기행사, 사회적 배려계층 초청행사 등

- (청소년법제관) 전국 19개교 361명 청소년법제관 위촉, 연간 입법체험활동* 총 28회를 제공하여 누적 총 1,187명의 청소년법제관 참여

  * 기본법제교육, 학칙 제·개정 대회, 법령퀴즈대회, 진로탐방 간담회 등

□ 2022년 주요정책 추진계획

◉ 코로나19를 대비하여 능동적으로 대처 가능한 계획 수립

- 코로나19 확산 등으로 대면활동이 원활하지 못할 것을 대비하여 비대면 입법체험활동 등 대체 프로그램을 기획하여 상황 변화에 능동적으로 대처

◉ 초등학교·중학교 등 관계기관과의 소통 강화

- 어린이·청소년법제관으로 선정된 학생들이 입법체험활동에 원활하게 참여할 수 있도록 초등학교 및 중학교와의 협의를 강화하고, 청소년법제관 대상 학교 교사와의 워크숍 등 지속적인 교류를 통하여 교사 역량 강화에 기여

농 촌 진 흥 청

Ⅰ. 2022년도 시행계획 개요

(단위 : 개, 백만원)

영역별	'22년 과제수	'22년 예산※	비고
계	1	196	
1. 청소년 참여 및 권리증진	-	-	
2. 청소년 주도의 활동 활성화	1	196	
3. 청소년 자립 및 보호지원 강화	-	-	
4. 청소년정책 추진체계 혁신	-	-	

□ 2021년 주요정책 성과

- 농산업 가치확산을 통한 농업분야 진로 교육 추진
  - 4-H 전국 청소년 창의융합 프로젝트 과제경진대회 운영(4~10월, 530명)
- 민주시민 의식 함양 교육을 통한 기본 소양을 갖춘 미래리더 양성
  - 전국 학생4-H연합회 리더십 캠프(2월, 45명)
  - 학생 중심 2021 전국 학생 모의국회 운영(9월, 300명)
  - 국회의원, 전문가와 청소년이 주도 미래비전 토론회(8월, 105명)
  - 대학 4-H 리더십 캠프 연계 과제활동 지원(2회, 197명)
- 코로나19 예방을 위한 온라인 청소년 체험·활동 프로그램 운영
  - 농업의 치유기능을 활용한 원예체험 4-H프로그램을 개발·보급
- 코로나19 지속에 따른 국제교류 활동 프로그램 최소화 운영(9~11월, 1명)

□ 2022년 주요정책 추진계획

◎ 청년·청소년육성을 위한 전담조직 구성 및 운영 활성화 지원('21. 7.)

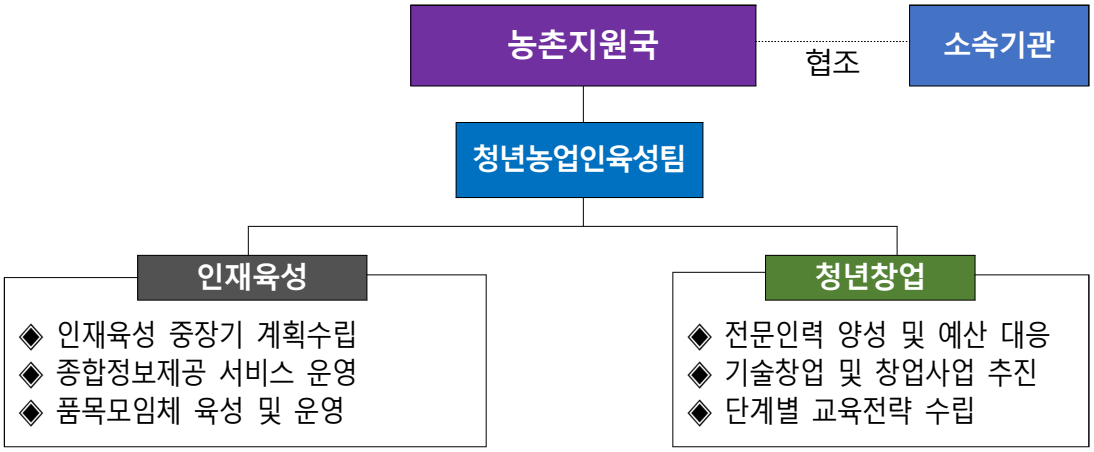

◎ 중앙-지방, 민간협력을 통한 학교 및 대학 4-H 활동 활성화

- (민간) 한국4-H본부를 주관단체로 청소년 교육 프로그램 개발과 운영

  * 프로그램운영, 정보화지원, 지도자육성 등 5개분야 25개 과제 운영 지원

- (정부) 지방농촌진흥기관과 청소년의 농산업 이해증진 프로그램 보급

  * 초·중·고 1,400개교 34천명, 대학 24개교 1,224명 대상 지역별 프로그램 지원

◎ 학교4-H활동 지원을 통한 청소년 활동 및 진로선택 지원

- 학교4-H활동화를 위한 신규 과제활동 프로그램 개발과 우수프로그램 확산

  * 전국 학생 4-H 과제경진, 4-H 청소년 리더십개발, 2022 전국 학생 모의국회 등

- 4-H지도교사 육성과 활동 지원을 통한 농산업 진로지도 강화

  * 지도교사 워크숍(120명), 직무연수 지원(30명), 신규지도교사 온라인 기본교육(100명)

◎ 청소년 주도 활동을 통한 글로벌 미래인재 성장 지원

- 청소년 자치활동 및 대회 활동 지원을 통한 미래인재 성장 지원

  * 전국 학생4-H리더십 캠프(5월), 대학4-H리더십 캠프(3~11월, 3회), 국회토론회(7월) 등

- 글로벌4-H 네트워크와 연계를 통한 청소년 간 온라인 국제교류 지원

  * 4-H 국제교환훈련 및 국제협력 회의(4명), 아시아 4-H 컨퍼런스(30명)

국 방 부

Ⅰ. 2022년도 시행계획 개요

(단위 : 개, 백만원)

영역별	'22년 과제수	'22년 예산※	비고
계	1	154	
1. 청소년 참여 및 권리증진	-	-	
2. 청소년 주도의 활동 활성화	-	-	
3. 청소년 자립 및 보호지원 강화	1	154	
4. 청소년정책 추진체계 혁신	-	-	

□ 2021년 주요정책 성과

- 장병 대상 다문화 이해교육 실시('21.12월 기준)
  * 코로나로 인해 온라인 교육으로 대체
- 군 내 다문화 전문강사 신규 양성 : 27명(한국건강가정진흥원 프로그램 이수)
- 지역 다문화가족 등 초청행사 코로나로 인해 실시 제한

□ 2022년 주요정책 추진계획

- 장병 대상 찾아가는 다문화 이해교육 활성화(총 200회 계획)
  * 민간강사 다문화이해교육 120회, 군 내부강사 다문화이해교육 80회
  * 코로나 상황 고려 온라인 교육 병행
- 군 내 다문화사회에 대한 이해와 지식을 갖춘 전문강사 양성(총 30명)
  * 한국건강가정진흥원 협조, 군 장교 및 군무원 가운데 교육대상자 선발
- 다문화장병 및 가족 참여 기획 프로그램 활성화(총 20회)
  * 지역 다문화가정 대상 부대개방 행사 또는 안보체험·교육 프로그램 운영, 다문화장병 격려 행사 개최 등

금 융 위 원 회

Ⅰ. 2022년도 시행계획 개요

(단위 : 개, 백만원)

영역별	'22년 과제수	'22년 예산※	비고
계	1	-	
1. 청소년 참여 및 권리증진	-	-	
2. 청소년 주도의 활동 활성화	1	-	
3. 청소년 자립 및 보호지원 강화	-	-	
4. 청소년정책 추진체계 혁신	-	-	

□ 2021년 주요정책 성과

◉ 공공기관(신보, 기보, 중진공, 지신보)은 중소기업의 업력과 관계없이 법인대표자에 대한 연대보증을 전면 폐지하여 도전적인 창업 문화 확산

- 보증·대출의 「신규·증액분」에 대해 연대보증을 폐지하고, 연대보증이 적용되고 있는 「旣대출·보증」은 5년간 단계적으로 폐지
- 은행권도 보증부대출의 비보증분*에 대해서는 연대보증을 폐지

* 보증비율 85%인 보증부대출의 경우, 은행에서 신용으로 지원하는 15% 부분

◉ 중기 자금 공급이 위축되지 않도록 맞춤형 지원체계 마련

- 공공기관의 창업·중소기업 자금공급 규모를 전년도 수준 이상으로 유지하여 연대보증 폐지로 소외되는 기업이 발생하지 않도록 지속적인 모니터링 실시

□ 2022년 주요정책 추진계획

◉ 기(旣) 보증기업에 대한 연대보증 폐지 로드맵에 따라 면제대상 확대 지속 추진

여 성 가 족 부

(단위 : 개, 백만원)

영역 과제 번호	사업명	사업 연속성	2021 예산	2022 예산	'22년 성과목표치	해당 세부과제 번호
예산 총계			463,377	497,661		
1-1-1	지역사회에서의 청소년 참여 확대 (청소년 참여제도의 공고화)	계속	1,539	1,539	청소년참여위원회 243개	1-1-1-①
1-1-1	지역사회에서의 청소년 참여 확대 (청소년동아리·자원봉사 활동을 통한 사회참여 활성화)	계속	2,981	2,961	청소년 어울림마당 시·도 대표 8회 이상, 시·군·구 5회 이상 운영 등	1-1-1-②
1-1-1	지역사회에서의 청소년 참여 확대 (청소년 참여 내실화하기)	계속	-	-	지침 시달 (취약계층 청소년 권고 비율 명시) 1회	1-1-1-③
1-1-2	학교에서의 참여 및 권익 증진 (학생 자치활동 및 교육정책에 대한 참여 활성화)	계속	-	-	청소년특별회의 정책제안 32건	1-1-2-①
1-1-3	청소년 참여 방식의 다변화 (온·오프라인 청소년 의견수렴 활성화)	계속	-	-	참여포탈 페이지뷰(연) 230,000건	1-1-3-①
1-1-3	청소년 참여 방식의 다변화 (청소년의 정책 참여 활성화)	계속	450	450	청년 참여 활동 75명	1-1-3-②
1-1-3	청소년 참여 방식의 다변화 (청소년의 정책 참여 활성화)	계속	-	-	청소년특별회의 정책제안 32건	1-1-3-②
1-1-3	청소년 참여 방식의 다변화 (일상생활에서의 참여 활성화)	계속	-	-	지역사회 청소년 참여 활성화 운영 지자체 12개	1-1-3-③

영역 과제 번호	사업명	사업 연속성	2021 예산	2022 예산	'22년 성과목표치	해당 세부과제 번호
1-2-1	청소년 인권 및 권리 의식 제고 (청소년 권리 강화 기반 마련)	계속	102	102	아동·청소년 인권실태조사 1회	1-2-1-①
1-2-1	청소년 권리증진 기반 조성 (유엔아동권리협약의 철저한 이행)	계속	비예산	비예산	-	1-2-1-②
1-2-1	청소년 권리증진 기반 조성 (청소년 권리에 대한 사회적 인식 제고)	계속	96	96	청소년 권리교육 27,000명	1-2-1-③
1-2-2	청소년 근로권익 침해 예방 및 보호 (청소년 아르바이트 현장의 부당처우 구제 지원)	계속	1,250	1,260	근로청소년 부당처우 해소율 88.7%	1-2-2-①
1-2-2	청소년 근로권익 침해 예방 및 보호 (최저임금 미준수 등 청소년근로현장 모니터링 및 점검·단속)	계속	40	36	점검업체수 300개	1-2-2-②
1-2-2	청소년 근로권익 침해 예방 및 보호 (근로권익 보호환경조성을 위한 제도개선)	계속	비예산	비예산	-	1-2-2-③
1-2-2	청소년 근로권익 침해 예방 및 보호 (근로권익 보호의식 확산 및 정보 제공 확대)	계속	50	50	아르바이트 안내서, 리플릿 배부 15만부	1-2-2-④
1-2-3	아동·청소년의 여가권 신장 (청소년들을 위한 놀이·여가 유형 다양화 및 공간제공)	계속	948	853	청소년프로그램공모사업 참여 69,000명	1-2-3-①
1-2-4	청소년 정신 건강권 보호 (청소년 정신건강 관리)	계속	2,330	2,466	정신건강 상담실적 215,000건	1-2-4-①
1-2-4	청소년 정신 건강권 보호 (정서·행동문제 청소년 지원체계 확충 및 내실화)	계속	10,003	10,180	입교생 심리검사 변화율 19.1%	1-2-4-②

영역 과제 번호	사업명	사업 연속성	2021 예산	2022 예산	'22년 성과목표치	해당 세부과제 번호
1-2-4	청소년 정신 건강권 보호 (청소년상담복지체계를 활용한 자살예방 강화)	계속	26,199	26,714	청소년안전망 정신건강 상담실적 23,000건	1-2-4-③
1-2-5	생애주기별 청소년 국가 건강검진 체계 일원화 검토 (학교 밖 청소년 건강검진)	계속	732	732	수검인원 5,000명	1-2-5-①
1-2-5	청소년 신체 건강권 보장 (청소년의 건강 증진을 위한 지원 강화- 여성청소년 보건위생물품 지원)	계속	7,182	12,618	신청률 90%	1-2-5-②
1-2-5	청소년 신체 건강권 보장 (아동·청소년의 식생활 안전환경조성)	계속	비예산	비예산	위생점검 적합률 99%	1-2-5-③
1-3-1	청소년 시민의식 함양 (다문화 이해교육)	계속	100	267	교육 180,500명	1-3-1-①
1-3-2	양성평등의식 제고 (청소년을 위한 양성평등 콘텐츠개발 및 교육 활성화)	계속	300	300	대중매체 양성평등 모니터링 17회	1-3-2-①
1-3-2	청소년 대상 젠더폭력 예방교육 (대학 내 성희롱·성폭력에 대한 예방교육 강화)	계속	비예산	비예산	-	1-3-2-②
1-3-2	청소년 대상 젠더폭력 예방교육 (초·중·고등학교 내 폭력예방 교육 강화)	계속	556	556	만족도 조사 86.2점	1-3-2-③
1-3-2	양성평등 관점에 기반한 청소년 성교육 강화 (청소년 성교육 전문기관 청소년성문화센터 활성화)	계속	4,570	4,764	청소년성문화센터 성폭력예방교육 참여 1,299천명	1-3-2-④
1-3-3	청소년 인성 함양을 위한 지원 강화 (청소년활동과 연계한 인성함양 프로그램 개발·운영)	계속	-	-	인성관련 청소년프로그램 공모사업 27개 지원	1-3-3-①

영역 과제 번호	사업명	사업 연속성	2021 예산	2022 예산	'22년 성과목표치	해당 세부과제 번호
1-3-3	청소년 인성 함양을 위한 지원 강화 (청소년 인성교육 우수사례 확산 및 보급)	계속	40	40	우수사례 2점 포상	1-3-3-②
1-3-3	청소년 인성 함양을 위한 지원 강화 (청소년생활지도 및 인성교육을 위한 청소년지도자 연수 실시)	계속	1,474	1,584	청소년지도사 보수교육 2,200명 참가 등	1-3-3-③
1-3-3	청소년 인성함양을 위한 지원 강화 (청소년 언어문화 향상을 위한 노력)	계속	비예산	비예산	청소년 언어순화 자막고지 5월, 10월 실시	1-3-3-④
2-1-1	역량 기반 청소년활동 지원체계 구축 (4차 산업혁명시대가 요구하는 '역량 지원 체계' 구축)	계속	-	-	역량기반 청소년활동 프로그램 지원 85개	2-1-1-①
2-1-1	역량 기반 청소년활동 지원체계 구축 (중점 추진영역 중심 활동 및 창의적 융합인재 양성 지원)	계속	-	-	역량기반 청소년활동 프로그램 지원 85개	2-1-1-②
2-1-1	역량 기반 청소년활동 지원체계 구축 (지역사회 기반 청소년 활동 연계 기능 강화)	계속	150	150	교육지원청 및 학교와 연계 지역수 30개	2-1-1-③
2-1-2	청소년 주도 프로젝트 활동 활성화 (청소년 주도 다양한 활동 기반 마련)	계속	-	-	청소년어울림마당 시·도 대표 8회 이상, 시·군·구 5회 이상 운영	2-1-2-①
2-1-4	수요자 중심으로 청소년활동 인프라 재구조화	계속	비예산	비예산	법률개정안 심의	2-1-4-①
2-2-1	청소년 체험활동 활성화 (청소년 동아리 활동 및 어울림마당 활성화)	계속	-	-	청소년동아리 활동 2,500개 지원 등	2-2-1-①
2-2-1	청소년 체험활동 활성화 (청소년 문화 활동 지원)	계속	-	-	문화예술교육 참여 170명	2-2-1-②

영역 과제 번호	사업명	사업 연속성	2021 예산	2022 예산	'22년 성과목표치	해당 세부과제 번호
2-2-1	청소년 문화예술활동 지원 (문화시설·여가시설 등에서의 청소년 우대 활성화)	계속	비예산	비예산	청소년증 발급 145,000건	2-2-1-③
2-2-3	국제교류 활성화 및 내실화 (청소년 국제교류 프로그램 특성화 및 교류활동 내실화)	계속	1,053	1,322	청소년 국제교류 활동 효과성 7.9% 증가	2-2-3-①
2-2-3	국제교류 활성화 및 내실화 (청소년교류의 새로운 모델 개발 및 확산)	계속	400	400	청소년 국제교류 활동 만족도 80점 이상	2-2-3-②
2-2-3	국제교류 활성화 및 내실화 (2023 세계잼버리 성공적 개최를 위한 체계적 기반 마련)	계속	5,665	10,250	실무위원회 운영	2-2-3-③
2-2-4	남·북한 청소년 교류 기반 조성 (북한이탈청소년 대상 프로그램 개발 및 교육)	종료	-	-	북한이탈청소년 체험 프로그램 4회 운영	2-2-4-①
2-2-5	청소년 체험활동 안전관리 강화 (청소년수련시설 종합 안전·위생점검 및 평가)	계속	608	948	청소년수련시설 종합 안전·위생점검 적합률 99%	2-2-5-①
2-2-5	안전한 청소년수련활동을 위한 환경조성 (청소년수련활동 신고·인증 활성화 및 현장 점검 강화)	계속	비예산	비예산	신고·인증 프로그램 3,865개	2-2-5-①
2-2-5	청소년 체험활동 안전관리 강화 (체험활동 안전 강화를 위한 종사자 안전교육 확대)	계속	431	334	수련시설 종사자 안전교육(오프라인) 이수 3,520명	2-2-5-②
2-2-5	청소년 체험활동 안전관리 강화 (수련시설 활성화 및 프로그램 안전 향상 도모)	계속	5,214	5,318	청소년 지도사 배치지원 430명	2-2-5-③
2-3-1	대상별 맞춤형 진로활동 내실화 (자유학기제, 교과 연계 등 초·중등 학생 대상 진로활동 확대)	계속	비예산	비예산	운영체험처 6개	2-3-1-①

영역 과제 번호	사업명	사업 연속성	2021 예산	2022 예산	'22년 성과목표치	해당 세부과제 번호
2-3-2	학교 밖 청소년 대상 진로교육 강화	계속	-	-	학교밖청소년 직업역량강화 프로그램 수혜인원 700명	2-3-2-①
2-3-2	학교 밖 청소년 대상 진로교육 강화 (학교 밖 청소년 내일이룸학교 운영)	계속	3,113	3,113	훈련생 중도 탈락률 25% 이하	2-3-2-②
2-3-3	진로교육 활성화를 위한 협력 체계 구축 (지역연계를 통한 진로체험활동 강화)	계속	비예산	비예산	-	2-3-3-①
2-3-4	청소년(청년) 취업 지원 기반 강화	계속	70,170	73,741	새일센터 이용 취업자 대비 상용직 비율 67.8%	2-3-4-①
2-3-5	청소년(청년) 창업 활성화 (사회적 경제활동 지원)	계속	비예산	비예산	경제활동 지원 권고	2-3-5-①
2-3-5	청소년(청년) 창업 활성화 (사회적 경제활동 지원)	계속	331	331	-	2-3-5-②
3-1-1	촘촘한 청소년 복지지원체계 운영 (위기청소년 종합 사회안전망 구축·운영)	계속	26,199	26,714	청소년안전망 240개소 운영지원	3-1-1-① 3-1-1-②
3-1-2	위기청소년 조기 발견 및 보호·지원 확대 (현장 아웃리치(거리·사이버) 활성화)	계속	-	-	거리상담 전문요원 115명	3-1-2-①
3-1-2	위기청소년 조기 발견 및 보호·지원 확대 (위기청소년 맞춤형 심리·정서 상담서비스 제공)	계속	11,870	12,139	청소년동반자 확충 1,363명	3-1-2-②

영역 과제 번호	사업명	사업 연속성	2021 예산	2022 예산	'22년 성과목표치	해당 세부과제 번호
3-1-2	위기청소년 조기발견 및 보호·지원 확대 (후기청소년(19~24세) 사회진출 지원)	계속	비예산	비예산	후기 청소년 8,200명 지원	3-1-2-③
3-1-3	청소년 폭력예방 및 아동 안전 강화 (청소년 폭력 예방을 위한 지원 강화 및 예방교육 체계화)	계속	410	410	또래상담자 양성 300,000명	3-1-3-①
3-1-4	가족관계 증진을 위한 서비스 기반 조성 (취약·위기가족 맞춤형 가족서비스 확대)	계속	47,627	53,958	가족역량강화지원 사업 가족기능 향상률 88.4	3-1-4-①
3-1-4	가족관계 증진을 위한 서비스 기반 조성 (가족친화적 사회문화 확산)	계속	-	-	건강가정·다문화 가족지원센터 5,700,000명 이용	3-1-4-②
3-1-4	가족친화적 사회문화 확산 (가족친화인증제 운영)	계속	1,285	1,538	가족친화인증 유효기업·기관 5,300개	3-1-4-③
3-1-4	가족친화적 사회문화 확산 (가족사랑의 날 확산)	종료	-	-	-	3-1-4-④
3-1-5	성범죄로부터 안전한 환경 조성 (청소년 대상 성범죄 방지 강화)	계속	1,360	1,465	성매매 피해 청소년 지원 서비스 만족도 90.9점	3-1-5-①
3-1-5	성범죄자 재범 방지를 위한 제도 강화 (아동·청소년대상 성범죄자의 신상정보 등록 및 공개 강화)	계속	5,879	5,613	성범죄자 우편고지제도 효과성 75.0	3-1-5-②
3-1-5	성범죄자 재범 방지를 위한 제도 강화 (아동·청소년 관련 교육기관 등의 취업제한 강화)	계속	118	118	교육인원대상 설문조사 교육 만족도 82점 이상	3-1-5-③

영역 과제 번호	사업명	사업 연속성	2021 예산	2022 예산	'22년 성과목표치	해당 세부과제 번호
3-1-5	성범죄자 재범 방지를 위한 제도 강화 (성범죄 재범방지교육 실시)	계속	524	524	성범죄자 재범방지 교육전·후 성의식 교육 효과성 향상도 9.25%	3-1-5-④
3-1-5	가해·피해 청소년 보호 지원 확대 및 부모를 위한 가족 교육 프로그램 강화 (성폭력 가해 아동·청소년 상담· 치료교육 및 보호자가 함께하는 프로그램 실시)	계속	448	448	인지행동치료 프로그램 수혜자 1,320명	3-1-5-⑤
3-2-1	학교 밖 청소년 지원 강화 (관계부처 및 유관기관 협력으로 학교 밖 청소년 적극 발굴·연계)	계속	-	-	학교 밖 청소년 발굴 33,000명	3-2-1-①
3-2-1	학교 밖 청소년 지원 강화 (청소년 특성을 고려한 학업·취업·자립 등 맞춤형서비스 지원)	계속	23,356	25,093	성과인원 17,920명	3-2-1-②
3-2-2	가정 밖 청소년 지원 강화 (가출청소년에 대한 관점과 접근 방식 전환)	계속	비예산	비예산	자립활동실비 및 자립지원수당 지급요건 완화	3-2-2-①
3-2-2	가정 밖 청소년 지원 강화 (청소년쉼터 전문화 특성화 및 이용 문턱 낮추기)	계속	22,447	25,964	청소년쉼터 구축 139개	3-2-2-②
3-2-2	가출청소년 지원 강화 (주거취약 청소년에 대한 지원)	계속	-	-	청소년자립지원관 운영지원 13개	3-2-2-③
3-2-3	비행청소년 재범예방 및 회복지원 (비행예방 및 회복지원 프로그램 강화, 보호처분 청소년 지원 강화)	계속	700	949	청소년회복지원시설 운영지원 18개소	3-2-3-③

영역 과제 번호	사업명	사업 연속성	2021 예산	2022 예산	'22년 성과목표치	해당 세부과제 번호
3-2-4	학령기 다문화 청소년 대상 맞춤형 프로그램 제공 (多재다능 프로그램)	계속	34,298	34,654	다문화가족 자녀성장프로그램 운영 205개소	3-2-4-②
3-2-4	다문화 청소년 지원 강화 (다문화자녀 언어발달 및 방문 교육서비스 사업)	계속	20,938	21,640	다문화가족 자녀 언어발달 진단 및 교육아동 121,000명 등	3-2-4-③
3-2-4	다문화 청소년 지원 강화 (북한이탈청소년 교육지원 및 사회적응 지원)	계속	30	20	북한이탈청소년 남한사회 적응 프로그램 운영인원 100명	3-2-4-④
3-2-5	청소년 한부모 자녀 양육 지원	계속	12,167	13,529	양육비 이행률 38.6%	3-2-5-①
3-2-5	청소년 한부모 자립기반 지원	계속	1,464	2,181	거점기관 이용자수 1,500명	3-2-5-②
3-2-5	청소년 한부모 학습권 보장 강화	계속	131	131	한부모가족 복지시설 입소자 만족도 85.8점	3-2-5-③
3-2-6	저소득층 청소년 자립기반 마련 (저소득층 위기청소년 특별지원 강화)	계속	1,409	2,147	지원 8,000건	3-2-6-①
3-2-7	나홀로 청소년 활동·돌봄 지원강화 (취약계층 돌봄공백 해소 지원 강화)	계속	28,240	29,440	방과후 아카데미 참여 청소년의 효과성 증가율 20.1%	3-2-7-①
3-3-1	청소년유해환경 개선 및 보호지원 강화 (유해환경으로부터 청소년 보호)	계속	660	660	청소년유해환경 감시단활동 36,000건	3-3-1-①

영역 과제 번호	사업명	사업 연속성	2021 예산	2022 예산	'22년 성과목표치	해당 세부과제 번호
3-3-1	청소년이 안전한 생활환경 조성 (청소년유해약물 예방활동 강화)	계속	40	36	술·담배 불법판매 모니터링 3,000건	3-3-1-②
3-3-2	유해매체로부터 청소년 보호	계속	1,945	2,235	청소년유해매체물 제도 위반 시정 등 개선 이행률 96.8%	3-3-2-①
3-3-3	청소년의 미디어 과의존 예방 및 치유 지원 강화 (건강한 미디어 이용문화 조성)	계속	1,961	2,187	인터넷·스마트폰 과의존 청소년 부모교육 7,000명	3-3-3-①
3-3-3	청소년의 미디어 과의존 예방 및 치유 지원 강화 (미디어 과의존 청소년 체계적 발굴 및 효과적 치유지원)	계속	4,574	4,842	인터넷, 스마트폰 과의존 위험군 청소년 치유서비스 지원율 22.0% 등	3-3-3-②
3-3-3	청소년의 미디어 과의존 예방 및 치유 지원 강화 (효과적 상담·치유서비스 제공을 위한 인프라 확충)	계속	1,894	1,922	-	3-3-3-③
4-1-1	청소년정책의 실효성 제고 (「청소년정책위원회」 기능 및 위상 강화)	계속	비예산	비예산	청소년정책위원회 운영 2회	4-1-1-①
4-1-1	청소년정책의 실효성 제고 (가족정책 연계를 통한 종합적 서비스 체계 구축)	계속	비예산	비예산	전문가, 현장 의견수렴 2회	4-1-1-②
4-1-1	청소년정책의 실효성 제고 (청소년정책 추진실적 분석평가 및 피드백 강화)	계속	638	638	분석평가 운영기관 145개소	4-1-1-③
4-1-1	청소년정책의 실효성 제고 ('청소년사업 디지털화 기획위원회' (가칭) 설치·운영)	계속	비예산	비예산	위원회 설치	4-1-1-④

영역 과제 번호	사업명	사업 연속성	2021 예산	2022 예산	'22년 성과목표치	해당 세부과제 번호
4-1-2	통합형 청소년정책 전달체계 구축 (청소년시설의 기능 강화)	계속	29,185	26,714	청소년안전망 서비스 이용 3,000,000건 등	4-1-2-①
4-1-2	청소년시설의 기능 강화 (지방청소년활동진흥센터 지원)	계속	-	-	-	4-1-2-②
4-1-2	통합형 청소년정책 전달체계 구축 ('청소년 성장·지원 혁신 지역' 지정 운영)	계속	200	200	시범사업 운영 4개 기관	4-1-2-③
4-1-3	청소년정책 위상 강화 (청소년 주무부처 명칭에 '청소년' 포함)	계속	비예산	비예산	협의 추진 여부	4-1-3-①
4-1-3	청소년정책 위상 강화 (청소년정책 관련 재원의 안정적 확보)	계속	비예산	비예산	관계기관, 전문가 협의 2회	4-1-3-②
4-1-3	청소년정책 위상 강화 (청소년정책 홍보 강화)	계속	비예산	비예산	-	4-1-3-③
4-2-1	지역사회 청소년활동 지원 확대 및 운영내실화 (지역사회 공공 시설 인프라를 활용한 청소년활동 터전 확충)	계속	5,214	5,318	청소년지도사 배치지원 430명	4-2-1-①
4-2-1	지역사회 청소년활동 지원 확대 및 운영내실화 (청소년 인구, 지역여건 등을 고려한 국·공립청소년시설 확충)	계속	22,284	24,878	국립청소년생태센터 준공	4-2-1-②
4-2-2	지자체 청소년정책 추진기반 강화 (지자체 청소년정책 전담조직 및 전담공무원 확산)	계속	비예산	비예산	청소년육성 전담공무원 배치 290명	4-2-2-①

영역 과제 번호	사업명	사업 연속성	2021 예산	2022 예산	'22년 성과목표치	해당 세부과제 번호
4-2-2	지자체 청소년정책 추진기반 강화 (지자체 청소년육성위원회 운영 내실화)	계속	비예산	비예산	위원회 개최율 50%	4-2-2-②
4-2-2	지자체 청소년정책 추진기반 강화 (지자체 청소년정책에 대한 평가 및 우수사례 확산)	계속	17	17	우수 지자체 7점 포상	4-2-2-③
4-3-1	청소년지도자 역량제고를 위한 지원 강화	계속	-	-	청소년지도사 자격연수 및 보수교육 6,900명 등	4-3-1-①
4-3-1	청소년지도자 전문성 강화 (청소년단체 활동의 특성화·전문화 지원 확대)	계속	574	546	전문연수 1회	4-3-1-②
4-3-1	청소년지도자 전문성 강화 (청소년 분야 국가자격검정제도의 개선)	계속	비예산	비예산	-	4-3-1-③
4-3-2	청소년지도자 처우 개선 (청소년지도자의 생활안정과 복지증진 도모)	계속	-	-	-	4-3-2-①
4-3-2	청소년지도자 처우개선 (청소년 시설 종사자를 위한 쉼과 치유 프로젝트)	계속	-	-	-	4-3-2-②
4-3-2	청소년지도자 처우 개선 (청소년지도자 및 청소년상담사 배치지원 확대)	계속	5,214	5,318	청소년지도사 배치지원 430명	4-3-2-③
4-3-2	청소년지도자 전문성 강화 (청소년상담사 배치지원 확대)	계속	비예산	비예산	-	4-3-2-④

교 육 부

(단위 : 개, 백만원)

영역 과제 번호	사업명	사업 계속성	2021 예산	2022 예산	'22년 성과목표치	해당 세부과제 번호
예산 총계 (중복예산 제외)			3,911,878	4,535,455		
1-1-2	학생 자치활동 및 교육정책에 대한 참여 활성화	계속	515	600	시도교육청 학생자치활동 우수사례 6건	1-1-2
1-2-1	청소년 연예인·운동선수 기본권 보호 강화 (학생선수 학습권 보장 및 인권보호)	계속	680	816	e-school시스템 만족도 3.4점	1-2-1
1-2-2	최저임금 미준수 등 청소년 근로현장 모니터링 및 점검·단속(특성화고 등 현장실습생 권익보호를 위한 산업체 관리 강화 및 관리시스템 구축)	계속	1,000	400	전문가 현장 점검 횟수 4,000회, 시스템 탑재 기업 수 25,000개	1-2-2
1-2-3	아동·청소년의 놀이·여가시간 확보 및 문화 확산	계속	0	0	프로그램 시범운영 만족도 3.5점	1-2-3
1-2-4	청소년 정신건강의 체계적 실태소자 및 관리	계속	1,215	1,093	자살위험군 전문기관 연계율 77%	1-2-4
1-2-5	아동·청소년의 건강한 식생활 안전환경 조성	계속	880	1,300	영양상담 설치 및 운영율 99%	1-2-5
1-3-1	민주시민교육 기회 확대 (학교 민주시민교육 활성화)	계속	1,485	1,600	민주시민교육 관련 컨설팅 실시 학교 수 200건	1-3-1
1-3-1	사회통합을 위한 상호이해 및 수용성 제고 (학교교육활동을 통한 다문화 이해 프로그램 활성화)	계속	400	400	다문화교육 정책학교 운영 260교	1-3-1

영역 과제 번호	사업명	사업 계속성	2021 예산	2022 예산	'22년 성과목표치	해당 세부과제 번호
1-3-1	사회통합을 위한 상호이해 및 수용성 제고(장애·비장애 청소년이 함께하는 통합교육)	계속	1,132	1,874	통합학교 교(원)장의 특수교육 연수 이수 실적 91%	1-3-1
1-3-2	청소년을 위한 양성평등 콘텐츠 개발 및 교육 활성화	계속	340	170	양성평등 교육 관련 자료 2건	1-3-2
1-3-3	청소년 인성함양을 위한 지원 강화 (청소년 인성교육 우수사례 확산 및 보급)	계속	60	82	인증 인성교육 프로그램 수 8편	1-3-3
1-3-3	청소년 인성함양을 위한 지원 강화(청소년 생활지도 및 인성교육을 위한 교원 연수 실시)	계속	36	114	교원 연수 만족도 4.5점	1-3-3
1-3-3	청소년 인성 함양을 위한 지원 강화 (청소년 언어문화 향상을 위한 노력)	계속	100	100	학생 언어폭력 예방 교육자료 개발·보급 2종	1-3-3
2-1-1	중점 추진영역 중심 활동 및 창의적 융합인재 양성 지원	계속	2,725	2,725	프로그램 개발·교사연구회 수혜학생 수 50,000명	2-1-1
2-1-1	소프트웨어(SW)교육 현장 안착지원 및 활성화	계속	19,139	12,042	AI교육 선도학교 1,000개	2-1-1
2-1-2	청소년의 소질과 적성에 맞는 교육기회 제고 (온라인 공동교육과정 운영)	계속	2,380	2,890	온라인 공동교육과정 개설 과목 수 1,000개	2-1-2
2-1-2	청소년의 소질과 적성에 맞는 교육 기회 제고 (교과특성화학교 확대 및 운영과목 다양화)	계속	5,608	0	교과특성화과정 지정 100과정	2-1-2

영역 과제 번호	사업명	사업 계속성	2021 예산	2022 예산	'22년 성과목표치	해당 세부과제 번호
2-1-2	청소년의 소질과 적성에 맞는 교육기회 제고 (한국형 온라인 공개강좌 (K-MOOC) 운영)	계속	23,690	25,808	수강신청 누적건수 276만건	2-1-2
2-1-3	산업계-과학교육 간 연결고리를 통한 과학·기술분야 인프라 구축 (과학기술 산업 분야 핵심인재 양성)	계속	1,098	376	공동 AP 교과목 개설비율 7.11%	2-1-3
2-1-3	산업계-과학교육 간 연결고리를 통한 과학·기술분야 인프라 구축 (산·학·연의 과학기술·산업분야 등의 교육기부 확대를 통한 청소년 대상 멘토링 추진)	계속	720	690	박람회 개최횟수 1회	2-1-3
2-2-2	청소년 스포츠 활동 활성화 (여성청소년의 신체활동 장려 방안 마련)	종료	0	종료	해당 없음	2-2-2
2-2-3	청소년 국제교류 프로그램 특성화 및 교류활동 내실화 (국가 간 교류 등 청소년 교류 프로그램 운영 및 내실화)	계속	430	400	교류인원 260명	2-2-3
2-2-5	위험도 높은 체험활동 안전관리 강화 (생존수영교육 등 물놀이 교육 강화)	종료	4,350	종료	해당 없음	2-2-5
2-3-1	자유학기제, 교과연계 등 초·중등 학생 대상 진로활동 확대	계속	550	0	진로교육 콘텐츠 개발·보급 1종	2-3-1
2-3-1	지역격차 해소를 통한 청소년의 진로체험 기회의 형평성 제고	계속	3,600	2,900	진로체험버스 및 원격영상 진로멘토링 운영 횟수 2,800회	2-3-1

영역 과제 번호	사업명	사업 계속성	2021 예산	2022 예산	'22년 성과목표치	해당 세부과제 번호
2-3-3	청소년수련시설을 활용한 진로교육 강화(진로교육 활성화를 위한 협력 체계 구축)	계속	5,400	455	청소년수련시설을 활용한 진로체험 지원센터 위탁 및 활용 유도 (50개소)	2-3-3
2-3-3	지역 연계를 통한 진로체험 활동 강화(진로체험망 '꿈길'을 통한 체험처 활동 정보 제공 확대)	계속	938	657	해당 없음	2-3-3
2-3-5	체계적 창업 준비를 위한 교육 및 지원 내실화	계속	2,222	2,160	대학생 창업강좌 만족도 81점 학생 창업팀 교육지원 수 300팀	2-3-5
2-3-5	사회적 경제 활동 지원 (학교협동조합 활동 지원)	계속	1,050	625	신규 조합 설립 수 18개	2-3-5
3-1-2	위기청소년에 대한 맞춤형 심리·정서 상담 서비스 제공	계속	1,172	586	위(Wee) 프로젝트 이용자 만족도 90	3-1-2
3-1-2	주거우선의 자립 여건 마련을 위한 청소년(청년) 맞춤형 주거지원 방안 마련 (대학생 주거부담 완화를 위한 행복기숙사 지원)	계속	107,350	83,728	행복기숙사 입사생 만족도 92.37점 / 사회적배려자 지원 비율 8.0%	3-1-2
3-1-3	청소년 폭력 예방을 위한 지원 강화 및 예방교육 체계화	계속	980	510	학생서포터즈단 구성운영 30팀	3-1-3
3-1-3	아동 및 청소년을 위한 안전환경 조성 (아동·청소년 등·하굣길 교통안전 강화)	계속	24,453	24,423	스쿨존 내 교통사고 발생 현황	3-1-3

영역 과제 번호	사업명	사업 계속성	2021 예산	2022 예산	'22년 성과목표치	해당 세부과제 번호
3-1-4	가족친화적 사회문화 확산 (청소년 및 부모에 대한 가족상담 지원)	계속	360	360	학부모On누리 온라인 연수 수강 43,000명	3-1-4
3-2-1	학교 부적응 초기부터 위기청소년에 대한 조기 개입을 통한 학업 중단 예방	계속	10,240	12,300	숙려제 프로그램 참여 학생 중 학업지속 비율 74%	3-2-1
3-2-1	관계부처 및 유관기관 협력으로 학교 밖 청소년 적극 발굴·연계 (학교밖청소년지원센터 연계 강화)	계속	0	0	정보연계 절차 준수 비율(교육청 → 학교밖청소년 지원센터) 76%	3-2-1
3-2-1	청소년 특성을 고려한 학업·취업·자립 등 맞춤형서비스 지원 (미취학·학업중단학생의 학습 및 학력인정 지원)	계속	1,900	1,037	학습지원사업 등록학습자 수 1,600명	3-2-1
3-2-4	학교에서의 다문화 청소년 지원 강화	계속	0	0	다문화교육 관련 원격 연수이수자 수 10,000명	3-2-4
3-2-4	북한이탈청소년 교육지원 및 사회적응 지원	계속	1,426	1,245	맞춤형 멘토링 만족도 87.9	3-2-4
3-2-5	청소년 한부모 학습권 보장 강화 (학생 미혼모.부 전담 위탁교육기관 지정)	계속	0	0	시도별 학생 미혼모 위탁기관 지정 17개 시·도	3-2-5
3-2-6	경제적으로 어려운 학생 대상 교육비 지원 확대	계속	175,269	194,800	소득·재산율 고려한 교육비 지원 기준 도입	3-2-6
3-2-6	소득연계형 국가장학금 지원	계속	3,485,265	4,134,819	국가장학금 1인당 학기평균지원액 '21년도 최종 실적 대비 + 2만원	3-2-6

영역 과제 번호	사업명	사업 계속성	2021 예산	2022 예산	'22년 성과목표치	해당 세부과제 번호
3-2-7	초등돌봄교실 서비스 단계적 확대 (나홀로 청소년 활동, 돌봄지원 강화)	계속	21,000	21,000	초등돌봄교실 이용학생수 31만명	3-2-7
3-3-1	유해환경으로부터 청소년 보호 강화 (교육환경보호구역 내 유해업소 점검·단속 강화)	계속	0	0	교육환경보호구역 내 불법시설 이전·폐쇄 업소 수 194	3-3-1
3-3-1	청소년의 유해약물 노출 예방활동 강화	계속	0	0	해당없음 (전국 모든 학교에서 예방교육 실시)	3-3-1
3-3-2	청소년 유해매체 대응역량 강화	계속	720	370	체험형 교구 개발 2종	3-3-2

문 화 체 육 관 광 부

(단위 : 개, 백만원)

영역 과제 번호	사업명	사업 연속성	2021 예산	2022 예산	'22년 성과목표치	해당 세부과제 번호
예산 총계			231,364	251,420		
1-2-1	청소년 연예인·운동선수 기본권 보호 강화 (대중문화예술인 지원센터 운영 및 법·제도 개선)	계속	1,334	1,834	교육·상담 프로그램 운영 횟수(600회)	1-2-1
1-2-1	청소년 연예인·운동선수 기본권 보호 강화 (학생선수 권익 보호)	계속	520	628	인권교육 대상자수 (46,000명)	1-2-1
1-3-3	청소년 인성 함양을 위한 지원 강화 (미디어 리터러시 교육 실시)	계속	5,295	5,410	미디어교육 운영학교/ 자유학기(학년)제 미디어교육 (650개교)	1-3-3
1-3-3	청소년 인성 함양을 위한 지원 강화 (청소년 언어문화 개선 프로그램 개발 및 보급)	계속	207	182	청소년 언어인성 교육 프로그램 운영(200회) 등	1-3-3
2-2-1	청소년 문화예술활동 지원 (국립현대미술관 청소년 대상 교육프로그램 운영)	계속	143	143	프로그램 참여자 및 자료 개발·배포 수 (51,000명)	2-2-1
2-2-1	청소년 문화예술활동 지원 (청소년 대상 국악체험 및 국악프로그램 운영)	계속	756	763	찾아가는 교실음악회 (50회, 500명)	2-2-1
2-2-1	청소년 문화예술활동 지원 (국립중앙박물관 청소년 대상 교육)	계속	300	300	국립중앙박물관 청소년 대상 프로그램 운영 (22종 462회)	2-2-1

영역 과제 번호	사업명	사업 연속성	2021 예산	2022 예산	'22년 성과목표치	해당 세부과제 번호
2-2-1	청소년 문화예술활동 지원 (문화예술교육 강사 지원 사업 등 수요자 중심 문화예술교육 지원)	계속	97,089	100,042	토요문화학교 프로그램 횟수 (90개) 등	2-2-1
2-2-2	청소년 스포츠 활동 활성화 (청소년 체력 증진 기반조성, 스포츠 활동 여건 개선)	계속	4,414	4,414	프로그램 참여누적인원 (200,000명)	2-2-2
2-2-2	청소년 스포츠 활동 활성화 (초등·특수학교 스포츠강사 배치 지원)	계속	56,326	56,450	스포츠강사수혜자 만족도(93.9점) 등	2-2-2
2-2-2	청소년 스포츠 활동 활성화 (스포츠강좌이용권 지원)	계속	29,120	44,983	스포츠강좌이용권 수혜자 만족도 (95.1점)	2-2-2
2-2-2	청소년 스포츠 활동 활성화 (행복나눔스포츠교실 운영)	계속	3,020	3,020	프로그램수혜자 만족도(90점)	2-2-2
2-2-2	청소년 스포츠 활동 활성화 (방과 후 스포츠 프로그램 운영 지원)	계속	20,751	19,467	프로그램 수혜자 만족도(92.7점)	2-2-2
2-2-5	청소년 체험활동 안전관리 강화 (육상레저스포츠시설 안전점검 및 안전교육)	계속	1,597	1,597	레저스포츠 시설 안전점검 시설 수 (250개소) 등	2-2-5
2-3-2	학교 밖 청소년 취·창업기반조성 및 자립동기 강화 (학교 밖 청소년 대상 문화예술교육 지원)	계속	783	675	문화예술교육 지원 프로그램(50개)	2-3-2
3-1-4	가족관계 증진을 위한 서비스 기반 조성 (국민여가캠핑장 조성)	계속	4,038	4,716	야영장 안전시설 개보수 지원 개소수(110개소)	3-1-4
3-3-2	유해매체로부터 청소년 보호 (신문윤리심의 지원)	계속	2,000	2,000	온라인신문 광고 심의 준수 매체수 비율(85%) 등	3-3-2

영역 과제 번호	사업명	사업 연속성	2021 예산	2022 예산	'22년 성과목표치	해당 세부과제 번호
3-3-2	유해매체로부터 청소년 보호 (유해매체의 효과적 대응을 위한 부처간 협력강화)	계속	비예산	비예산	국내 유관기관 협력 강화 간담회 6회	3-3-2
3-3-2	유해매체로부터 청소년 보호 (건전 게임이용 문화 교육)	계속	350	480	건전게임문화 가족캠프 참여자 수(1,000명)	3-3-2
3-3-2	유해매체로부터 청소년 보호 (청소년 영상물 바로보기 교육)	계속	67	79	프로그램 참여자 수(22,000명) 등	3-3-2
3-3-3	청소년의 미디어 과의존 예방 및 치유 지원 강화 (학부모 NIE교실 지원)	계속	479	322	학부모용 수업지도안 다운로드 수 (41,000건)	3-3-3
3-3-3	청소년의 미디어 과의존 예방 및 치유 지원 강화 (게임 과몰입 예방 강화)	계속	2,775	3,915	게임이해하기교육 참가인원 (44,000명) 등	3-3-3

법 무 부

(단위 : 개, 백만원)

영역 과제 번호	사업명	사업 연속성	2021 예산	2022 예산	'22년 성과목표치	해당 세부과제 번호
예산 총계 (중복예산 제외)			11,334	13,405		
1-1-2	학교에서의 참여 및 권익 증진 (학생자치법교육 확대)	계속	120	137	법의식수준 80.50점	1-1-2-①
1-2-5	청소년 신체 건강권 보장 (소년원 재원생 대상 건강검진 지원 강화)	계속	비예산	비예산	사업참여 기관수 11개	1-2-5-①
3-1-4	가족관계 증진을 위한 서비스 기반 조성 ① (청소년기 자녀와의 소통 및 이해를 위한 부모교육 실시)	계속	비예산	비예산	부모교육 3,000명	3-1-4-②
3-1-4	가족관계 증진을 위한 서비스 기반 조성 ② (청소년기 자녀와의 소통 및 이해를 위한 부모교육 실시)	계속	176	176	보호자교육 및 가족캠프 등 교육 참여인원 4,769명	3-1-4-②
3-1-5	성범죄로부터 안전한 환경 조성 (아동·청소년 대상 성범죄자 신상정보 등록 및 공개강화)	계속	비예산	비예산	신상정보 신속입력률 92.7%*	3-1-5-②
3-1-5	성범죄로부터 안전한 환경 조성 (성범죄자 재범방지교육 실시)	계속	비예산	비예산	성폭력 수강(이수)명령 이수자 1,000명	3-1-5-②
3-1-5	성범죄로부터 안전한 환경 조성 (성폭력 가해 아동·청소년 상담·치료교육 실시)	계속	비예산	비예산	성폭력 재범 예방교육 400명	3-1-5-③
3-1-5	성범죄로부터 안전한 환경 조성 (아동·청소년 피해자 법률지원 강화)	계속	6,869	9,187	피해자 국선변호사 지원 38,974건	3-1-5-③

영역 과제 번호	사업명	사업 연속성	2021 예산	2022 예산	'22년 성과목표치	해당 세부과제 번호
3-2-1	학교 밖 청소년 지원 강화① (관계부처 및 유관기관 협력으로 학교 밖 청소년 적극 발굴·연계)	계속	비예산	비예산	보호관찰 청소년 연계 지원 1,000명 등	3-2-1-①
3-2-3	비행 청소년 재범 예방 및 회복 지원 (범죄 초기단계 청소년에 대한 재발방지 교육)	계속	비예산	비예산	학교폭력예방교육 108,050명	3-2-3-②
3-2-3	비행 청소년 재범 예방 및 회복 지원 (보호관찰 청소년 대상 지역사회 보호 강화)	계속	비예산	비예산	멘토링 실시 인원 9,000명	3-2-3-③
3-2-3	비행 청소년 재범 예방 및 회복 지원 (소년원 입출원 청소년에 대한 처우개선 및 사회복귀 지원)	계속	4,169	3,905	사업참여 소년원 기관 10개	3-2-3-③

보 건 복 지 부

(단위 : 개, 백만원)

영역 과제 번호	사업명	사업 연속성	2021 예산	2022 예산	'22년 성과목표치	해당 세부과제 번호
예산 총계 (중복예산 제외)			354,753	400,248		
1-2-1	청소년 인권 및 권리 의식 제고 (유엔아동권리협약의 철저한 이행)	계속	비예산	비예산	국민의 아동권리인식도 : 88점	1-2-1
1-2-3	아동·청소년의 여가권 신장 (아동·청소년의 놀이·여가시간 확보 및 문화 확산)	계속	비예산	비예산	놀 권리 지원체계 구축 및 사업모형 다양화	1-2-3
1-2-4	청소년 정신 건강권 보호 (정신건강 관심군 청소년 관리 및 지원 강화)	계속	20,416	29,099	청(소)년 정신건강 조기중재 사업·센터 17개소	1-2-4-2
3-1-3	청소년 폭력예방 및 아동 안전 강화 (아동학대 예방 및 조기발견 강화)	계속	42,313	61,823	아동학대 발견율 4.3‰	3-1-3-1
3-1-3	청소년 폭력예방 및 아동 안전 강화 (아동·청소년 실종예방 및 홍보 강화)	계속	946	946	실종아동등 가족인계율 99.6%	3-1-3-2
3-1-4	가족관계증진을 위한 서비스 기반 조성 (취약·귀가가족 맞춤형 서비스 확대)	계속	19,897	20,042	위기가구 통합서비스 지원실적 72.7천 가구	3-1-4
3-2-1	학교 밖 청소년 지원 강화 (관계부처 및 유관기관 협력으로 학교 밖 청소년 적극 발굴·연계)	계속	17,696	17,935	공공부문 사례관리 연계·협력 만족 81.8점	3-2-1
3-2-3	비행 청소년 재범 예방 및 회복 지원 (보호처분 청소년 지원 강화)	계속	- (지방이양)	- (지방이양)	전문 치료프로그램아 동참여율 97%	3-2-3

영역 과제 번호	사업명	사업 연속성	2021 예산	2022 예산	'22년 성과목표치	해당 세부과제 번호
3-2-7	나홀로 청소년 활동·돌봄 지원 강화 (초등돌봄서비스 단계적 확대)	계속	41,259	48,782	다함께돌봄센터 이용자 만족도 90점	3-2-7-1
3-2-7	나홀로 청소년 활동·돌봄 지원 강화 (지역아동센터 서비스 내실화 및 공공성 강화 추진)	계속	187,418	196,804	지역아동센터 이용서비스 만족도 91.5%	3-2-7-2
3-3-1	청소년이 안전한 생활환경 조성 (청소년의 유해약물 노출 예방활동 강화 : 흡연예방)	계속	24,585	24,594	'21년 실적 산출 후 목표설정예정	3-3-1-1
3-3-1	청소년이 안전한 생활환경 조성 (청소년의 유해약물 노출 예방활동 강화 : 음주예방)	계속	223	223	청소년 음주예방교육 수혜자 수 12,000명	3-3-1-2

문 화 재 청

(단위 : 개, 백만원)

영역 과제 번호	사업명	사업 연속성	2021 예산	2022 예산	'22년 성과목표치	해당 세부과제 번호
예산 총계 (중복예산 제외)			1,251.7	1,293.6		
2-2-1	지역문화유산교육 프로그램 운영	계속	979	979	수혜자 만족도 85	
2-2-1	청소년 문화재지킴이단	계속	90	90	청소년문화재 지킴이 위촉건수 26,000명	
2-2-1	고궁 청소년 문화학교	계속	79	79	참여자 만족도 73.5	
2-2-1	청소년 대상 진로 프로그램 운영	계속	7	7	프로그램 운영횟수 20회	
2-2-1	청소년 해양문화유산 교육 프로그램 운영	계속	19	19	프로그램 운영횟수 15회	
2-2-1	무형유산 캠프	계속	20.2	30.6	참여인원 100명	
2-2-1	주니어 도슨트 교육 및 운영 프로그램	종료	5.5	-	-	
2-2-1	청소년 자유학기제 진로체험 프로그램	종료	2	-	-	
2-2-1	현충사 어린이·청소년 교육문화 프로그램	계속	30	45	참여인원 1,413명	
2-2-1	만인의사 추모·위업선양 예능대회	계속	20	20	참여인원 414명	
2-2-1	천연기념물센터 청소년 프로그램 운영	신규	-	24	운영횟수 20회 참여인원 1000명	

외 교 부

(단위 : 개, 백만원)

영역 과제 번호	사업명	사업 연속성	2021 예산	2022 예산	'22년 성과목표치	해당 세부과제 번호
예산 총계 (중복예산 제외)			4,828	5,778		
2-2-3	국제교류 활성화 및 내실화 (세계시민교육 혁신 사업)	계속	240	350	수혜자수 6,000명	2-2-3
2-2-3	국제교류 활성화 및 내실화 (외교사료관 프로그램 운영)	계속	40	40	프로그램 만족도 '만족' 이상 선택 85%	2-2-3
2-2-3	국제교류 활성화 및 내실화 (재외동포 청소년 교류사업)	계속	4,250	5,250	만족도점수 93.5	2-2-3
2-2-3	국제교류 활성화 및 내실화 (외교부 견학 프로그램)	계속	78	78	만족도점수 4.5점(5점 만점)	2-2-3
2-2-3	국제교류 활성화 및 내실화 (학교 방문 강연)	계속	10	10	만족도점수 4.5점 (5점 만점)	2-2-3
2-2-3	국제교류 활성화 및 내실화 (한·중 청년 교류사업)	계속	150	20	사회적 배려 대상자 선발 비율 15%	2-2-3
2-2-3	국제교류 활성화 및 내실화 (한·일 대학생 교류사업)	계속	60	30	사회적 배려 대상자 선발 비율 15%	2-2-3

고 용 노 동 부

(단위 : 개, 백만원)

영역 과제 번호	사업명	사업 연속성	2021 예산	2022 예산	'22년 성과목표치	해당 세부과제 번호
예산 총계 (중복예산 제외)			3,008,921	2,390,556		
1-2-2	청소년 근로권익 침해 예방 및 보호 (최저임금 미준수 등 청소년 근로현장 모니터링 및 점검·단속)	계속	1,033	1,033	노무관리지도 실적(개소) 12,000	1-2-2
2-3-1	대상별 맞춤형 진로활동 내실화 (진로탐색-개발-취업을 연계한 대학생 진로활동 실시)	계속	18,200	32,500	운영대학수 100개교 청년정책인지도 45%	2-3-1
2-3-1	대상별 맞춤형 진로활동 내실화 (청소년 대상 맞춤형 진로체험 확대 실시)	계속	26,962	20,042	- 전시체험관 방문객수 19.9만명 - 전시체험 콘텐츠 신규 개발 개선 55건	2-3-1
2-3-4	청소년(청년) 취업지원기반 강화 (청소년(청년)고용의무제 확대 및 중소기업 청소년(청년) 추가 고용장려금 도입)	계속	1,516,602	995,210	공공기관 청년 정규직 신규채용비율 6.0%	2-3-4
2-3-5	청소년(청년) 창업 활성화 (청소년(청년) 창업 활성화를 위한 국내외 환경 조성)	계속	29,846	31,889	창업성공률 96.5%	2-3-5
3-2-6	저소득층 청소년 자립기반 마련 (저소득층 취·창업 청년에게 청년내일채움공제 제도를 통해 청소년자산형성지원 등 자립기반 지원)	계속	1,416,278	1,309,882	- 1년 고용유지율 80.0 - 참여자만족도 89.0	3-2-6

경 찰 청

(단위 : 개, 백만원)

영역 과제 번호	사업명	사업 연속성	2021 예산	2022 예산	'22년 성과목표치	해당 세부과제 번호
예산 총계 (중복예산 제외)			62,619	69,251 (69,184)		
3-1-2	SPO 활용, 학교·가정 밖 청소년 발굴·지원 강화	계속	306	(306)	학교밖청소년지원센터 연계인원 3,623명	3-1-2-①
3-1-3	아동 및 청소년을 위한 안전환경 조성 (아동안전지킴이 사업)	계속	57,884	(64,516)	아동안전지킴이 만족도 83.5점	3-1-3-②
3-1-3	아동·청소년 실종예방 및 홍보 강화 (지문등 사전등록 사업)	계속	995	995 (990)	지문 등 사전등록건수 20만 건 등	3-1-3-④
3-2-3	경찰단계 범죄·비행 청소년 조기 선도 강화	계속	3,434	3,434 (3,372)	선도프로그램 연계율 33.5%	3-2-3-②
3-3-1	학교주변유해업소 관계기관 합동 점검 및 단속 강화	계속	-	-	교육환경보호법 위반 검거인원 370명	3-3-1-①
3-3-1	관계기관 합동 유해환경 기획점검 및 단속 강화	계속	-	-	청소년보호법 위반 검거인원 8,014명	3-3-1-①

과 학 기 술 정 보 통 신 부

(단위 : 개, 백만원)

영역 과제 번호	사업명	사업 연속성	2021 예산	2022 예산	'22년 성과목표치	해당 세부과제 번호
예산 총계 (중복예산 제외)			16,105	15,849		
2-1-3	과학기술·산업 분야 핵심인재 양성 (과학영재양성)	계속	14,568	14,568	1,257건	2-1-3
2-3-1	대상별 맞춤형 진로활동 내실화 (과학기술인재 진로지원센터)	계속	777	521	29,797명	2-3-1
3-3-2	유해매체로부터 청소년 보호 (청소년 유해매체 대응역량 강화)	계속	250	250	6만명	3-3-2
3-3-3	청소년의 미디어 과의존 예방 및 치유 지원 강화	계속	510	510	2.5만명	3-3-3

중 소 벤 처 기 업 부

(단위 : 개, 백만원)

영역 과제 번호	사업명	사업 연속성	2021 예산	2022 예산	'22년 성과목표치	해당 세부과제 번호
예산 총계 (중복예산 제외)			26,265	29,855		
2-1-1	역량 기반 청소년활동 지원체계 구축 (메이커 활성화 지원)	계속	20,100	23,460	메이커스페이스 일반랩 구축 10개	2-1-1
2-1-3	과학기술·산업 분야 핵심인재 양성 (청소년비즈쿨)	계속	6,165	6,395	운영기관수 400개	2-1-3
2-3-2	학교 밖 청소년 대상 진로교육 지원 (청소년비즈쿨)	계속	-	-	운영기관수 8개	2-3-2

방송통신위원회(방송통신심의위원회)

(단위 : 개, 백만원)

영역 과제 번호	사업명	사업 연속성	2021 예산	2022 예산	'22년 성과목표치	해당 세부과제 번호
예산 총계 (중복예산 제외)			9,218	9,835		
1-2-1	청소년 인권 및 권리 의식 제고	계속	5,807	6,036	방송심의 책임자회의 등 실시 21회	1-2-1
1-3-1	청소년 시민의식 함양	계속	1,305	1,305	청소년 인터넷드림단 350개교 운영	1-3-1
					비대면 콘텐츠 활용 공연교육 200회	
					교구 활용 교육 250개교	
2-3-1	청소년 대상 미디어 리터러시 교육 강화	신규	1,064	1,214	시청자미디어센터 이용자 만족도 92.8점	2-3-1
3-3-2	유해매체로부터 청소년 보호	계속	456	520	청소년보호책임자 운영실태 점검	3-3-2
					아름다운 인터넷 세상 캠페인 추진	
3-3-3	청소년의 미디어 과의존 예방 및 치유 지원 강화	계속	586	760	학부모 대상 전문 강사파견교육 20,000명	3-3-3
					사이버안심존 운영 2,500개교(누적)	

농 림 축 산 식 품 부

(단위 : 개, 백만원)

영역 과제 번호	사업명	사업 연속성	2021 예산	2022 예산	'22년 성과목표치	해당 세부과제 번호
예산 총계 (중복예산 제외)			5,583	4,856		
1-1-3	청소년 참여 방식의 다변화 (농어촌인성학교 지정·운영)	계속	비예산	비예산	농어촌 인성학교 지정 개소수 3개소	1-1-3
1-2-5	청소년 신체 건강권 보장 (건전한 식생활 확산)	계속	4,884	4,680	식생활교육 프로그램 참가자 수 399천명 참여	1-2-5
2-3-1	대상별 맞춤형 진로활동 내실화 (농촌지역 농업 분야 고교생 장학금지원)	종료	500	-	-	2-3-1
2-3-3	진로교육 활성화를 위한 협력체계 구축 (농업·농촌미래유망산업분야 자유학년제 연계)	계속	199	176	진로 현장체험 프로그램 참여인원 7,300명 참여	2-3-3

식 품 의 약 품 안 전 처

(단위 : 개, 백만원)

영역 과제 번호	사업명	사업 연속성	2021 예산	2022 예산	'22년 성과목표치	해당 세부과제 번호
예산 총계 (중복예산 제외)			487	487		
1-2-5	아동·청소년의 식생활 안전환경 조성 (올바른 식생활 실천을 위한 교육프로그램 운영)	계속	487	487	초등학생 식품안전·영양교육 수혜율(8.0%)	3-1
1-2-5	아동·청소년의 식생활 안전환경 조성 (수련시설 식중독 예방 위생점검 실시)	계속	-	-	청소년 수련시설 내 집단급식소 합동 지도·점검 횟수(1회)	3-2
1-2-5	아동·청소년의 식생활 안전환경 조성 (집단급식소 식품판매업체 등 관리 및 지도·점검 강화)	계속	-	-	학교 등 집단급식소, 대체식 등 합동 점검 횟수(2회)	3-3

국 토 교 통 부

(단위 : 개, 백만원)

영역 과제 번호	사업명	사업 연속성	2021 예산	2022 예산	'22년 성과목표치	해당 세부과제 번호
예산 총계 (중복예산 제외)			8,084,736	8,194,090		
3-1-2	청년층 대상 공공임대주택 공급 (행복주택, 매입·전세임대)	계속	4,543,343	4,596,123	행복 1.5만호 매입·전세 2.4만호 공급	3-1-2
3-1-2	청년대상 자급지원 추진 (전·월세대출 지원)	계속	3,494,700	3,364,090	8만호 전·월세대출 지원	3-1-2
3-1-2	대학생 행복공공기숙사 확충 지원 (청년특화 기숙사형)	계속	매입·전세임대 예산에 포함		1.500호 공급	3-1-2
3-1-2	미혼청년 주거급여 분리지급	계속	46,693	53,659	가구 평균 16.3만원 지원	3-1-2
3-1-2	청년월세 한시 특별지원	신규	-	180,218 (국비 82,149)	8.2만명 월세지원	3-1-2

통 일 부

(단위 : 개, 백만원)

영역 과제 번호	사업명	사업 연속성	2021 예산	2022 예산	'22년 성과목표치	해당 세부과제 번호
예산 총계 (중복예산 제외)			33,665	36,285		
1-3-1	청소년 시민의식 함양 (북한이탈 청소년 교육 지원, 일반청소년과의 교류 촉진)	계속	4,370	4,527	- 대안학교 지원 수혜 학생 275명	1-3-1
2-2-4	남북한 청소년교류 기반 조성 (탈북청소년 대상 프로그램 교육개발)	계속	26,071	28,634	- 청소년 교류단체 면담 및 회의 등 3회 - 남북 청소년 민간교류 지원 횟수 3회 - 미래센터 통일체험 연수 횟수 50회 - 북한이탈청소년 대상 프로그램 개발 및 교육 사업 수혜 학생수 2,664명	2-2-4
3-2-4	다문화 청소년 지원 강화 (북한이탈청소년 교육지원 및 사회적응 지원)	계속	3,224	3,124	- 북한이탈청소년 교육 및 사회적응 지원 대상자 대비 수혜 학생수 2,686명	3-2-4

행 정 안 전 부

(단위 : 개, 백만원)

영역 과제 번호	사업명	사업 연속성	2021 예산	2022 예산	'22년 성과목표치	해당 세부과제 번호
예산 총계 (중복예산 제외)			845	845		
1-1-1	지역사회에서의 청소년 참여 확대 (청소년 자원봉사 활성화)	계속	845	845	125만건 (학생봉사활동 실적 NEIS 제공건수)	1-1-1

산 림 청

(단위 : 개, 백만원)

영역 과제 번호	사업명	사업 연속성	2021 예산	2022 예산	'22년 성과목표치	해당 세부과제 번호
예산 총계 (중복예산 제외)			3,144	3,151		
2-2-1	숲 공간과 동아리활동 등을 통한 청소년 체험활동 강화 (청소년 전인적 성장을 위한 산림교육 활성화)	계속	3,144	3,151	청소년 산림교육 참여 668천명	

산 업 통 상 자 원 부

(단위 : 점, %, 백만원)

영역 과제 번호	사업명	사업 연속성	2021 예산	2022 예산	'22년 성과목표치	해당 세부과제 번호
예산 총계 (중복예산 제외)			15,200	15,200		
2-1-3	과학기술·산업분야 핵심인재 양성 (창의융합형공학인재양성지원)	계속	15,200	15,200	참여학생 만족도 : 85.3점 다학제융합형 캡스톤디자인 비율 : 26%	2-1-3

특 허 청

(단위 : 개, 백만원)

영역 과제 번호	사업명	사업 연속성	2021 예산	2022 예산	'22년 성과목표치	해당 세부과제 번호
예산 총계 (중복예산 제외)			11,111	11,912		
2-1-3	과학기술·산업분야 핵심인재 양성 (발명교육 활성화 사업)	계속	11,111	11,912	지역별 발명교육 격차해소 정도 24.03%	

해 양 수 산 부

(단위 : 개, 백만원)

영역 과제 번호	사업명	사업 연속성	2021 예산	2022 예산	'22년 성과목표치	해당 세부과제 번호
예산 총계 (중복예산 제외)			2,098	1,020		
2-3-3	진로교육 활성화를 위한 협력 체계 구축 (해양체험프로그램 운영 및 도시-어촌교류 촉진)	계속	2,098	1,020	해양체험교육 인원 18만명 등	2-3-3-②

법 제 처

(단위 : 개, 백만원)

영역 과제 번호	사업명	사업 연속성	2021 예산	2022 예산	'22년 성과목표치	해당 세부과제 번호
예산 총계 (중복예산 제외)			550	402		
1-3-1	청소년 시민의식 함양 (어린이·청소년법제관)	계속	550	402	어린이·청소년 법제관 전체 만족도	1-3-1

농 촌 진 흥 청

(단위 : 개, 백만원)

영역 과제 번호	사업명	사업 연속성	2021 예산	2022 예산	'22년 성과목표치	해당 세부과제 번호
예산 총계 (중복예산 제외)			148	196		
2-2-1	청소년 동아리 활동 및 어울림마당 활성화 등을 통한 청소년 문화활동 장려 (4-H회원 체험활동 프로그램 활성화 지원)	계속	148	196	청소년4-H프로그램 참여 : 1,314명	2-2-1

국 방 부

(단위 : 개, 백만원)

영역 과제 번호	사업명	사업 연속성	2021 예산	2022 예산	'22년 성과목표치	해당 세부과제 번호
예산 총계 (중복예산 제외)			154	154		
3-2-4	다문화 청소년 지원 강화	계속	154	154	전문강사 교육 횟수 200 (코로나 상황고려 온라인 교육 병행)	3-2-4

금 융 위 원 회

(단위 : 개, 백만원)

영역 과제 번호	사업명	사업 연속성	2020 예산	2021 예산	'22년 성과목표치	해당 세부과제 번호
예산 총계 (중복예산 제외)						
2-3-5	청소년(청년) 창업 활성화	계속	-	-	32,270	2-3-5

Ⅲ

과제별 세부추진 내용

1. 청소년 참여 및 권리증진

과 제 명	소관부처	페이지
1-1. 청소년 참여 확대		
1-1-1. 지역사회에서의 청소년 참여 확대	여성가족부 행정안전부	137
1-1-2. 학교에서의 참여 및 권익 증진	여성가족부 교육부 법무부	149
1-1-3. 청소년 참여 방식의 다변화	여성가족부 농림축산식품부	156
1-2. 청소년 권리증진 기반 조성		
1-2-1. 청소년 인권 및 권리의식 제고	여성가족부 교육부 문화체육관광부 방송통신위원회 보건복지부	166
1-2-2. 청소년 근로권익 침해 예방 및 보호	여성가족부 고용노동부 교육부	184
1-2-3. 아동·청소년의 여가권 신장	여성가족부 교육부 보건복지부	198
1-2-4. 청소년 정신 건강권 보호	여성가족부 교육부 보건복지부	205
1-2-5. 청소년 신체 건강권 보장	여성가족부 교육부 농림축산식품부 법무부 식품의약품안전처	219
1-3. 청소년 민주시민 성장 지원		
1-3-1. 청소년 시민의식 함양	여성가족부 교육부 방송통신위원회 법제처 통일부	242
1-3-2. 양성평등 의식 제고	여성가족부 교육부	258
1-3-3. 청소년 인성 함양을 위한 지원 강화	여성가족부 교육부 문화체육관광부	268

2. 청소년 주도의 활동 활성화

과 제 명	소관부처	페이지
2-1. 청소년활동 및 성장지원 체계 혁신		
2-1-1. 역량 기반 청소년 활동 지원체계 구축	여성가족부 교육부 중소벤처기업부	291
2-1-2. 청소년 주도 프로젝트 활동 활성화	여성가족부 교육부	307
2-1-3. 과학기술·산업 분야 핵심인재 양성	과학기술정보통신부 교육부 산업통상자원부 중소벤처기업부 특허청	318
2-1-4. 수요자 중심으로 청소년활동 인프라 재구조화	여성가족부	337
2-2. 청소년 체험활동 활성화		
2-2-1. 청소년 문화예술활동 지원	여성가족부 농촌진흥청 문화재청 문화체육관광부 산림청	339
2-2-2. 청소년 스포츠 활동 활성화	교육부 문화체육관광부	396
2-2-3. 국제교류 활성화 및 내실화	여성가족부 교육부 외교부	408
2-2-4. 남·북한 청소년 교류 기반 조성	여성가족부 통일부	437
2-2-5. 청소년 체험활동 안전관리 강화	여성가족부 교육부 문화체육관광부	443
2-3. 청소년 진로교육 지원 체제 강화		
2-3-1. 대상별 맞춤형 진로활동 내실화	여성가족부 고용노동부 과학기술정보통신부 교육부 농림축산식품부 방송통신위원회	456

과 제 명	소관부처	페이지
2-3-2. 학교 밖 청소년 대상 진로교육 강화	여성가족부 문화체육관광부 중소벤처기업부	475
2-3-3. 진로교육 활성화를 위한 협력체계 구축	여성가족부 교육부 농림축산식품부 해양수산부	483
2-3-4. 청소년(청년) 취업 지원 기반 강화	여성가족부 고용노동부	499
2-3-5. 청소년(청년) 창업 활성화	여성가족부 고용노동부 교육부 금융위원회	506

3. 청소년 자립 및 보호지원 강화

과 제 명	소관부처	페이지
3-1. 청소년 사회안전망 확충		
3-1-1. 촘촘한 청소년 복지지원체계 운영	여성가족부	520
3-1-2. 위기청소년 조기 발견 및 보호·지원 확대	여성가족부 경찰청 교육부 국토교통부	522
3-1-3. 청소년 폭력예방 및 아동 안전 강화	여성가족부 경찰청 교육부 보건복지부	547
3-1-4. 가족관계 증진을 위한 서비스 기반 조성	여성가족부 교육부 문화체육관광부 법무부 보건복지부	568
3-1-5. 성범죄로부터 안전한 환경 조성	여성가족부 법무부	586
3-2. 대상별 맞춤형 지원		
3-2-1. 학교 밖 청소년 지원 강화	여성가족부 교육부 법무부 보건복지부	607
3-2-2. 가정 밖 청소년 지원 강화	여성가족부	623
3-2-3. 비행 청소년 재범 예방 및 회복 지원	여성가족부 경찰청 법무부 보건복지부	629
3-2-4. 다문화 청소년 지원 강화	여성가족부 교육부 국방부 통일부	644
3-2-5. 청소년 한부모 지원 강화	여성가족부 교육부	660

과 제 명	소관부처	페이지
3-2-6. 저소득층 청소년 자립기반 마련	여성가족부 고용노동부 교육부	671
3-2-7. 나홀로 청소년 활동·돌봄 지원 강화	여성가족부 교육부 보건복지부	683
3-3. 청소년 유해환경 개선 및 보호지원 강화		
3-3-1. 청소년이 안전한 생활환경 조성	여성가족부 경찰청 교육부 보건복지부	694
3-3-2. 유해매체로부터 청소년 보호	여성가족부 과학기술정보통신부 교육부 문화체육관광부 방송통신위원회	713
3-3-3. 청소년의 미디어 과의존 예방 및 치유 지원 강화	여성가족부 과학기술정보통신부 문화체육관광부 방송통신위원회	735

4. 청소년정책 추진체계 혁신

과 제 명	소관부처	페이지
4-1. 청소년정책 총괄·조정 강화		
4-1-1. 청소년정책의 실효성 제고	여성가족부	755
4-1-2. 통합형 청소년정책 전달체계 구축	여성가족부	764
4-1-3. 청소년정책 위상 강화	여성가족부	771
4-2. 지역 중심의 청소년정책 활성화		
4-2-1. 지역사회 청소년활동 지원 확대 및 운영 내실화	여성가족부	777
4-2-2. 지자체 청소년정책 추진기반 강화	여성가족부	781
4-3. 청소년지도자 역량 제고		
4-3-1. 청소년지도자 전문성 강화	여성가족부	787
4-3-2. 청소년지도자 처우 개선	여성가족부	794

1-1-1
(계속)

지역사회에서의 청소년 참여 확대
(청소년 참여제도의 공고화)

여성가족부

1. 사업개요

□ 사업 목적

○ 청소년 관련 정책의 수립과 시행과정에 청소년의 의견을 수렴하고 참여를 촉진하여 청소년의 민주시민역량을 함양하고, 수요자 중심의 정책 추진

□ 사업 내용

○ 청소년들이 국가 및 지방자치단체 청소년 관련 정책, 청소년수련시설 사업·프로그램 등에 주체적으로 참여하고 의견을 제안하는 참여기구 운영·지원

- 청소년특별회의 : 청소년들이 범정부적 청소년정책과제 제안 등 참여
- 청소년참여위원회 : 청소년들이 지자체 청소년 관련 정책에 의견 제안 등 참여
- 청소년운영위원회 : 청소년들이 청소년수련시설 사업·프로그램에 의견 제안 등 참여

○ 청소년들이 제안한 과제에 지자체 예산의 일정부분을 배정하는 등 지역사회 예산 편성·조정과정 등에 청소년이 참여하는 청소년 참여예산제 활성화

2. 성과지표*(정책만족도 등의 정성적 성과지표 병용)

사업목표	성과지표	'21년도		'22년도 목표치	측정산식 (방법)
		목표치	실적		
청소년참여위원회 운영 활성화	청소년참여위원회 개소 수	241	241	243	현황조사

3. 예산현황

(단위 : 백만원)

구 분		'21년도		'22년도 예산(B)	예산증감율 (B-A)/A	비 고
		예산(A)	집행			
총 계		1,539	1,539	1,539	-	
- 국 비	청소년육성기금	1,539	1,539	1,539	-	

4. 2021년도 추진실적

○ 주요내용

- 청소년의 눈높이에서 국가·지방자치단체의 청소년 정책 입안 및 운영과정에 참여할 수 있도록 청소년 참여기구 운영

구분	청소년특별회의	청소년참여위원회	청소년운영위원회
기능	청소년들이 발굴한 정책과제를 정부부처에 제안	청소년들이 지자체 정책과정에 참여하여 의견제안	청소년들이 수련시설 프로그램 및 운영 관련 제안
근거	청소년 기본법 제12조 (청소년특별회의의 개최)	청소년 기본법 제5조의2 (청소년의 자치권 확대)	청소년활동 진흥법 제4조 (청소년운영위원회)

• (중앙) '제17회 청소년특별회의' 운영을 통한 범정부적 정책과제 발굴

* 청소년 직접 투표로 '청소년 공정' 주제 선정, 경제활동·교육·권리 및 참여·복지 등 4개 분야 30개 정책과제 발굴 및 제안, 부처 의견수렴 결과 28개 과제 수용

• (지역) 지자체별 정책과제 발굴 및 캠페인, 토론회, 각종 행사 개최

* 지역 청소년참여위원회 운영 : 241개소('21.10월 기준, 국고미지원 포함)

- 청소년 정책참여활동의 실효성을 담보할 수 있는 지역사회 '청소년참여예산제' 활성화를 위해 운영 매뉴얼 마련·배포(연 2회) 등 지원 강화

5. 2022년도 추진계획

○ 청소년참여위원회 및 참여예산제

- 사업대상 : 만 9~24세 청소년
- 사업시행 주체 : 여성가족부, 지방자치단체(광역·기초자치단체)

- 주요내용
  - 청소년참여위원회 지속적 확대를 통한 청소년 참여 제도 공고화
  - 청소년참여위원회에 청소년 관련 정책제안 뿐만 아니라 지역사회 청소년 권리 모니터링 기능을 부여하는 등 권한 확대
  - 지역사회 청소년 참여 활성화 사업을 통해 다양한 운영 모델 발굴
  - 청소년 참여예산제 등 지역사회 청소년 참여 활성화를 위한 조례 예시, 우수사례, 가이드북 등 확산

○ 청소년운영위원회
- 사업대상 : 만 9~24세 청소년
- 사업시행 주체 : 여성가족부, 지방자치단체, 청소년수련시설 등
- 주요내용
  - 청소년운영위원회 대표자 워크숍을 통하여 정보공유 및 소통의 장을 마련하여 청소년운영위원회 활성화 도모
  - 우수 청소년운영위원회 발굴 및 우수사례집 전파를 통해 청소년운영위원회 운영 역량 제고
  - 자기주도적 청소년운영위원회 참여활동을 통해 청소년에게 민주시민으로서의 성장기회 제공

담당부서	여성가족부 청소년정책과	담 당 자	이다미 주무관	전화번호	02)2100-6234
				이 메 일	d99319@korea.kr

1-1-1
(계속)

지역사회에서의 청소년 참여 확대
(청소년동아리·자원봉사 활동을 통한 사회참여 활성화)

여성가족부

1. 사업개요

□ 사업 목적

○ 지역 내 청소년들에게 다양한 문화활동의 생산자·소비자로서 참여할 수 있도록 청소년어울림마당·동아리 등 다양한 체험활동 기회를 제공하여 청소년의 역량 개발 및 지역 청소년문화 활성화 도모

○ 청소년의 감성과 더불어 살아가는 능력을 함양하기 위한 체험활동으로 청소년 개인의 자기계발과 사회적 기여를 통해 성취감과 시민역량 강화

□ 사업 내용

○ 지역 내에 청소년들이 공연, 경연, 전시, 놀이 체험 등 다양한 활동을 상시적으로 체험할 수 있는 문화 공간인 청소년어울림마당 연중 운영

○ 청소년들이 동아리활동을 통해 다양한 특기를 계발하고 인성과 사회성이 함양될 수 있도록 청소년동아리활동 지원

○ 청소년자원봉사시스템(Dovol)을 통한 청소년자원봉사 운영 및 활성화
- 기존 봉사기관에서 주도하는 청소년봉사활동에서 청소년이 자발적으로 기획, 운영, 평가하는 자기주도형 봉사활동으로의 전환을 통한 봉사활동 참여의 질 향상

2. 성과지표

사업목표	성과지표	'21년도		'22년도 목표치	측정산식 (방법)
		목표치	실적		
청소년어울림마당 운영 지원	청소년어울림마당 운영 횟수	시·도 대표 8회 이상, 시·군·구 5회 이상 운영	시·도 대표 8회 이상, 시·군·구 5회 이상 운영	시·도 대표 8회 이상, 시·군·구 5회 이상 운영	각 지자체별 측정
청소년동아리 활동 지원	청소년동아리 활동 지원	2,500개	2,500개	2,500개	각 지자체별 측정

3. 예산현황

(단위 : 백만원)

구 분		'21년도		'22년도 예산(B)	예산증감율 (B-A)/A	비 고
		예산(A)	집행			
총 계		2,981	2,981	2,961	△0.7	
- 국 비	일반회계	2,762	2,762	2,762	-	어울림·동아리
		219	219	199	△20	자원봉사 (한국청소년활동 진흥원)

○ '21년 예산 미집행(90% 미만 사업) 사유 : 해당없음

○ '22년 예산 감소 사유 : 자원봉사시스템 개선(2천만원 규모)을 마쳐 감액

4. 2021년도 추진실적

○ 코로나19 상황에 적극 대응하여 대면활동 중심의 청소년활동을 비대면·(대면) 소규모 방식으로 전환하여 운영

- 청소년활동정보서비스 e청소년(www.youth.go.kr) 모바일 웹사이트 및 앱(안드로이드, iOS)을 통한 비대면 청소년활동 정보 제공
- 청소년주도의 활동 강화를 위해 지역사회의 문제 해결에 대해 자발적으로 기획하고 실행하는 자기주도형 봉사활동 확대

* ('20년) 126팀 2,064명 → ('21년) 167팀 2,109명

5. 2022년도 추진계획

〈청소년어울림마당·동아리 운영 지원〉

○ 사업대상 : 청소년어울림마당 및 동아리 참여 청소년

○ 사업시행 주체 : 여성가족부 및 17개 시·도

○ 주요내용

- 청소년어울림마당 청소년기획단을 구성·운영하여 행사 기획부터 운영까지 청소년들이 스스로 참여할 수 있는 기회를 제공하여 청소년주도의 참여 활동 강화

- 지역동아리연합회 활동 활성화로 다양한 영역의 청소년참여활동 확대
- 청소년활동 축제 개최를 통한 어울림마당·동아리 우수사례 발굴 및 보급
- 청소년활동(어울림마당 및 동아리활동) 참여 청소년희 효과성 사전·사후 조사 분석 추진

〈청소년자원봉사활동 활성화〉

○ 사업대상 : 청소년

○ 사업시행 주체 : 한국청소년활동진흥원 및 17개 시·도

○ 주요내용
- 자기주도형 청소년자원봉사활동 전국 운영 및 내실화
- 청소년자원봉사자의 안전한 환경 보장을 위한 상해보험 서비스 제공
- 청소년자원봉사시스템(Dovol) 기능 개선 및 고도화

담당부서	여성가족부 청소년활동진흥과	담 당 자	정효진 전문위원	전화번호	02)2100-6248
				이 메 일	hyojin0929@korea.kr
	한국청소년활동진흥원 정책사업1부		김용대 부장	전화번호	02)330-2871
				이 메 일	kydnim@kywa.or.kr

1-1-1
(계속)

지역사회에서의 청소년 참여 확대
(청소년 참여 내실화하기)

여성가족부

1. 사업개요

□ 사업 목적

○ 취약계층 청소년을 포함한 다양한 청소년이 참여하도록 청소년 참여기구 위원 구성을 다원화하여 청소년의 대표성을 강화

○ 청소년이 제안한 정책을 실천하고 그 과정을 또래와 공유하는 참여활동 활성화

□ 사업 내용

○ 청소년들이 국가 및 지방자치단체 청소년 관련 정책, 청소년수련시설 사업·프로그램 등에 주체적으로 참여하고 의견을 제안하는 참여기구 운영·지원

구분	청소년특별회의	청소년참여위원회	청소년운영위원회
기능	청소년들이 발굴한 정책과제를 정부부처에 제안	청소년들이 지자체 정책과정에 참여하여 의견제안	청소년들이 수련시설 프로그램 및 운영 관련 제안
근거	청소년 기본법 제12조 (청소년특별회의의 개최)	청소년 기본법 제5조의2 (청소년의 자치권 확대)	청소년활동 진흥법 제4조 (청소년운영위원회)

○ 청소년 참여기구 구성 시 다문화, 북한이탈, 장애, 학교 밖 청소년 등이 일정비율 이상 참여하도록 지침 시달

2. 성과지표

사업목표	성과지표	'21년도		'22년도 목표치	측정산식 (방법)
		목표치	실적		
취약계층 청소년 참여 활성화	지침 시달 (취약계층 청소년 권고 비율 명시)	1회	1회	1회	지침 시달 횟수

3. 예산현황

(단위 : 백만원)

구 분		'21년도		'22년도 예산(B)	예산증감율 (B-A)/A	비 고
		예산(A)	집행			
총 계		1,539	1,539	1,539	-	
- 국 비	청소년육성기금	1,539	1,539	1,539	-	

※ 동 사업은 '1-1-1. 청소년 참여제도의 공고화' 사업와 예산 동일

4. 2021년도 추진실적

○ 청소년 참여기구에 취약계층 청소년 참여 독려

- 청소년참여위원회 및 청소년특별회의 등 참여기구에 다문화, 북한이탈, 근로, 장애, 학교 밖 청소년 등 취약계층 청소년(10% 내외) 참여를 위한 지침을 시달하여 다양한 청소년의 의견이 반영될 수 있도록 함

○ 청소년이 스스로 실천하고, 과정을 공유하는 활동 지원

- 전국 청소년참여위원회 워크숍, 청소년특별회의 본회의 등 개최 시 청소년 참여활동 우수사례 공유
- 지역사회 청소년 참여활성화를 통해 청소년이 지역 및 일상의 정책제안을 발굴부터 실천 활동까지 활발히 추진('21년 10개 시·군·구 운영)

5. 2022년도 추진계획

○ 사업대상 : 만 9~24세 청소년

○ 사업시행 주체 : 여성가족부, 지방자치단체(광역·기초자치단체)

○ 주요내용

- 청소년참여위원회 구성 방법을 다양화(공개모집, 기관추천, 청소년 선거 등)하고 다문화, 북한이탈, 학교 밖 청소년 등 취약계층 참여를 적극 유도하여 기구의 대표성 제고

  * 일정비율 참여한다는 원칙을 제시하고, 유관기관 홍보 독려

- 참여기구와 연계하여 지역 단위의 청소년포럼·토론회·정책 제안대회 등을 개최하도록 독려하고, 우수사례 공유·확산

  * 시·도 단위에서 연 1회 이상 개최하도록 지침 시달

담당부서	여성가족부 청소년정책과	담 당 자	이다미 주무관	전화번호	02)2100-6234
				이 메 일	d99319@korea.kr

1-1-1
(계속)

지역사회에서의 청소년 참여 확대

행정안전부

1. 사업개요

□ 사업 목적

○ 1365자원봉사포털 운영을 통해 청소년들에게 다양한 자원봉사 활동 기회를 제공하고 관련 편의 제공

□ 사업 내용

○ 1365자원봉사포털을 개선하여 자원봉사 서비스 및 정보를 통합적으로 제공

○ 청소년들의 자원봉사활동 접근성 제고를 위한 1365시스템 기능 개선

2. 성과지표

사업목표	성과지표	'21년도		'22년도 목표치	측정산식 (방법)
		목표치	실적		
자원봉사활성화	학생 봉사활동실적 NEIS 제공건수	246만건	114만건	125만건 (전년실적 대비 10% 상향)	1365자원봉사 포털을 통해 NEIS 전송 건수 측정

○ (미달성 사유) 코로나19 확산 및 사회적 거리두기 장기화로 대면·접촉 활동이 제약됨에 따라 전년 대비 자원봉사 참여인원 등 자원봉사 참여활동* 감소

* ('19년) 195만명, 606만건 → ('20년) 70만명, 224만건 → ('21년) 38만명, 114만건

3. 예산현황

(단위 : 백만원)

구 분		'21년도		'22년도 예산(B)	예산증감율 (B-A)/A	비 고
		예산(A)	집행			
총 계		845	845	845		
- 국 비	일반회계	845	845	845	-	자원봉사 1365 시스템운영
	특별회계					
	기금(기금명)					
- 기 타 (예산항목 기재)						

○ '21년 예산 미집행(90% 미만 사업) 사유 : 해당없음

○ '22년 예산 감소 사유 : 해당없음

4. 2021년도 추진실적

○ 주요내용

- 자원봉사자의 편의성 향상을 위한 1365자원봉사포털 시스템 개선

※ 1365자원봉사 모바일 앱(iOS버전) 서비스 개통, 카카오톡 등을 통한 간편인증 로그인 도입, 정보개방·처리속도 향상 등 웹 접근성 개선 및 인증 획득 등

- 자원봉사 활성화를 위한 '비대면 자원봉사활동 가이드*' 마련·배포(6월)

* 비대면 자원봉사활동 정의·유형분류, 운영 및 실적인증 방식, 유형별 활동사례 등

- 안전한 자원봉사 환경 마련을 위해 자원봉사 수요처 점검(3,500여개)
- 타기관 자원봉사시스템과 봉사활동 정보를 연계하여 통합실적 조회 서비스 제공

5. 2022년도 추진계획

○ 사업대상 : 1365자원봉사포털을 사용하는 전국민 1,470만명(청소년 224천명)

○ 사업시행 주체

《 추진체계 》

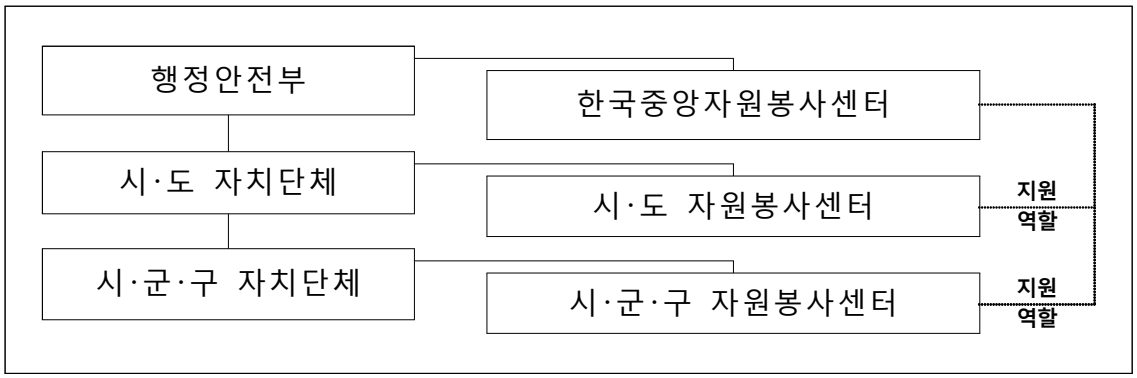

《 주요역할 》

- 행정안전부 민간협력과 : 자원봉사활동 기본법 및 시행령 관리, 자원봉사진흥 국가 기본계획 수립, 자원봉사센터 운영지침 수립, 중앙 및 지역 자원봉사센터 지원, 1365 자원봉사포털 개발·보급
- 시·도 및 시·군·구 자원봉사 담당부서 : 자원봉사센터 운영을 위한 예산지원 및 업무 협조, 자원봉사센터 운영과 관련한 지도 및 감독
- 한국중앙자원봉사센터 : 자원봉사 정책개발 관련 연구 및 조사, 지역 자원봉사센터 지원, 국정 현안사업추진 지원, 1365자원봉사포털 운영·지원
- 시·도 자원봉사센터 : 광역단위의 자원봉사 활성화 기본계획 수립, 시·군·구 자원봉사 센터의 업무 지원, 자원봉사와 관련한 자원 발굴, 1365자원봉사포털 활용
- 시·군·구 자원봉사센터 : 기초단위 자원봉사활동 추진, 자원봉사 거점역할 수행, 자원 봉사자 및 수요처 관리, 1365자원봉사포털 활용

○ 주요내용

- 자원봉사자 편의성 향상을 위한 1365자원봉사포털 시스템 기능 개선
- 청소년을 포함한 전국에 자원봉사자의 자원봉사 참여률 제고를 위해 다양한 비대면·온라인 자원봉사활동 프로그램 개발 및 홍보
- 타 기관 자원봉사(NEIS) 및 정보시스템(국민비서)과 봉사활동 정보를 연계하여 청소년 자원봉사 모집 및 봉사활동 단계별 안내* 서비스 강화

* 자원봉사 신청결과(승인/반려), 봉사활동 1일전 안내, 봉사후 실적등록 결과 등

- 대선·재보궐·지방선거 대비 시스템 보안 및 개인정보보호 강화

※ 외부 전문기관을 활용하여 시스템 보안 취약점 진단·제거, 246개 자원봉사센터 대상 분기별 개인정보보호 관리실태 점검 등

담당부서	행정안전부 민간협력과	담 당 자	최용주 주무관	전화번호	044)205-3174
				이 메 일	from244@korea.rk

1-1-2
(계속)

학교에서의 참여 및 권익 증진
(학생 자치활동 및 교육정책에 대한 참여 활성화)

여성가족부

1. 사업개요

□ 사업 목적

○ 청소년 참여기구 등을 통한 학생 자치활동 및 교육정책 등 참여 활성화

□ 사업 내용

○ 청소년특별회의 등 참여기구를 통해 교육정책 등을 포함한 청소년정책에 대하여 청소년들이 직접 정책과제를 제안

2. 성과지표

사업목표	성과지표	'21년도		'22년도 목표치	측정산식 (방법)
		목표치	실적		
청소년정책에 대한 참여 활성화	청소년특별회의 정책제안 건수	30	30	32*	청소년특별회의 본회의를 통해 도출된 제안 건수

* 3년간의 실적치 평균('19년 28개, 20년 33개)보다 상향하여 설정

3. 예산현황

(단위 : 백만원)

구 분		'21년도		'22년도 예산(B)	예산증감율 (B-A)/A	비 고
		예산(A)	집행			
총 계		321	321	321	-	
- 국 비	청소년육성기금	321	321	321	-	

※ 동 사업은 '1-1-1. 청소년 참여제도의 공고화' 사업과 예산 일부 중복

4. 2021년도 추진실적

○ 2021년 '제17회 청소년특별회의' 연간 활동을 통해 총 30개 정책제안과제를 발굴하고 정부에 제안, 최종 수용률 93.3% 달성

- 청소년 위원 전원 투표를 통해 4개 정책영역 선정·정책과제 협의

  * 출범식(5월), 정책발굴워크숍(8월), 본회의(9월), 결과보고회(12월) 개최

- 청소년 주도로 의제 선택, 참가자 선정, 회의 방식 결정, 홍보를 통한 대한민국청소년 원탁회의 기획·운영('21.8월)

○ 다양한 창구를 통한 청소년 자치활동 및 정책 참여 확대

- 청소년특별회의 온라인 활동 활성화를 위한 온라인소통팀 확대, 청소년 참여포탈(youth.go.kr/ywith) 개선, 온라인 정책제안 공모전 개최('21.6~8월) 등

5. 2022년도 추진계획

○ 청소년특별회의 운영기반 내실화

- 청소년의 주도적인 참여로 특별회의 내부 운영규정을 마련하여 체계적이고 일관성 있는 운영 도모
- 청소년들이 선정한 정책의제에 적합한 전문가 및 퍼실리테이터를 통하여 효과적인 논의가 진행될 수 있도록 자문 역할 제공

○ 청소년 참여포탈 기능 개선을 통한 비대면 참여활동 활성화

- 지역 청소년참여기구별 게시판(자유게시판, 토론제시판, 투표게시판)을 구축하여 주요 운영사항 등 논의 가능한 온라인 참여활동 공간 제공

담당부서	여성가족부 청소년정책과	담 당 자	이다미 주무관	전화번호	02)2100-6234
				이 메 일	d99319@korea.kr

1-1-2
(계속)

학생 자치활동 및 교육정책에 대한 참여 활성화

교육부

1. 사업개요

□ 사업 목적

○ 학생자치활동 활성화로 민주적 학교 문화 조성 및 학생의 민주시민 자질 함양

□ 사업 내용

○ 학생의 자치활동 활성화를 위한 학생회 법제화 추진

○ 시도교육청별 특성과 여건에 맞는 자율적 자치활동 지원

2. 성과지표(정책만족도 등의 정성적 성과지표 병용)

사업목표	성과지표	'21년도		'22년도 목표치	측정산식 (방법)
		목표치	실적		
시·도 여건에 맞는 학생자치 활성화 추진	시·도교육청 학생자치활동 우수사례 건수	5건	5건	6건	시도교육청 제출 자료
학생회 법제화	초·중등교육법 개정	개정	위원회 법안소위 상정	삭제	입법

※ 학생회 법제화(초·중등교육법 개정)의 경우 의원발의를 통한 법안 상정 및 국회 계류 중으로, 성과를 예측할 수 없어 '22년도 삭제

○ '21년 성과지표 미달성시 사유 : 관련 법안이 지속적으로 상임위 법안소위에서 논의 중이며, 해당 지표는 국회 일정에 따라 목표 달성 여부가 결정되므로, 자체적 성과를 보여주기 어려운바 '22년도 삭제

3. 예산현황

(단위 : 백만원)

구 분		'21년도		'22년도 예산(B)	예산증감율 (B-A)/A	비 고
		예산(A)	집행			
총 계		515	515	600	16.5	
- 국 비	일반회계					
	특별회계					
	기금(기금명)					
- 기 타 (특별교부금)		515	515	600		

○ '21년 예산 미집행(90% 미만 사업) 사유(해당 없음)

○ '22년 예산 감소 사유(해당 없음)

4. 2021년도 추진실적

○ (주요내용) 학교 운영 등 학교생활 전반에서 학생 의견 개진 등 주체적으로 참여할 수 있도록 활성화

- 학교 민주시민교육 안내서 개발·보급('21.1)
- 감염병 등 교육환경 변화를 고려한 '원격수업과 학생자치활동' 보급('21.2)
- 학생 참여권 보장을 위한 학생회 법제화 지속 추진('20.6.~)

5. 2022년도 추진계획

○ (사업대상) 시·도교육청 및 학교구성원(학생, 학부모, 교원)

○ (사업시행 주체) 17개 시·도교육청

○ (주요내용) 시·도별 민주시민교육·학생자치 활성화 계획 수립·시행 및 우수사례 공유, 학생의 학교운영위원회 참여 현황 조사, 학생 참여권 보장을 위한 학생회 법제화 추진

담당부서	교육부 민주시민교육과	담 당 자	최주현 사무관	전화번호	044)203-6733
				이 메 일	hicjh@korea.kr

1-1-2
(계속)

학교에서의 참여 및 권익 증진
(학생자치법교육 확대)

법무부

1. 사업개요

□ 사업 목적

○ 학교 공동체의 갈등과 문제를 민주적 절차로 해결하기 위한 자치규약 제정, 모의재판 동아리 활동, 자치법정 구성, 자치토론 등 학생자치 활동 지원

□ 사업 내용

○ 학교 현장에 적용할 수 있는 학생자치법교육 프로그램 연구 개발

○ 전국 초·중·고등학교 학생자치법교육 운영 지원

○ 학생자치법교육 운영 우수사례 선정 및 포상

2. 성과지표

사업목표	성과지표	'21년도		'22년도 목표치	측정산식 (방법)
		목표치	실적		
학생자치법교육 운영 확대	법의식수준	79.75	80.48	80.50	설문조사

※ 교육만족도 조사방식 변경으로 인한 목표 및 실적 변경

3. 예산현황

(단위 : 백만원)

구 분		'21년도		'22년도 예산(B)	예산증감율 (B-A)/A	비 고
		예산(A)	집행			
총 계						
- 국 비	일반회계	120	120	137	14	

4. 2021년도 추진실적

○ 학생자치법교육 교구재 연구·프로그램 개발

- 학교폭력대책법 개정 등 교육 현장 변화에 대응하여 학생자치법교육 시나리오 및 워크북, 법정용 명패 등 다양한 신규 교구재 제작·배포(870개교)

○ 학생자치법교육 가이드 영상콘텐츠 제작

- 교사 및 학생들이 학생자치법교육을 쉽게 이해하고 진행에 활용할 수 있는 가이드 영상 콘텐츠를 제작, '22학년도부터 각 학교에 보급 예정

○ 권역별 워크숍 개최

- 교사 및 학생들의 학생자치법교육 프로그램에 이해와 운영능력 습득 지원을 위해 870개교를 대상으로 비대면 교육 실시(3회, 2,746명)

○ 전문지도강사 파견

- 전국 초·중·고등학교 870개교 중 신청학교에 학생자치법교육 운영 지도 전문강사 파견 (291회, 3,855명)

○ 프로그램 확산 노력

- 교육부와 협의하여 자유학기제 대응 프로그램 개발 등 추진

※ 자유학년제 대응 교육 과정 연구 및 시범학교 운영을 통한 효과성 검증

5. 2022년도 추진계획

○ 사업대상 : 전국 초·중·고등학교 교사 및 학생

○ 추진일정 : 연중 교육 실시

○ 추진방법 : 전문강사, 사내강사 등을 활용하여 통상 8시간 교육

○ 추진일정

추진과제	4월	5월	6월	7월	8월	9월	10월	11월	12월
워크숍 개최									
전문지도강사 파견									
자유학기제 추진									

○ 주요내용

- 자유학기제 학생자치법교육 적극 보급
- 학생자치법교육 운영학교 모집 후 워크숍을 개최 및 신청 학교별 지도강사를 파견하여 프로그램의 원활한 운영 지원
- 학생자치법교육을 통해 학생 스스로 자치규약을 제정할 수 있도록 유도하고, 인권 친화적 학생자치법교육 시나리오 개발하여 학생인권 강화 노력 지속

담당부서	법무부 보호정책과	담 당 자	이희관 주무관	전화번호	02)2110-3322
				이 메 일	ichgwan@korea.kr

1-1-3
(계속)

청소년 참여 방식의 다변화
(온·오프라인 청소년 의견수렴 활성화)

여성가족부

1. 사업개요

□ 사업 목적

○ 온라인 및 오프라인에서 청소년들이 의견을 공유하고 토론할 수 있는 기회를 제공함으로써 청소년 참여 방식 다변화

□ 사업 내용

○ 청소년들이 상시적으로 의견을 나눌 수 있는 온라인 공간을 운영·지원하고, SNS 등을 활용한 참여 통로 마련

* 청소년 참여포탈(http ://youth.go.kr/ywith) 등

○ 온라인 플랫폼을 통해 청소년의 권리를 주장하고 의견을 공유하는 권역별(시·도별) 청소년 원탁회의·청소년포럼·정책 제안대회 등을 개최

2. 성과지표

사업목표	성과지표	'21년도		'22년도 목표치	측정산식 (방법)
		목표치	실적		
청소년 의견수렴 활성화	참여포탈 페이지뷰(연)	155,000건	229,437건	230,000건	웹사이트 분석

3. 예산현황

(단위 : 백만원)

구 분		'21년도		'22년도 예산(B)	예산증감율 (B-A)/A	비 고
		예산(A)	집행			
총 계		1,539	1,539	1,539	-	
- 국 비	청소년육성기금	1,539	1,539	1,539	-	

※ 동 사업은 '1-1-1. 청소년 참여제도의 공고화' 사업과 예산 동일

4. 2021년도 추진실적

○ 코로나19에 대응하며 온·오프라인을 병행한 '제17회 청소년특별회의' 연간 활동 진행
- 총 30개 정책제안과제를 발굴하고 정부에 제안, 최종 수용률 93.3% 달성

○ '청소년참여포탈(youth.go.kr/ywith)' 시스템을 개편하여 온라인 기반의 청소년정책 참여활동 접근성 개선

* 청소년참여포탈 연간 페이지뷰 : '20년 154,395건 → '21년 229,437건(148.6%)

○ 일반청소년 전체를 대상으로 '청소년 온라인 정책제안 공모전*' 및 '대한민국청소년원탁회의**' 개최 등을 통해 다양한 청소년 의견 수렴

* '청소년 온라인 정책제안 공모전'(6.16~8.16, 39건 접수, 13건 정책제안 도출)

** '대한민국청소년원탁회의'(8.28, 청소년 70명 참여, 12건 정책제안 도출)

5. 2022년도 추진계획

○ 사업대상 : 만 9~24세 청소년

○ 사업시행 주체 : 여성가족부, 한국청소년활동진흥원, 시·도 및 시·군·구 등

○ 주요내용
- 청소년특별회의의 효과적 운영을 위한 온라인 정책제안 채널 상시 운영 등 참여채널 다양화
- 원탁회의 개최 등을 통한 주요 사회이슈 관련 오프라인 의견수렴

담당부서	여성가족부 청소년정책과	담 당 자	이다미 주무관	전화번호	02)2100-6234
				이 메 일	d99319@korea.kr

1-1-3
(계속)

청소년 참여 방식의 다변화
(청소년의 정책 참여 활성화)

여성가족부

1. 사업개요

□ 사업 목적

○ 2030 청년(후기청소년 포함)이 주체가 되어 성평등 미래 비전을 만들어 나가는데 주도적으로 참여하며, 보다 성숙하고 희망을 주는 사회로 나아가는데 기여하는 소통창구 필요

□ 사업 내용

○ 2030 청년이 주도하여 성평등 관점에서 정부와의 소통을 통해 직접 미래 비전을 만드는 '청년 성평등 문화 추진단'의 다양한 문화혁신·인식개선 사업 지원

- 일·건강·주거 등 청년 의제에 대한 청년 주도의 성평등 관점 의견 수렴 및 개선 방안 제안을 콘텐츠 등으로 실현하고 활동 과정과 결과물을 청년 스스로 공론화·확산

2. 성과지표(정책만족도 등의 정성적 성과지표 병용)

사업목표	성과지표	'21년도		'22년도 목표치	측정산식 (방법)
		목표치	실적		
청년 참여 활동	청년 참여 활동	24개	26개	75명	청년 프로젝트 수 (~'21년) → 참여 청년 수 ('22년~)

* '청년 프로젝트' 외 다양한 소통 방식 추진 위해 참여 청년 인원으로 성과지표 변경

3. 예산현황

(단위 : 백만원)

구 분		'21년도		'22년도 예산(B)	예산증감율 (B-A)/A	비 고
		예산(A)	집행			
총 계		450	450	450	-	
- 국 비	일반회계	450	450	450	-	
	특별회계	-	-	-	-	
	기금(기금명)	-	-	-	-	
- 기 타 (예산항목 기재)		-	-	-	-	

4. 2021년도 추진실적

○ 일·주거·교육 등 영역에서 다양한 관점을 포용하는 등 후기청소년 포함 청년들의 성평등 소통 및 참여 지원

- (청년 성평등 문화 추진단) 경력개발, 문화예술·미디어, 마음돌봄 등 9개 분야에서 콘텐츠 제작 및 인식개선 등 다양한 활동 수행(총 22개)
- (청년 성평등 문화 추진단 소통의 공론장) 일자리, 주거, 상호존중, 정신 건강 4개 주제별로 남·녀가 모여 토론 및 소통하는 '소통의 공론장' 추진(총 8회)

○ '2021 대한민국 성평등 포럼' 개최 및 사전공론장 운영

- (2021 대한민국 성평등 포럼 공론장) 19세~34세 청년 남녀 100여명이 일(노동), 안전, 디지털화 등과 관련해 청년들이 겪고 있는 어려움의 원인과 대안을 고민해보는 온라인 공론장 운영(총 6회), 사전공론장 논의 결과를 청년 연사(남3·여3)가 직접 소개하는 등 청년 소통 및 참여 독려

5. 2022년도 추진계획

○ 사업대상 : 청년(후기청소년 포함)

○ 사업시행 주체 : 여성가족부

○ 주요내용

- 청년 주도 성평등 인식 개선 활동 계속 추진

담당부서	여성가족부 여성정책과	담 당 자	진혜은 주무관	전화번호	02)2100-6151
				이 메 일	galactica09@korea.kr

1-1-3
(계속)

청소년 참여 방식의 다변화
(청소년의 정책 참여 활성화)

여성가족부

1. 사업개요

□ 사업 목적

○ 전국 규모의 청소년참여기구인 청소년특별회의, 청소년 관련 정책의 심의·협의 조정 등을 위한 위원회 등 청소년 참여 활성화

○ 청소년 참여 역량 강화 및 수혜자 중심 정책 반영

□ 사업 내용

○ 청소년 관련 정책의 심의·협의 조정 등을 위한 위원회에 청소년(19~24세) 위원 위촉 권고(전 부처, 지자체)

○ 청소년특별회의를 통해 제안된 정책제안에 대한 적극적 검토·수용

2. 성과지표

사업목표	성과지표	'21년도		'22년도 목표치	측정산식 (방법)
		목표치	실적		
참여 다변화를 통한 청소년정책 참여 활성화	청소년특별회의 정책제안 건수	30	30	32	청소년특별회의 본회의를 통해 도출된 제안 건수

* 3년간의 실적치 평균('19년 28개, 20년 33개)보다 상향하여 설정

3. 예산현황

(단위 : 백만원)

구 분		'21년도		'22년도 예산(B)	예산증감율 (B-A)/A	비 고
		예산(A)	집행			
총 계		321	321	321	-	
- 국 비	청소년육성기금	321	321	321	-	

※ 동 사업은 '1-1-2. 학교에서의 참여 및 권익 증진' 사업과 예산 동일

4. 2021년도 추진실적

○ 2021년 '제17회 청소년특별회의' 연간 활동을 통해 총 30개 정책제안과제를 발굴하고 정부에 제안, 최종 수용률 93.3% 달성

5. 2022년도 추진계획

○ 사업대상 : 만 9~24세 청소년

○ 사업시행 주체 : 여성가족부, 한국청소년활동진흥원, 시·도 및 시·군·구 등

○ 주요내용

- 청소년 참여채널 다양화를 위한 청소년특별회의 및 참여위원회 등 운영
- 청소년 위원 위촉 확대, 원탁회의 개최 및 온라인 정책제안 채널 상시 운영 등 참여·소통창구 다양화

담당부서	여성가족부	담 당 자	이다미 주무관	전화번호	02)2100-6234
				이 메 일	d99319@korea.kr

1-1-3
(계속)

청소년 참여 방식의 다변화
(일상생활에서의 참여 활성화)

여성가족부

1. 사업개요

□ 사업 목적

○ 정책제안 활동, 청소년 권리·인권 모니터링, 청소년 참여 프로젝트 등 일상생활 전반에서 청소년들이 참여할 수 있도록 기반 마련

□ 사업 내용

○ 청소년이 지역의 정책 의제를 발굴, 토론하고 정책 결정권을 행사하는 지역사회 청소년 참여활동 활성화 추진

○ 정책제안 활동, 청소년 권리·인권 모니터링, 청소년 온·오프라인 의견수렴 등 청소년 참여기구의 역량 강화

2. 성과지표

사업목표	성과지표	'21년도		'22년도 목표치	측정산식 (방법)
		목표치	실적		
일상생활에서의 참여 활성화	지역사회 청소년 참여 활성화 운영 지자체	10	10	12	결과보고서

3. 예산현황

(단위 : 백만원)

구 분		'21년도		'22년도 예산(B)	예산증감율 (B-A)/A	비 고
		예산(A)	집행			
총 계		500	500	500	-	
- 국 비	청소년육성기금	500	500	500	-	

※ 동 사업은 '1-1-1. 청소년 참여제도의 공고화' 사업 예산의 일부

4. 2021년도 추진실적

○ 「지역사회 청소년 참여활동 활성화 모델 운영」 추진

- 청소년들이 참여 민주주의를 직접 연습·체험할 수 있는 참여활동 활성화 선도 모델 발굴을 위해 지자체 대상 공모 실시
- 기초 지자체 10개 시·군·구를 선정하고, 지역별 기존 청소년참여위원회와 연계 운영하여 활성화 추진

〈중점 추진 프로세스〉

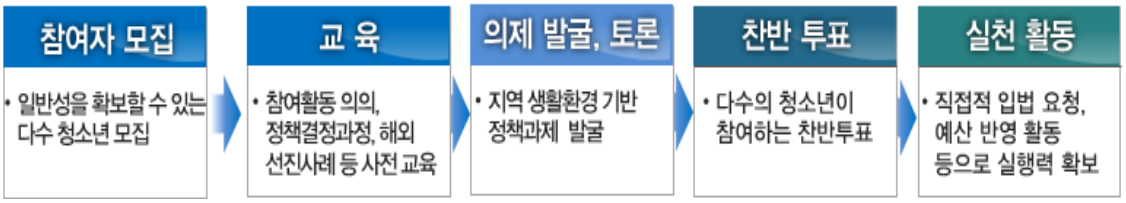

○ 지역사회변화, 시회구성원 관계개선, 청소년권익개선 등 다양한 문제해결을 위한 청소년 프로젝트 참여활동 공모·지원(46개팀 지원)

○ 코로나에 대응하여 청소년지도자 자격연수(4,244명), 보수교육(2,494명) 등 역량 강화 교육을 온라인 교육으로 전환 추진

5. 2022년도 추진계획

○ 지역사회 청소년 참여활동 활성화 확대 추진

- '21년 참여모델 확산 등을 통해 '22년 시군구 참여 확대 예정(10개 → 12개)

○ 지역사회변화, 시회구성원 관계개선, 청소년권익개선 등 다양한 문제해결을 위한 청소년 프로젝트 참여활동 공모·지원 등 확대

담당부서	여성가족부 청소년정책과	담 당 자	이다미 주무관	전화번호	02)2100-6234
				이 메 일	d99319@korea.kr

1-1-3
(계속)

청소년 참여 방식의 다변화 (농어촌인성학교 지정·운영)

농림축산식품부

1. 사업개요

□ 사업 목적

○ 농어촌 마을·권역에 구축된 현장체험 학습시설 및 교육프로그램 등을 활용하여 청소년의 인성교육과 마을·권역 활성화 도모

□ 사업 내용

○ 농식품부와 교육부가 농어촌인성학교 공동 지정 및 인성프로그램 개발을 통한 청소년 대상 농업·농촌 가치 인식 제고와 농촌체험관광 활성화 유도

2. 성과지표*(정책만족도 등의 정성적 성과지표 병용)

사업목표	성과지표	'21년도		'22년도 목표치	측정산식 (방법)
		목표치	실적		
농어촌 인성학교 지정·운영	농어촌 인성학교 지정 개소수	4개소	4개소	3개소	지정 개소수

○ '21년 성과지표 미달성시 사유 : 해당없음

3. 예산현황 : 해당없음(비예산)

4. 2021년도 추진실적

○ 주요내용

- 농어촌인성학교 지정 후 3년이 경과한 지구에 대하여 농어촌인성학교 운영평가(8~9월, 35개소)

* 평가 결과 : 우수 12개소, 보통 12, 미흡 3, 지정취소 5(2년연속 미흡 1, 자진취소 4)

- 운용평가지표 개선을 통해 평가 기준 구체화 및 평가 적정성 제고
  * 평가 항목수 : (기존) 17개 → (변경) 28개
- 농어촌인성학교 4개소 신규 지정('21.11.30)
  * 지정요건을 갖춘 농어촌지역의 마을·권역을 대상으로 농식품부·교육부 공동 지정 운영

5. 2022년도 추진계획

○ 농어촌인성학교 지정 후 3년이 경과한 지구 운용 평가 및 신규 지정을 위한 평가 추진 (5~9월)

○ 청소년 대상 농업·농촌 가치와 교과과정을 연계한 농어촌인성학교 인성교육프로그램 개발·시범운영

○ 신규 농어촌인성학교 3개소 지정(11월)

담당부서	농림축산식품부 농촌산업과	담 당 자	이동민 사무관	전화번호	044)201-1592
				이 메 일	ldm0518@korea.kr

1-2-1
(계속)

청소년 참여 방식의 다변화 (청소년 권리 강화 기반 마련)

여성가족부

1. 사업개요

□ 사업 목적

○ 아동·청소년 인권실태에 대한 체계적 연구추진 기반을 마련하고, 청소년 인권 및 참여 증진 등에 관한 사회적 논의를 통해 청소년 권리에 대한 인식 제고

□ 사업 내용

○ 청소년 인권 관련 모니터링 및 데이터 수집을 위한 체계를 구축하고, 소수집단 청소년 (다문화, 학교 밖 청소년 등) 관련 실태조사 실시 및 대응 방안 수립

2. 성과지표

사업목표	성과지표	'21년도		'22년도 목표치	측정산식 (방법)
		목표치	실적		
청소년 권리 강화 기반 마련	아동·청소년 인권실태조사 추진	1회	1회	1회	추진 횟수 (결과보고서)

3. 예산현황

(단위 : 백만원)

구 분		'21년도		'22년도 예산(B)	예산증감율 (B-A)/A	비 고
		예산(A)	집행			
총 계		102	102	102	-	
- 국 비	일반회계	102	102	102	-	

※ 2021년도 아동·청소년 권리에 관한 국제협약 이행 연구 - 한국아동·청소년인권 실태 조사 예산액

4. 2021년도 추진실적

○ 20021 아동·청소년 권리에 관한 국제협약 이행 연구–한국아동·청소년인권 실태

- 사업대상 : 초등학교 4학년~고등학교 3학년 청소년
- 사업시행 주체 : 한국청소년정책연구원
- 아동·청소년 인권 현황 및 진전 수준을 파악하고 아동·청소년 인권정책 수립의 기초자료 생산(매년 실시)

5. 2022년도 추진계획

○ 2022 아동·청소년 권리에 관한 국제협약 이행 연구 - 한국아동·청소년인권 실태

- 사업대상 : 초등학교 4학년~고등학교 3학년 청소년
- 사업시행 주체 : 한국청소년정책연구원
- 아동·청소년 인권 현황 및 진전 수준을 파악하고 아동·청소년 인권정책 수립의 기초자료 생산(매년 실시)

담당부서	여성가족부 청소년정책과	담 당 자	나태준 사무관	전화번호	02)2100-6232
				이 메 일	njtree@korea.kr

1-2-1
(계속)

청소년 권리증진 기반 조성
(유엔아동권리협약의 철저한 이행)

여성가족부

1. 사업개요

□ 사업 목적

○ 유엔아동권리협약의 철저한 이행으로 청소년 권리증진 기반 조성 및 아동의 생존권 존중 도모

□ 사업 내용

○ 유엔아동권리협약(주관 : 보건복지부)의 이행과 협약당사국의 의무를 시행하기 위한 점검 및 심의 협조

2. 성과지표*(정책만족도 등의 정성적 성과지표 병용)

○ 해당 없음

3. 예산현황

○ 비예산 사업

4. 2021년도 추진실적

○ 유엔아동권리협약 제7차 국가보고서 작성 대비 이행계획 작성 협조

○ 유엔아동권리협약 비준 30주년 기념포럼* 참석('21.11.19.) 등

* 국회 보건복지위원회, 보건복지부, 국제아동인권센터 등 공동개최

5. 2022년도 추진계획

○ 유엔아동권리협약 제7차 국가보고서 작성 대비 이행실적 작성 협조 등

담당부서	여성가족부 국제협력담당관	담 당 자	주성재 주무관	전화번호	02)2100-6114
				이 메 일	sjju16@korea.kr

1-2-1
(계속)

청소년 권리증진 기반 조성
(청소년 권리에 대한 사회적 인식 제고)

여성가족부

1. 사업개요

□ 사업 목적

○ 청소년 권리에 대한 인식을 제고하여 우리사회가 '청소년을 존중하는 사회'가 될 수 있도록 함

□ 사업 내용

○ 청소년, 유관기관 종사자, 일반국민 등을 대상으로 청소년 권리보호에 대한 지속적 홍보 및 권리교육 활성화

* 한국청소년상담복지개발원 내 청소년희망센터를 통해 권리교육 등 추진

○ 지역사회(일반 청소년 및 국민)의 청소년 인권에 대한 인식 제고 및 인권 증진을 위한 활동 지원

* 인권친화 선도기관 12개소 운영, 인권친화·증진 활동 프로그램 매뉴얼 개발 및 보급

2. 성과지표(정책만족도 등의 정성적 성과지표 병용)

사업목표	성과지표	'21년도		'22년도 목표치	측정산식 (방법)
		목표치	실적		
청소년 권리에 대한 인식 제고	청소년 권리교육 인원(청소년 및 유관기관 종사자)	20,000명	26,493명	27,000명	결과보고서

3. 예산현황

(단위 : 백만원)

구 분		'21년도		'22년도 예산(B)	예산증감율 (B-A)/A	비 고
		예산(A)	집행			
총 계		96	96	96	0	
- 국 비	청소년육성기금	96	96	96	0	
- 기 타 (예산항목 기재)						

4. 2021년도 추진실적

○ 청소년 권리교육 강사 양성 과정 운영

- 청소년상담사, 교사 등 전국 청소년 유관기관 종사자 대상 청소년 권리교육 강사양성 과정 운영(총 157명)
- 기존 양성 강사 대상 보수 교육 운영(총 236명)

○ 청소년 지도자 대상 권리 교육 실시(총 7,071명)

- 집합교육 442명, 이러닝교육 6,629명

○ 청소년 대상 권리 교육 실시(총 19,422명)

- 집합교육 18,596명, 이러닝교육 826명

○ 청소년 권리교육 콘텐츠 개발

- 최신 이슈 반영 청소년 권리교육 프로그램 1종 개발
- 청소년 유형별 권리 취약점 및 보호 방안을 주제로 이러닝 콘텐츠 1종 개발

○ 청소년 권리교육 매뉴얼 개정

- 가정 밖 청소년 대상 권리교육 프로그램 1종 개정

○ 인권친화 선도기관 시범운영 실시(10개소)

- 청소년 인권지킴이단 발족 및 청소년 주도형 인권친화 활동 확대 추진

※ 주요 활동 : 노동권 보드게임 제작, 안전한 SNS 사용 안내서 제작, 청소년 인권 사례 라디오 방송, 중도 귀국 청소년 스토리텔링 마을지도 제작 등 청소년이 직접 기획하는 인권친화 활동 추진

5. 2022년도 추진계획

○ 사업대상 : 청소년(만 9~24세) 및 유관기관 종사자

○ 사업시행 주체 : 여성가족부, 한국청소년상담복지개발원

○ 주요내용

- 코로나19 장기화 대응 권리교육 강사 양성과정 전면 온라인 실시간 교육 운영으로 안정적이고 지역적 한계 극복한 청소년 권리 강사 양성
- 청소년상담사 및 청소년지도사 자격연수, 종사자 직무연수 등과 연계하여 청소년 유관기관 종사자를 대상으로 청소년 권리교육 활성화

- 청소년인권친화 선도기관 기관 수 확대(12개소) 및 인권지킴이단 운영을 통한 또래문화 내 인권친화적 문화 확산
- 청소년 주도형 인권친화·증진 활동의 전국 확산을 위한 청소년 인권친화 활동 프로그램 매뉴얼 개발·보급
- 청소년 권리에 대한 인식제고를 위한 홍보물 제작·배포

담당부서	여성가족부 청소년정책과	담 당 자	나태준 사무관	전화번호	02)2100-6232
				이 메 일	njtree@korea.kr

1-2-1
(계속)

청소년 연예인·운동선수 기본권 보호 강화
[학생선수 학습권 보장 및 인권보호]

교육부

1. 사업개요

□ 사업 목적

○ 공부와 운동을 병행하는 학생선수상 정립과 학교운동부 활동으로 발생하는 수업결손 등에 의한 학력저하 문제 해소 및 학습권 보장 도모

* 「학교체육진흥법」 제6조 제1항 제4호(학생선수 학습권 보장 및 인권보호)

○ 중·고등학교 학생선수에게 온라인 학습시스템을 제공하여 언제, 어디서나 손쉽게 학습에 참여할 수 있는 선진형 학교운동부 운영 시스템 구축 추진

□ 사업 내용

○ 학생선수가 대회 및 훈련 참가로 발생하는 수업결손에 따른 보충학습 제공 등 상시적으로 학습에 참여할 수 있도록 온라인 학습시스템 구축·운영

○ 학생선수의 학력 수준을 고려하여 중·고등학교 교차학습이 가능하고, 학습자 희망에 따라 다양한 수강형태로 운영하여 학습자의 편의성 도모

2. 성과지표(정책만족도 등의 정성적 성과지표 병용)

사업목표	성과지표	'21년도		'22년도 목표치*	측정산식 (방법)
		목표치	실적		
e-school시스템 구축 운영	수요자	51,000명	47,318명	3.4점	설문

* '21년까지 e-school 참여 학생수를 지표로 사용하였으나, 학생선수의 감소와 프로그램의 질 제고 등을 위하여 참여자 만족도로 지표를 수정함

3. 예산현황

(단위 : 백만원)

구 분	'21년도		'22년도 예산(B)	예산증감율 (B-A)/A	비 고
	예산(A)	집행			
총 계	680	680	816	20	
- 기 타	680	680	816	20	

4. 2021년도 추진실적

○ 주요내용 : 학생선수 학습권 보장을 위해 최저학력제 적용 및 e-school 운영

○ 학생선수 학습권 보장제(최저학력제) 적용

- 대상 : 초등학교 4학년 ~ 고등학교 3학년
- 내용 : 학생선수가 일정수준의 학력기준*에 미도달시 기초학력보장 프로그램 운영

* 소속학교 해당학년 과목 평균성적 대비 (초) 50%, (중) 40%, (고) 30% 도달 여부 점검

○ e-school 시스템 구축·운영 현황('21. 12월 기준)

- 운영학교 : (중) 2,028교, (고) 1,226교 (계) 3,254교
- 참여학생 : (중) 25,936명, (고) 21,367명 (계) 47,303명

5. 2022년도 추진계획

○ 사업대상 : 중·고등학교 학생선수

○ 사업시행 주체 : 교육부·시도교육청(한국교육개발원)

○ 주요내용

- (개요) 학생선수 학습권 보장을 위해 온라인 학습시스템을 구축·운영하여 대회 및 훈련 참가로 발생하는 수업결손에 대한 보충학습 실시
- (운영학교) 학생선수 소속학교
- (수강과목) 중 72개, 고124개 과목 및 진로교육 콘텐츠(중·고 29개)
- (활용방법) 수업결손에 대한 보충학습, 상시학습, 기초학력보장프로그램 등

담당부서	교육부 체육예술교육지원팀	담 당 자	이진수 교육연구사	전화번호	044)203-6330
				이 메 일	ddochiyo@korea.kr

1-2-1
(계속)

청소년 연예인·운동선수 기본권 보호 강화 (대중문화예술인 지원센터 운영 및 법·제도 개선)

문화체육관광부

1. 사업개요

□ 사업 목적

○ 청소년 대중문화예술인 인권보호 및 권익 침해 방지를 통한 청소년 권리증진 기반 조성
- 육체적, 정신적 및 인격적 성장기에 있는 청소년의 건전한 인격체로서의 성장을 위한 국가·사회적 보호
- 청소년 유해 대상, 불공정 계약 등으로부터 청소년 보호

□ 사업 내용

○ 범정부 청소년 대중문화예술인 기본권 보장
- 청소년 기본권 보호 인식 확산(교육프로그램 및 지원센터 운영 등)
- 대중문화예술기획업 및 협·단체 간 자율 정화 노력 지원(상호 협력관계 구축 등)

○ 「대중문화예술산업발전법」 시행('14.7.29)에 따른 제도정착 및 안정화 유도
- 청소년 대중문화예술인의 기본적 인권 강화(신체적·정신적 건강, 학습권, 인격권, 수면권, 휴식권, 자유선택권 등)
- 방송사, 제작자, 대중문화예술기획업 등과 협력하여 청소년 대중문화예술인 용역제공 준수

* 15세 미만 청소년 : 1주일 35시간(오후 10시~오전 6시까지 용역제공 금지)

* 15세 이상 청소년 : 1주일 40시간(오후 10시~오전 6시까지 용역제공 금지)

○ 대중문화예술지원센터 및 관련 협·단체 협력을 통해 청소년 대중문화예술인의 권익 보호를 위한 상담프로그램 운영 및 소양교육 실시
- 성교육 등의 내용 포함한 기본 소양교육 프로그램 지원 및 대중문화예술산업 관련 정확한 정보 제공
- 대중문화예술산업 활동 시 다양한 스트레스 노출 따른 우울증 등 문제발생 예방 및 치료를 위한 상담프로그램 운영

○ 대중문화예술기획업자 대상 매년 법정교육 실시 통한 청소년 대중문화예술인 보호 등 각종 준수사항 교육

○ 청소년 대중문화예술인 현황 등 대중문화예술산업 실태조사 실시(격년)

2. 성과지표(정책만족도 등의 정성적 성과지표 병용)

사업목표	성과지표	'21년도		'22년도 목표치	측정산식 (방법)
		목표치	실적		
대중문화예술인 지원센터 운영 활성화	대중문화예술인 대상 교육/상담 프로그램 운영 횟수	500회	1,041회	600회	교육 및 상담횟수

3. 예산현황

(단위 : 백만원)

구 분		'21년도		'22년도 예산(B)	예산증감율 (B-A)/A	비 고
		예산(A)	집행			
총 계		1,334	1,334	1,834	0.37%	
- 국 비	일반회계	1,334	1,334	1,834	0.37%	

4. 2021년도 추진실적

□ 주요내용

○ 대중문화예술인 지원센터를 통한 교육·상담 프로그램 운영
- 청소년 대중문화예술인 대상 소양교육(142회), 대중문화예술인 심리상담(899회), 법률자문(101회) 실시
- 대중문화예술기획업자(연예기획사 등) 대상 법정교육 실시
  * 「대중문화예술산업발전법」에 따른 청소년 보호 관련내용 교육(2,519개사)

○ 대중문화예술산업종합정보시스템 등을 통한 관련법규 및 제도 안내

○ 대중문화예술인 표준계약서 활용성 제고방안 연구 완료(~12월)
- 아동·청소년 대중문화예술인의 보호에 관한 사항 포함

○ 2021 대중문화예술산업 실태조사 완료
- '20년 대중문화예술산업 현황·시장규모, 종사자 활동현황·근로환경 등

5. 2022년도 추진계획

□ 사업대상

○ 청소년 대중문화예술인·지망생, 대중문화예술인, 대중문화예술기획업자 등

□ 사업시행 주체

○ 대중문화예술지원센터(한국콘텐츠진흥원), 유관단체*
* (사)한국연예제작자협회, (사)한국연예매니지먼트협회 등

□ 주요내용

○ 대중문화예술지원센터를 통한 교육·상담 프로그램 운영
- 대중문화예술인 대상 소양교육, 심리상담, 법률자문 실시
- 대중문화예술인 대상 민원상담센터 운영(성폭력 신고창구 포함)

○ 대중문화예술기획업자(연예기획사 등) 대상 법정교육 실시
- 「대중문화예술산업발전법」에 따른 청소년 보호 관련 내용 교육 실시
- 주요 협·단체와의 협력을 통해 민간주도의 청소년 보호 노력 유도

○ 대중문화예술산업종합정보시스템 등을 통한 관련법규 및 제도 안내

담당부서	문화체육관광부 대중문화산업과	담 당 자	안승연 사무관	전화번호	044)203-2462
				이 메 일	yeonistb@korea.kr

1-2-1
(계속)

청소년 연예인·운동선수 기본권 보호 강화
(학생선수 인권보호 강화)

문화체육관광부

1. 사업개요

□ 사업 목적

○ 스포츠 현장에서의 폭력 및 성폭력에 대한 예방교육과 홍보강화로 사전 예방효과의 기반 및 건전한 스포츠 환경 조성

□ 사업 내용

○ 체육계 인권침해·폭력 사건 신고접수 및 조사

○ (성)폭력 예방교육 실시(선수, 지도자, 학부모 등 대상)

2. 성과지표

사업목표	성과지표	'21년도		'22년도 목표치	측정산식 (방법)
		목표치	실적		
선수 인권 보호	(성)폭력 교육 대상자 수	45,000명	46,173명	46,000명	최근 2개년 교육 이수자 평균 (4만6천명)과 코로나로 인한 대면교육 어려움 반영

3. 예산현황

(단위 : 백만원)

구 분		'21년도		'22년도 예산(B)	예산증감율 (B-A)/A	비 고
		예산(A)	집행			
총 계		520	520	628	20.8%	
- 국 비	기금(국민체육진흥기금)	520	520	628	20.8%	

○ ’21년 예산 미집행(90% 미만 사업) 사유 : 해당없음

○ ’22년 예산 감소 사유 : 해당없음

4. 2021년도 추진실적

○ 체육계 인권침해·폭력 신고접수 총 472건(학교폭력 97건), 처리 246건(학교폭력 45건) / ’20.9~’21.12(누적)

○ (성)폭력 예방교육 실시(선수·지도자 등 46,173명, ’21.7~11월), 교육콘텐츠 개발(온라인 7종, 오프라인 2종)

○ 스포츠 학교폭력 집중상담·신고기간 운영(’21.3.5~4.30, 상담 42건, 신고 19건), 의료·정서심리 등 피해자 지원(전체 지원 57건 중 학생선수·가족 50건)

○ 대학(원)생 서포터즈 위촉·운영(’21.7, 20명) 등 스포츠윤리의식 향상 홍보

5. 2022년도 추진계획

○ 사업대상 : 선수, 지도자, 학부모 등

○ 사업시행 주체 : 스포츠윤리센터, 체육단체(협력)

○ 주요내용
- 체육계 인권침해·폭력 신고·상담 운영
- 대상별 스포츠인권 교육콘텐츠 개발(10종)
- 스포츠인권 교육관리시스템(LMS) 구축·운영
- 스포츠인권 향상 홍보 활동 등

담당부서	문화체육관광부 체육정책과	담 당 자	민수이 사무관	전화번호	044)203-3115
				이 메 일	sonia@korea.kr

1-2-1
(계속)

청소년 인권 및 권리 의식 제고

방송통신위원회

1. 사업개요

□ 사업 목적

○ 청소년 방송 출연자의 건강권, 학습권 등 보호를 추진하고, 청소년의 권익 보호를 위해 청소년 연예인이 출연하는 방송프로그램에 대한 방송사의 자율 심의와 프로그램 사후 심의를 강화

□ 사업 내용

○ 방송제작 과정에서 청소년이 휴게시간 없이 장시간 촬영하거나, 폭력적이고 선정적인 장면에 여과 없이 노출되는 사례가 발생함에 따라 청소년 방송 출연자의 건강권, 학습권 등 보호하기 위한 방안 추진

○ 청소년 출연 프로그램 등에 대한 모니터링 강화와 심의규정의 엄격한 적용을 통해 청소년 출연자의 인권을 보호하고 건전한 방송 제작 환경을 조성

※ 관련규정 :「방송심의에 관한 규정」제45조(출연) 등

- 주요내용 : 청소년의 품성과 정서를 해치는 배역 출연 금지, 청소년의 과도한 노출 출연 및 선정적인 장면의 연출 금지 등

○ 청소년의 방송 출연에 관한 방송심의 규정과 실제 심의사례 등을 방송사와 공유하고 관계자 교육 등을 통해 방송사의 자체 심의를 강화

○ 방송심의 해설집 및 사례집 발간 시 청소년 연예인 활동 관련 규정의 취지, 사례 등에 대해 구체적 기술

2. 성과지표

사업목표	성과지표	'21년도		'22년도 목표치	측정산식 (방법)
		목표치	실적		
청소년 연예인 기본권 보호 강화	방송심의 책임자 회의 등 실시	21	38	21	지상파TV, 유료방송 각 팀별 사업자회의 개최 건수

※ 방송통신심의위원회의 방송모니터링 및 방송심의 예산

3. 예산현황

(단위 : 백만원)

구 분		'21년도		'22년도 예산(B)	예산증감율 (B-A)/A	비 고
		예산(A)	집행			
총 계		5,807	4,340	6,036	3.9	
- 국 비	기금 (방송통신발전기금)	5,807	4,340	6,036	3.9	

4. 2021년도 추진실적

○ 주요내용

- (가이드라인 실효성 강화)「아동·청소년의 권익보호를 위한 표준제작 가이드라인('21.1월 시행)」실효성 확보를 위해 방송사 자체 가이드라인 수립·공표 여부 등을 방송평가 규칙 개정(12월)
- (방송심의 강화) 어린이·청소년 출연 관련 심의규정 위반사례 적발 및 제재조치 등 (행정지도 5건)
- (방송사 자체역량 강화) 방송사 심의책임자 회의 등을 통한 청소년 연예인의 과도한 노출, 선정적 안무 등 연출 자제 유도

※ 지상파 : 9회, 종편보도 : 2회, 전문편성채널 : 12회, 방송광고 : 3회, 상품판매방송 : 12회

5. 2022년도 추진계획

○ 사업대상 : 방송사업자 및 종사자

○ 사업시행 주체 : 방송통신위원회, 방송통신심의위원회

○ 주요내용

- (가이드라인 실효성 강화) 「아동·청소년의 권익보호를 위한 표준제작 가이드라인」 시행 ('22년~) 및 방송평가 실시('23년~)
- (방송심의 강화) 어린이·청소년 출연 방송 프로그램에 대한 방송 심의 강화(연중)
- (방송사 자체역량 강화) 방송사 심의책임자 회의, 심의담당자 간담회 등을 통해 방송사 자체심의 강화(21회 예정)

담당부서	방송통신위원회 (방송기반총괄과)	담 당 자	박강욱 사무관	전화번호	02)2110-1265
				이 메 일	pkw0108@korea.kr
	방송통신심의위원회 (방송심의기획팀)		권오태 차장	전화번호	02)3219-5213
				이 메 일	kot@kocsc.or.kr

1-2-1
(계속)

청소년 인권 및 권리 의식 제고
(유엔아동권리협약의 철저한 이행)

보건복지부

1. 사업개요

□ 사업 목적

○ 유엔아동권리협약은 아동을 권리주체로 인식하고 아동권리 보장 및 실현을 위한 국제적 기준을 제시한 국제 인권협약으로, 우리나라는 '91년 비준(국내법적 효력이 있음)

○ 유엔아동권리협약 비준국으로서 아동권리 보장 및 아동권리협약의 기본이념 실현을 위한 정부 차원의 방안 마련 필요

* 유엔아동권리협약은 아동과 관련된 모든 영역 포괄, 이를 실현하기 위해 개별 부처가 아닌 국가 차원의 행동계획 수립 필요

□ 사업 내용

○ (목적) 유엔아동권리협약 인지도 제고를 통한 아동권리에 대한 사회적 관심 환기 및 아동 인권증진

○ (사업근거) 아동복지법 제4조, 유엔아동권리협약 제4조, 제42조

2. 성과지표

사업목표	성과지표	'21년도		'22년도 목표치	측정산식 (방법)
		목표치	실적		
대국민 아동권리 인식도 향상	국민의 아동권리 인식도(점)	87.5	89.63	88	설문조사

3. 예산현황 : 비예산

4. 2021년도 추진실적

○ (유엔아동권리협약 정부이행계획 수립) 유엔아동권리위원회가 권고한 130개의 사항에 대해 소관 부처별 이행계획 수립 및 실적 조사(9~11월)

* 정부이행계획 분석 → 이행점검 보고서 작성 → 반기별 점검 → 개선된 권고과제 홍보(아동권리 한컷 10건) → 이행부진 과제 연구제안, 인식도 조사 추이분석, 아동권리포럼 개최 등

○ (유엔아동권리협약 인식제고) 대한민국 비준 30주년 기념 민관 공동개최 포럼을 통해 그간의 성과 점검 및 아동위원회 당사자 의견을 반영하여 향후 방향 모색 등 협약 이행 노력 제고

* 입법(보건복지위원회), 행정(보건복지부), 민간(국제아동인권센터, 세이브더칠드런, 유니세프한국위원회) 공동주최 / 아동권리보장원 주관

유엔아동권리협약 대한민국 비준 30주년 기념 포럼

5. 2022년도 추진계획

○ 사업대상 : (이행상황 점검) 관계부처, (행사 및 포럼) 대국민

○ 사업시행 주체 : 보건복지부, 아동권리보장원

○ 주요내용

- 유엔아동권리협약 이행 점검 TF 운영 (1~12월, 아동권리보장원 內)
- 아동권리포럼 운영(상시)
- 정부부처 협약이행계획 및 '22년 이행실적 점검 지원(10~11월)
- 2022 협약이행 점검보고서 작성(12월)

담당부서	보건복지부 아동복지정책과	담 당 자	신하늘 사무관	전화번호	044)202-3429
				이 메 일	gksmf21015@korea.kr

1-2-2
(계속)

청소년 근로권익 침해 예방 및 보호 (청소년 아르바이트 현장의 부당처우 구제 지원)

여성가족부

1. 사업개요

□ 사업 목적

○ 청소년 아르바이트 현장의 부당처우 등에 대한 종합상담, 분쟁 중재 등 청소년의 눈높이에 맞춘 찾아가는 근로권익 보호

□ 사업 내용

○ 부당처우 피해 예방·구제를 위한 24시간 상담(문자 1388) 이외 전화(1388 또는 1600-1729), 사이버(cyber1388.kr), 카카오톡(1388) 상담

○ 근로현장도우미가 근로현장을 직접 방문하여 업주와의 면담·중재 등을 통한 신속한 문제해결 지원

* 중재가 되지 않거나 심각한 사안의 경우 노동관서나 경찰서로 연계

○ 근로청소년의 상황에 맞는 종합적인 연계서비스 제공

- 청소년 관련 기관을 통한 건강·진로상담, 학업복귀, 직업교육 등 지원
- 성희롱·성폭력 등에 대해 통합지원센터(해바라기센터), 성폭력상담소 등 연계 지원

○ 노동인권 교육 전문 강사가 대상 기관*을 방문하여 사전예방적 정보제공, 부당처우 사례 상담 및 필요 시 근로현장도우미 연계

* 청소년 쉼터, 학교밖청소년지원센터, 중·고교 등

2. 성과지표

사업목표	성과지표	'21년도		'22년도 목표치	측정산식 (방법)
		목표치	실적		
청소년 근로권익 보호	근로청소년 부당처우 해소율 (%)	88.6	88.6	88.7	현장중재 등 문제해결 건수/부당처우 해결지원 요청 건수 ×100

* 적극적 중재해결을 요청한 311건 중 276건(88.7%) 해결 지원함

- 미해결 건은 지역노동청 신고 및 경찰서 연계 지원하고 사후관리

3. 예산현황

(단위 : 백만원)

구 분		'21년도		'22년도 예산(B)	예산증감율 (B-A)/A	비 고
		예산(A)	집행			
총 계		1,250	1,250	1,260	0.8	
- 국 비	일반회계	1,250	1,250	357	△71.4%	
- 지방비	일반회계	-	-	903	(순증)	

4. 2021년도 추진실적

○ 전국 4개 권역 청소년근로보호센터 운영으로 상담 및 현장 중재·해결 지원(107,908건)

○ 이용편의성 증대 및 맞춤형 서비스 제공을 위해 모바일 근로계약서 서비스 지원(107건) 및 학교별 모바일 근로보호센터(672개교) 운영

○ 청소년 관련 기관 등 종합 연계 서비스 지원(59건)

○ 코로나19 상황에서도 학교, 쉼터, 학교밖청소년지원센터 등과 협력하여 '찾아가는 노동인권 교육' 운영(총 1,085회, 41,964명)

○ 교육부·서울시 교육청과 협력하여 청소년 노동인권교과서('21.8) 및 교과서 해설서 개발('21. 12)

5. 2022년도 추진계획

○ 사업대상 : (예비)근로청소년

○ 사업시행 주체 : 여성가족부, 한국청소년상담복지개발원(공모), 광역시·도

※ 청소년 근로보호사업 사업 전국 확대(지자체 보조사업 전환)

○ ('21년까지) 단일 민간기관(공모)에서 사업 수행, 전국 4개 권역별 운영

→ ('22년부터) 중앙지원 기능은 민간기관에서 수행하되 지역별 사업은 17개 광역 시·도별로 수행 추진

○ 주요내용

- 부당처우 피해 예방·구제를 위한 상담, 업주와의 면담·중재, 종합서비스 연계 지원 등 (연중)
- 청소년 및 고용주 대상 ‘찾아가는 노동인권 교육’ 운영(연중)
- 온·오프라인을 활용한 청소년 근로보호 홍보 및 계도(연중)
- 청소년노동인권교과서 및 해설서 보급 확대, 교사워크숍 등 추진(’22~23년)

담당부서	여성가족부 청소년보호환경과	담 당 자	장유남 사무관	전화번호	02)2100-6292
				이 메 일	korea74@korea.kr

1-2-2
(계속)

청소년 근로권익 침해 예방 및 보호
(최저임금 미준수 등 청소년근로현장 모니터링 및 점검·단속)

여성가족부

1. 사업개요

□ 사업 목적

○ 청소년들의 아르바이트 활동이 많은 방학기간을 중심으로 관계기관 간 합동점검을 통해 청소년보호

□ 사업 내용

○ 관계부처 합동 지도·점검 활동 실시

- (청소년보호법 위반) 청소년 출입·고용금지업소에서의 청소년출입고용 위반행위, 청소년 대상 유해약물(술·담배) 판매행위 등
- (근로기준법 및 최저임금법 등 노동관계법령 위반) 근로계약서 미작성, 임금미지급, 최저임금 미주지 등

○ 청소년유해환경감시단 활동을 통한 청소년 근로환경 개선

2. 성과지표

사업목표	성과지표	'21년도		'22년도 목표치	측정산식 (방법)
		목표치	실적		
청소년 근로권익 보호	점검업체수(개)	300	-	300	방문점검업체수

※ 코로나19 확산에 따라 관계부처 점검활동 잠정 중단('20년 하반기 ~)

3. 예산현황

(단위 : 백만원)

구 분		'21년도		'22년도 예산(B)	예산증감율 (B-A)/A	비 고
		예산(A)	집행			
총 계		40	-	36	△10%	
- 국 비	일반회계	40	-	36	△10%	

4. 2021년도 추진실적

○ 청소년 유해환경감시단 운영을 통해 청소년 근로권익 보호를 위한 예방활동 전개 3,450건 실시

- 청소년 출입·고용금지 업소 등 감시활동 등 캠페인 실시

5. 2022년도 추진계획

○ 청소년보호법 위반 청소년 고용 사업장 지도·점검 및 캠페인 실시

- 관계부처(여성가족부, 고용노동부, 경찰청, 기초자치단체 등)합동 청소년근로보호점검 실시(연2회)

※ 단, 코로나19 유행 상황 및 관계부처 협의결과에 따라 실시 여부 결정

- 청소년유해표시 의무위반 등 청소년보호법 위반사항에 대해 지자체에 시정명령

※ 근로기준법 위반 업소에 대해서는 고용노동부에서 시정조치

담당부서	여성가족부 청소년보호환경과	담 당 자	손동락 주무관	전화번호	02)2100-6299
				이 메 일	zoom1318@korea.kr

1-2-2
(계속)

청소년 근로권익 침해 예방 및 보호
(근로권익 보호환경조성을 위한 제도개선)

여성가족부

1. 사업개요

□ 사업 목적

○ 청소년복지시설 및 보호시설을 이용하는 위기 청소년들의 경우 자립을 위한 제도개선 및 배달청소년 사고 발생 시 치료·재활 등의 혜택을 받을 수 있도록 지원 필요

□ 사업 내용

○ 청소년 아르바이트 시 필요한 후견인 동의서를 청소년지원 시설 기관장도 발급 가능하도록 제도 개선을 위한 고용노동부와 협력 강화

○ 특수형태 직종(배당대행) 사업주 대상 산재보험 가입 및 근로계약서 작성 권고 및 계도

* 일반음식점에 고용된 배달종사자는 사업주가 의무적으로 산재보험가입을 하나, 배달대행업은 사업주와 배달종사자와 합의로 가입(대부분 미가입)

2. 성과지표 : 해당없음

3. 예산현황 : 비예산 사업

4. 2021년도 추진실적

○ 청소년 유해환경감시단 운영(전국 239개 / '21년말 기준)을 통해 청소년 근로권익 보호를 위한 예방활동 전개 : 6,576건 실시(17개 시·도 합계, '21년 3/4분기 기준)

- 근로권익보호 교육 및 캠페인 활동, 청소년 출입·고용금지 업소 등 감시활동 등

○ 청소년 근로권익 보호 관련 정보제공을 위한 리플릿(26.5만부) 배포(지방노동관서, 지자체 등 303개소)

5. 2022년도 추진계획

○ 관계기관과 제도 개선을 위한 업무 협의 지속(고용노동부)

- 청소년 근로동의 발급주체 범위 확대 등(청소년복지시설장)

○ 특수형태 직종(배달대행) 근로 청소년의 산재보험 가입 활성화를 위한 관계기관과 지속 협의 및 연중 사업장 계도·캠페인 병행

담당부서	여성가족부 청소년보호환경과	담 당 자	장유남 사무관	전화번호	02)2100-6292
				이 메 일	korea74@korea.kr

1-2-2
(계속)

청소년 근로권익 침해 예방 및 보호
(근로권익 보호의식 확산 및 정보제공 확대)

여성가족부

1. 사업개요

□ 사업 목적

○ 지자체 및 지역사회 내에서 활동하고 있는 청소년 유해환경 감시단을 통한 청소년의 근로권익 보호를 위한 홍보·캠페인 등 청소년 근로권익 보호의식 확산 및 정보제공 확대 지원

□ 사업 내용

○ 청소년 아르바이트 등 근로권익 보호를 위한 예방활동
- 청소년 출입·고용금지업소, 청소년 고용금지업소에 대한 감시활동 및 홍보·캠페인 등
- 청소년 근로권익보호를 위한 아르바이트 십계명, 최저임금, 근로계약서 작성 등 홍보

2. 성과지표

사업목표	성과지표	'21년도		'22년도 목표치	측정산식 (방법)
		목표치	실적		
청소년 근로권익 보호	아르바이트 안내서, 리플릿 배부수(개)	15만부	26.5만부	15만부	안내서 배부수

3. 예산현황

(단위 : 백만원)

구 분		'21년도		'22년도 예산(B)	예산증감율 (B-A)/A	비 고
		예산(A)	집행			
총 계		50	23	50	-	
- 국 비	일반회계	50	23	50	-	

4. 2021년도 추진실적

○ 청소년 근로권익 보호 관련 정보제공을 위한 리플릿(26.5만부) 배포

* 지방노동관서, 지자체, 청소년 근로권익 지원기관 등 303개소

5. 2022년도 추진계획

○ 민관협력을 통한 최저임금 준수, 근로계약서 작성 등 청소년 근로보호를 위한 안내·캠페인 등 홍보활동

○ 청소년 근로권익보호를 위한 아르바이트 안내서 및 리플릿 제작·배포(15만부)

담당부서	여성가족부 청소년보호환경과	담 당 자	장유남 사무관	전화번호	02)2100-6292
				이 메 일	korea74@korea.kr

1-2-2
(계속)

청소년 근로권익 침해 예방 및 보호
(최저임금 미준수 등 청소년 근로현장 모니터링 및 점검·단속)

고용노동부

1. 사업개요

□ 사업 목적

○ 아르바이트생·청소년 다수 고용 사업장 현장지도·점검, 무료권리구제 지원 등을 통해 청소년 근로자의 근로여건 향상

○ 최저임금 준수, 서면근로계약 작성 등 기초노동질서 교육 및 홍보를 통해 청소년 근로권익에 대한 인식 제고 및 사회적 공감대 형성

□ 사업 내용

○ 일하는 청소년의 눈높이에 맞는 상담 및 진정사건 등 무료권리구제, 현장교육 및 홍보 등을 통해 청소년 근로권익 보호

- (상담·무료권리구제) 청소년에 특화된 전국 통합 상담을 제공하고, 권리구제 필요시 무료로 진정사건 대리 지원(공인노무사)

  * [상담 등 체계] ▲상담(전화〈1644-3119〉, 인터넷〈www.youthlabor.co.kr, 알바몬, 알바천국〉, 카카오톡 〈ID : 청소년근로권익센터〉 등) → ▲보호위원 배정 → ▲1 :1 심층 상담 → ▲진정 등 사건 무료지원

- (교육 및 홍보) '찾아가는 근로권익 교육' 실시 및 홍보 컨텐츠 제작 등 다양한 방식의 사전 근로권익 침해 예방활동 추진

  * [교육 체계] 각급 학교에서 교육신청 → 강사 배정(강사풀 97명) → 교육

  * [홍보 활동] 캠페인 활동, 동영상 및 이미지 제작, 청소년 서포터즈 위촉, 유관 기관 협력회의 등

○ 청소년 근로자의 근로권익 보호 및 기초노동질서 확립을 위해 인사·노무 경력을 갖춘 자를 '알리미'로 위촉, 사업장을 직접 방문*하여 최저임금 준수, 서면근로계약 체결 등 기초노동질서 안내 및 준수 계도

  * 주로 퇴직공무원·교사 출신으로, 사업장 방문 원칙, 코로나19로 비대면도 허용

○ 최저임금 준수, 임금체불 예방 등 기초노동질서 확립을 통한 최저임금 현장안착을 위해 소규모·취약업종 중심으로 노무관리지도

2. 성과지표*(정책만족도 등의 정성적 성과지표 병용)

사업목표	성과지표	'21년도		'22년도 목표치	측정산식 (방법)
		목표치	실적		
청소년 다수 고용사업장 대상 기초노동질서 준수 분위기 확산	노무관리지도 실적(개소)	12,000	11,061	12,000	노무관리지도 사업장 수 합계

※ 50인 미만 소규모 사업장에 대해 '기초노동질서 점검'형태에서 '노무관리지도'로 개편

○ 코로나 19에 따른 방역상황에 따라 사업장 점검 및 지도 물량 조정 가능

3. 예산현황

(단위 : 백만원)

구 분		'21년도		'22년도 예산(B)	예산증감율 (B-A)/A	비 고
		예산(A)	집행			
총 계		1,033	1,033	1,033	0	
- 국 비	일반회계	1,033	1,033	1,033	0	

○ '21년 예산 미집행(90% 미만 사업) 사유

- 해당없음

○ '22년 예산 감소 사유(해당없을 시 '해당없음'으로 표기)

- 해당없음

4. 2021년도 추진실적

○ 민·관 협력을 토대로 무료 권리구제 지원, 찾아가는 청소년 근로권익 교육 등 기초노동질서 준수를 위한 다양한 지원방안 추진

- 청소년 근로권익센터 운영('21년 한국공인노무사회 사업위탁)을 통해 청소년 근로자 대상 상담 및 무료 권리구제* 실시

* 청소년 신고전화(1644-3119), 모바일앱, SNS 상담 → 지역별 청소년 보호위원 배정 → 1 :1 심층 상담 → 권리구제(진정 등 사건대리) 무료지원

- 교육청, 지자체 등과 협업하여 특성화고 등을 대상으로 찾아가는 현장 근로권익 교육 실시

* 청소년근로권익센터 운영실적

연도	상담	권리구제 지원	교육
2021	18,678건	582건	724회(40,220명)

○ 청소년 다수 고용사업장을 대상으로 임금체불 예방, 최저임금 준수, 서면 근로계약 체결 등 기초노동질서 확립을 위한 집중 점검 실시

* '21년 총 11,061개소 지도

○ 청소년 근로조건 알리미*를 통해 사업장을 직접 방문하여 노동관계법령·정책 안내·계도 실시

* 인사·노무관리 업무 경력 보유자 중 위촉('21년 117명), 169,864개소 홍보·계도

5. 2022년도 추진계획

○ 사업대상 : 청소년·아르바이트생, 청소년 고용 사업주

○ 사업시행 주체 : 고용노동부, 청소년 근로권익센터(위탁수행)

○ 주요내용

- 「청소년근로권익센터」 유사사업과의 차별화, 실질적인 청소년 근로권익 보호 등를 위하여 '무료 권리구제 지원' 사업을 특화 하여 기능 강화
- 센터 상담 대상 연령을 기존 29세에서 34세(청년)까지 확대하고, 법 위반이 중대하고, '무료 권리구제 지원'이 필요하다고 판단되는 경우에는 34세까지 '무료 권리구제 지원'도 추가 검토

담당부서	고용노동부 근로기준정책과	담 당 자	신유수 사무관	전화번호	044)202-7970
				이 메 일	tlsdbtn@korea.kr

1-2-2
(계속)

최저임금 미준수 등 청소년 근로현장 모니터링 및 점검·단속
(특성화고 등 현장실습생 권익보호를 위한 산업체 관리 강화 및 관리시스템 구축)

교육부

1. 사업개요

□ 사업 목적

○ 직업계고 현장실습생 상시 상담 및 권리구제 시스템 구축, 선도기업 등 현장실습 기업 관리 등을 통해 노동인권 및 산업안전 보장

□ 사업 내용

○ 직업계고 현장실습 모니터링을 위한 전문기관 연계를 통해 기업체 점검 및 피해 학생 권리구제, 선도기업 선정 및 관리 등

※ (한국공인노무사회) 기업 점검 및 학생 권리구제, (대한상공회의소) 선도기업 관리

2. 성과지표(정책만족도 등의 정성적 성과지표 병용)

사업목표	성과지표	'21년도		'22년도 목표치	측정산식 (방법)
		목표치	실적		
현장실습 지도·점검	지도·점검 수	4,000회	64,699회	4,000회	전문가 현장 점검 횟수
현장실습 선도기업 관리	선도기업 수	25,000개	24,303개	25,000개	시스템 탑재 기업수

※ '현장실습 지도·점검'의 경우 여수 현장실습생 사망사고(10.6.)로 인해 '21년 실적이 평균치보다 크게 상회하는 특수한 상황으로서, '22년 목표치 별도 상향 조정 없음

3. 예산현황

(단위 : 백만원)

구 분		'21년도		'22년도 예산(B)	예산증감율 (B-A)/A	비 고
		예산(A)	집행			
총 계						
- 국 비	일반회계					
	특별회계					
	기금(기금명)					
- 기 타 (특별교부금)		1,000	1,000	400	-0.6%	시도교육청 대응투자

○ ('22년 예산 감소 사유) 총 예산(2,000백만원)은 유지되고 있으며, '22년에는 시도교육청 대응 비율 상승으로 특별교부금 예산 감소

※ 현장실습 지도점검 예산 : ('21) 2,000백만원(특교 1,000백만원 + 교육청 1,000백만원)
→ ('22) 2,000백만원(특교 400백만원 + 교육청 1,600백만원)

4. 2021년도 추진실적

○ 직업계고 현장실습 기업 지도 및 점검 : 총 55,772회(12.15.기준)

○ 직업계고 현장실습 선도기업 선정 및 관리 : 총 23,887개 기업(12.15.기준)

5. 2022년도 추진계획

○ 사업대상 : 직업계고 현장실습생, 현장실습 선도기업

○ 사업시행 주체 : 교육부, 시·도교육청, 학교

○ 주요내용

- 직업계고 현장실습 기업 방문 점검 및 피해 학생 권리구제 지원
- 직업계고 현장실습 선도기업 선정 및 관리 지원

담당부서	교육부 직업교육정책과	담 당 자	박강현 연구사	전화번호	044)203-6384
				이 메 일	kpark01@korea.kr

1-2-3
(계속)

아동·청소년의 여가권 신장
[청소년들을 위한 놀이·여가 유형 다양화 및 공간제공]

여성가족부

1. 사업개요

□ 사업 목적

○ 청소년들에게 다양한 놀이·여가 공간 제공을 통하여 아동·청소년의 여가권 신장 도모

□ 사업 내용

○ 청소년수련시설 등 청소년 관련 시설을 활용한 놀이·여가 공간 제공
- '청소년 자유공간 설치' 등
  * 수원시 '청개구리 연못', 서울 신현중학교 '스트레스 프리존' 등

○ 청소년프로그램 공모사업으로 청소년의 놀이·여가 프로그램 발굴·확산

2. 성과지표

사업목표	성과지표	'21년도		'22년도 목표치	측정산식 (방법)
		목표치	실적		
청소년 놀이·여가 지원	청소년프로그램 공모사업 참여인원	65,000명	76,064명	69,000명	실적보고서

3. 예산현황

(단위 : 백만원)

구 분		'21년도		'22년도 예산(B)	예산증감율 (B-A)/A	비 고
		예산(A)	집행			
총 계		948	948	853	△10.0	
- 국 비	일반회계	948	948	853	△10.0	공모사업

○ ’21년 예산 미집행(90% 미만 사업) 사유 : 해당없음

○ ’22년 예산 감소 사유

- 계속사업인 공모사업을 관행적 보조사업으로 분류, 10% 일괄 삭감됨

4. 2021년도 추진실적

○ 청소년에게 다양한 활동 참여기회 제공을 위해 청소년프로그램 공모 지원(91개 프로그램)

5. 2022년도 추진계획

○ 사업대상 : 청소년시설·청소년단체 등

○ 사업시행 주체 : 여성가족부, 한국청소년활동진흥원

○ 주요내용

- 청소년 활동·보호·참여 분야별 공모사업 지원
- 청소년프로그램 공모사업 선정(3월), 컨설팅(4월~9월), 평가(12월)

담당부서	여성가족부 청소년활동진흥과	담 당 자	박창범 주무관	전화번호	02)2100-6249
				이 메 일	pcb0311@korea.kr
	여성가족부 청소년활동안전과		김봉두 사무관	전화번호	02)2100-6263
				이 메 일	ksgi99@korea.kr

1-2-3
(계속)

아동·청소년의 놀이·여가시간 확보 및 문화 확산

교육부

1. 사업개요

□ 사업 목적

○ 학교에서 놀이 문화를 확산하기 위해 교사의 놀이 관련 인식 개선 및 놀이지원자로서의 역량 강화

□ 사업 내용

○ 각종 교원 대상 연수 시 놀이 문화의 필요성을 홍보하고 우수사례를 안내하는 등 인식 개선 및 역량 강화 지원

○ 학교구성원 대상 인권교육프로그램 개발

2. 성과지표(정책만족도 등의 정성적 성과지표 병용)

사업목표	성과지표	'21년도		'22년도 목표치	측정산식 (방법)
		목표치	실적		
프로그램 시범운영 만족도	3.5	신규	신규	3.5	5점 척도 설문조사
학생 권리보장 법제화 방안 마련	법제화 방안	법적 근거 마련	위원회 법안소위 상정	삭제	입법

※ 학생회 법제화(초·중등교육법 개정)의 경우 의원발의를 통한 법안 상정 및 국회 계류 중으로, 성과를 예측할 수 없어 '22년도 삭제

○ '21년 성과지표 미달성시 사유 : 관련 법안이 지속적으로 상임위 법안소위에서 논의 중이며, 해당 지표는 국회 일정에 따라 목표 달성 여부가 결정되므로, 자체적 성과를 보여주기 어려운바 '22년도 삭제

3. 예산현황

(단위 : 백만원)

구 분		'21년도		'22년도 예산(B)	예산증감율 (B-A)/A	비 고
		예산(A)	집행			
총 계		비예산		비예산		
- 국 비	일반회계					
	특별회계					
	기금(기금명)					
- 기 타 (예산항목 기재)						

4. 2021년도 추진실적

○ (주요내용) 학교생활 전반에서 학생 의견 개진 등 주체적으로 참여할 수 있도록 활성화하고, 교사의 놀이 관련 인식 개선을 위한 프로그램 개발

- 감염병 등 교육환경 변화를 고려한 '원격수업과 학생자치활동' 보급('21.2)
- 시도교육청 공동 학교구성원을 위한 인권교육프로그램 개발('21.6~)
- 학생 참여권 보장을 위한 학생회 법제화 지속 추진('20.6.~)

5. 2022년도 추진계획

○ (사업대상) 시·도교육청 및 학교구성원(학생, 학부모, 교원)

○ (사업시행 주체) 17개 시·도교육청

○ (주요내용) 학생 인권교육 프로그램 개발 완료·보급('22년 상반기) 및 시·도별 우수 사례 발굴·공유, 학생 참여권 보장을 위한 학생회 법제화 추진

담당부서	교육부 민주시민교육과	담 당 자	최주현 사무관	전화번호	044)203-6733
				이 메 일	hicjh@korea.kr

1-2-3
(계속)

아동·청소년의 여가권 신장
(아동·청소년의 놀이·여가시간 확보 및 문화 확산)

보건복지부

1. 사업개요

□ 사업 목적

○ 지역사회 내 공적 영역에서 아동의 적절한 휴식과 놀이, 사회적 관계 형성 기회 보장을 통한 아동의 삶의 질 제고 및 건강한 정서발달 지원

- 「놀이혁신 행동지침」 배포 및 우수모델 개발·보급을 통한 지역사회 주도 아동의 놀 권리 지원 및 보장

□ 사업 내용

○ 「유엔아동권리협약」 제31조에서 규정한 '아동의 놀 권리' 실현을 위해 '포용국가 아동정책' ('19.5월, 관계부처 합동)에 '지역사회 주도 놀이혁신 활성화' 과제 수립 및 추진

「유엔아동권리협약」 제31조('91년 비준으로 국내법적 효력)

1. 당사국은 휴식과 여가를 즐기고, 자신의 연령에 적합한 놀이와 오락활동에 참여하며, 문화생활과 예술에 자유롭게 참여할 수 있는 아동의 권리를 인정한다.

「유엔아동권리위원회 권고사항('11), ('19)」

('11) 63. c) 협약 제31조에 따라, 여가, 문화 및 오락활동에 대한 아동의 권리를 보장하라.

('19) 42. j) 아동 발달을 위한 핵심요소로서 휴식, 여가 및 놀이에 대한 관점 전환을 위한 캠페인 실시, 모든 아동이 놀이, 오락활동을 할 수 있도록 충분한 시간 및 시설을 보장할 것

국정과제 48. 미래세대 투자를 통한 저출산 극복

○ 아동학대 근절 및 보호가 필요한 아동지원 강화

- 아동친화도시 인증 등 유엔아동권리협약 기본원칙의 지역사회 확산 지원

2. 성과지표

사업목표	성과지표	'21년도		'22년도 목표치	측정산식 (방법)
		목표치	실적		
아동·청소년의 여가권 (놀 권리 포함) 신장	놀이혁신 확산 추진	아동 놀 권리 지원체계 구축	마련 완료 (놀이혁신 행동지침 발간 및 지방정부협의체 구성)	놀 권리 지원체계 구축 및 사업모형 다양화	정성지표 성과목표 추진, 달성 여부

3. 예산현황 : 비예산

4. 2021년도 추진실적

○ (놀이혁신 지원체계 구축) 아동의 놀 권리 보장을 위한 국가적 차원의 방향 제시를 위한 관계부처·학계·놀이전문가·아동 관련 기관 등 중심 '놀이혁신위원회*' 운영

* 아동정책조정위원회(국무총리소속) 산하 전문위원회로 구성·운영(「아동복지법」 제10조)

○ (놀이혁신 행동지침 수립) 놀이환경 조성을 위한 지자체 역할, 구체적 사례 등을 제시하는 「놀이혁신 행동지침」 수립·배포('21.9) 및 지자체 대상 설명회 실시('21.11)

○ (지역사회 주도 놀이혁신) 지역 여건에 맞는 아동의 놀 권리 지원·보장 환경 조성을 위한 '놀이혁신 선도사업' 지속 운영 및 놀 권리 보장 관련 지방정부 협의체 구성('21.11)

5. 2022년도 추진계획

○ 사업대상 : 전 아동 및 청소년

○ 사업시행주체 : 복지부, 관계부처(문체부,교육부,여가부 등), 지자체, 아동권리보장원

○ 주요내용

- (놀이혁신 지원체계 구축) 아동의 놀 권리 보장을 위한 국가적 차원의 방향 제시를 위한 관계부처·학계·놀이전문가·아동 관련 기관 등 중심 '놀이혁신위원회*' 운영(계속)

* 아동정책조정위원회(국무총리소속) 산하 전문위원회로 구성·운영(「아동복지법」 제10조)

- (놀 권리 인식 개선 추진) 아동의 '놀 권리' 개념 및 보장 필요성 등 사회적 지원 기반 문화 조성을 위한 부모, 교사 등 놀이지원자를 포함한 대국민 인식개선(놀 권리 인식개선 영상 제작, 캠페인 실시 등) 추진
- (선도사업 수행 지원) 지역 여건에 맞는 아동의 놀 권리 지원·보장 조성을 위한 '놀이혁신 선도사업 지역' 수행 지자체 대상 컨설팅 제공, 사업평가, 사업모형 다양화 등 관련 연구 실시

담당부서	보건복지부 아동복지정책과	담 당 자	정구영 사무관 유다현 주무관	전화번호	044)202-3418
				이 메 일	ydh15@korea.kr

1-2-4
(계속)

청소년 정신 건강권 보호
(청소년 정신건강 관리)

여성가족부

1. 사업개요

□ 사업 목적

○ 자살 및 자해 등 고위험군 청소년을 대상으로 실효성 있는 자살예방사업을 실시하고, 청소년안전망을 기반으로 한 고위험군 청소년의 조기 발견·보호 및 지원서비스 제공

□ 사업 내용

○ 교육부의 학생정서·행동특성검사로 선별되어 청소년안전망으로 연계될 자살 위험군 학생 대상 맞춤형 연계 서비스 제공

○ 청소년상담1388(전화·모바일·사이버 상담) 및 청소년안전망을 통한 위기(징후)청소년 조기 발견

2. 성과지표

사업목표	성과지표	'21년도		'22년도 목표치	측정산식 (방법)
		목표치	실적		
청소년자살 예방 강화	청소년상담1388 정신건강 상담실적 (단위 : 건)	195,000	205,373	215,000	청소년 자살, 우울 등 정신건강 관련 1388 상담실적

3. 예산현황

(단위 : 백만원)

구 분		'21년도		'22년도 예산(B)	예산증감율 (B-A)/A	비 고
		예산(A)	집행			
총 계		2,330	2,330	2,466	136	
- 국 비	일반회계					
	특별회계					
	청소년육성기금	2,330	2,330	2,466	136	
- 기 타 (예산항목 기재)						

○ '21년 예산 미집행(90% 미만 사업) 사유

- 해당없음

○ '22년 예산 감소 사유

- 해당없음

4. 2021년도 추진실적

○ 주요내용

- 교육부의 학생정서·행동특성검사로 선별되어 청소년안전망으로 연계된 청소년에게 자살 및 정신건강 관련 상담 실시
- 청소년상담1388(전화·모바일·사이버 상담) 및 청소년안전망 등을 통한 청소년 자살 관련 고민, 정신건강 관련 상담 실시

* 정신건강 상담실적 : ('20) 190,330건 → ('21) 205,373건(10,373건 ↑)

5. 2022년도 추진계획

○ 사업대상 : 9~24세 위기(징후)청소년

○ 사업시행 주체 : 여성가족부, 교육부, 보건복지부, 지방자치단체, 한국청소년상담복지개발원 및 청소년상담복지센터 등

○ 주요내용

- 청소년안전망 확대로 자살·자해 등 고위험군 청소년에 대한 지역사회 연계서비스 제공을 강화하고, 상담·보호지원 등 맞춤형 서비스 제공 범위 확대

* 청소년안전망 확대 : ('21) 238개소 → ('22) 240개소

- 청소년상담1388(전화·모바일·사이버 상담)을 통한 청소년 자살 관련 고민을 비롯한 정신건강 관련 상담 실시

* 정신건강 상담 강화 : ('21) 205,373건 → ('22) 215,000건 목표

담당부서	여성가족부 청소년자립지원과	담 당 자	강병관 사무관	전화번호	02)2100-6276
				이 메 일	kang2013@korea.kr

1-2-4
(계속)

청소년 정신 건강권 보호
(정서·행동문제 청소년 지원체계 확충 및 내실화)

여성가족부

1. 사업개요

□ 사업 목적

○ 정서·행동문제로 어려움을 겪는 청소년에게 종합적·전문적인 치유서비스를 제공하여 청소년의 일상생활 영위 및 건강한 성장 지원

□ 사업 내용

○ '청소년치료재활센터'를 운영하여 우울증, 불안장애, 주의력결핍과잉행동장애(ADHD) 등 정서·행동문제 청소년 치유를 위한 상담, 학습지원, 자립지원, 생활·보호 등 종합서비스 제공

○ 정서·행동문제 청소년의 치유 접근성 및 수요 규모 등을 고려한 상시 전문서비스 제공 기반 확충을 위해 치료재활센터 신규 건립 추진

* '22년 호남권 청소년치료재활센터 건립사업 예산확보 및 건립추진

2. 성과지표

사업목표	성과지표	'21년도		'22년도 목표치	측정산식 (방법)
		목표치	실적		
정서 ·행동문제 청소년 재활 및 치유 지원	입교생 심리검사 변화율	19.2	20.0	19.1	위험지수감소율(50%) + 긍정지수 증가율(50%)

※ '21년 목표치 변경 사유 : 최근 5년의 장기적 실적을 바탕으로 직전년도의 비중을 높이는 목표치 설정방법(β분포 방식)을 활용하고, '20년도 실적에서 도전성 0.1점을 상향한 값으로 '21년도 목표치를 설정함

3. 예산현황

(단위 : 백만원)

구 분		'21년도*		'22년도 예산(B)	예산증감율 (B-A)/A	비 고
		예산(A)	집행			
총 계		10,003	9,630	10,180	1.8	
- 국 비	일반회계	1,297	926	875	△32.5	신규 건립비
	청소년육성기금	8,706	8,704	9,305	6.9%	치료재활센터 운영비

○ '21년 예산 미집행(90% 미만 사업) 사유

- 일반회계(청소년치료재활센터 건립) : 용역계약 낙찰차액 및 공사비·감리비 정산 잔액, 부대공사 지급시기 미도래에 따른 예산 잔액 발생

○ '22년 예산 감소 사유

- 일반회계(청소년치료재활센터 건립) : 경상권 치료재활센터 건립사업 종료에 따른 예산 감소

4. 2021년도 추진실적

○ 정서·행동장애 청소년 대상 치료·재활과정 지원(총 249명)

- 1~4개월 장기과정 134명, 4박5일 단기과정 등 115명 지원

○ 국립대구청소년디딤센터 단기숙소동 건립 완료('21.10월) 및 개원('21.11.26.)

- 1개월 장기과정 7명, 7박 8일 인터넷 치유 과정 13명 시범운영

5. 2022년도 추진계획

○ 국립중앙청소년 디딤센터

- △장기과정 : 4주 및 16주 / 3회 180명 △중기과정 : 11박 12일 / 7회 168명

구분	프로그램명	기간	모집인원
장기	오름과정 (4주)	1.17~2.18	40
	디딤과정 (16주)	1기 3.28~7.15	60
		2기 8.24~12.13	60
중기	11박12일	7회 3~10월	168명(회당 24명)

※ ('21년) 4박5일 캠프 7회, 11박12일 캠프 4회 → ('22년) 11박12일 캠프 7회

○ 국립대구청소년 디딤센터

- △장기과정 : 4주 및 16주 / 4회 80명 △중기과정 : 11박 12일 / 6회 108명

구분	프로그램명	기간	모집인원
장기	오름과정 (4주)	1기 5.30~6.24 2기 8.29~12.16	12 12
	디딤과정 (16주)	1기 3.28~7.15 2기 8.29~12.16	24 32
중기	11박12일	6회 1~8월	108명(회당 18명)

※ '22년 신규인력(17명) 하반기 채용으로 인하여 디딤1기 인원 축소 운영

○ 국립 호남권 청소년디딤센터 건립

- 건립지역 선정 평가지표 마련 및 지역 선정
- 건립 기본계획(용역) 수립 및 설계용역 발주('22년 예정)

담당부서	여성가족부 청소년보호환경과	담 당 자	노효주 주무관	전화번호	02)2100-6295
				이 메 일	rohhyoju@korea.kr
		담 당 자	김민지 주무관	전화번호	02)2100-6295
				이 메 일	rohhyoju@korea.kr

1-2-4
(계속)

청소년 정신 건강권 보호
[청소년상담복지체계를 활용한 자살예방 강화]

여성가족부

1. 사업개요

□ 사업 목적

○ 청소년 자살 등 위기청소년 지원 및 예방을 위해 지역사회 청소년 자원을 연계하여 청소년 대상 상담·보호 등 통합지원

□ 사업 내용

○ 청소년 지도자 자살예방 게이트키퍼 양성

○ 지역사회 청소년통합지원체계(청소년안전망) 활용, 자살예방 서비스 지원

2. 성과지표

사업목표	성과지표	'21년도		'22년도 목표치	측정산식 (방법)
		목표치	실적		
청소년자살 예방 강화	청소년동반자 정신건강 상담실적 (단위 : 명)	11,000	12,506	-	청소년 자살, 우울 등 정신건강 관련 상담실적
	청소년안전망 정신건강 상담실적 (단위 : 명)	-	-	23,000	청소년 자살, 우울 등 정신건강 관련 상담실적

※ 기존 성과지표 실적을 포함하는 신규 성과지표로 변경

3. 예산현황

(단위 : 백만원)

구 분		'21년도		'22년도 예산(B)	예산증감율 (B-A)/A	비 고
		예산(A)	집행			
총 계		26,199	26,157	26,714	+2.0	
- 국 비	일반회계	-	-	-	-	
	특별회계	-	-	-	-	
	기금(청소년육성기금)	26,199	26,157	26,714	+2.0	

* 2021년 시행계획 상 예산은 청소년동반자 사업을 기재하였으나, 청소년안전망 상담 실적 등 아우르기 위해 예산을 청소년상담복지센터 운영지원으로 변경

4. 2021년도 추진실적

○ 주요내용

- 청소년 대상 상담·보호 등 맞춤형 서비스를 제공하는 '청소년안전망' 확대
  * 청소년안전망 : ('20년) 236개소 → ('21년) 238개소(2개소 ↑)
- 자살 위기대응 및 사후관리를 위한 전담 '청소년동반자' 배치 확대
  * 청소년동반자 : ('20년) 1,349명 → ('21년) 1,354명(5명 ↑)
- 청소년 지도자 자살예방 게이트키퍼 양성(이러닝 및 집합연수) 및 청소년 문제 전문 사례관리자의 자살관련 전문성 제고
  * 청소년자살 예방프로그램 지도자·전문지도자 양성 : 965명

5. 2022년도 추진계획

○ 사업대상 : 만 9~24세 위기(징후) 청소년

○ 사업시행 주체 : 여성가족부, 한국청소년상담복지개발원, 시·도 및 시·군·구 청소년상담복지센터

○ 주요내용

- 청소년안전망 확대·구축 및 청소년동반자 확충을 통하여 자살 및 자해 등 고위험군청소년에 대한 지역사회 청소년자원 연계서비스를 통하여 지원을 강화하고, 상담·보호 지원 등 맞춤형 서비스 제공 확대

* 청소년안전망 확대 : ('21년) 238개소 → ('22년) 240개소

** 청소년동반자 : ('21년) 1,354명 → ('22년) 1,363명

- 청소년지도자 자살예방게이트키퍼 양성 교육 실시(연중)
- 광역 자살·자해 집중심리클리닉 운영(16개 시·도 청소년상담복지센터 대상)

담당부서	여성가족부 청소년자립지원과	담 당 자	고은정 주무관	전화번호	02)2100-6277
				이 메 일	kej0705@korea.kr

1-2-4
(계속)

청소년 정신건강의 체계적 실태조사 및 관리

교육부

1. 사업개요

□ 사업 목적

○ 학생정서·행동특성검사(초1·4, 중·고1, 전수조사)를 실시하여 정신건강 관심군 학생을 조기발견하고 전문기관 연계 상담·치료 지원으로 학생의 건강한 성장·발달 지원

□ 사업 내용

○ 사업 근거 : 「학교보건법」(교육감과 학교의 장에게 학생정신건강 증진을 위한 책무 강화)

○ 주요 내용 : ① 2022년 학생정서행동·특성검사 실시, ② 위기 학생 응급 심리 지원, ③ 고위험군(자살시도학생 포함) 학생 치료비 지원 등

2. 성과지표(정책만족도 등의 정성적 성과지표 병용)

사업목표	성과지표	'21년도		'22년도 목표치	측정산식 (방법)
		목표치	실적		
정서·행동문제 청소년 선별·전문기관 연계	자살위험군 전문기관 연계율(%)	79%	76.9%	77%	$\frac{\text{자살위험군 학생 중 전문기관 연계 학생 수}}{\text{자살위험군 학생 수}} \times 100$

※ '21년 코로나19 인한 개학 연기, 원격수업 증가, 감염 확산 우려 인한 전문기관 연계율 다소 저조

3. 예산현황

(단위 : 백만원)

구 분		'21년도		'22년도 예산(B)	예산증감율 (B-A)/A	비 고
		예산(A)	집행			
총 계		1,215	1,215	1,093	-0.11	
- 국 비	일반회계	1,215	1,215	1,093	-0.11	

4. 2021년도 추진실적

○ 주요내용

- 학생정서·행동특성검사 참여율 : 99.2%
- 자살위험군 학생의 지역사회 전문기관 연계율 : 76.9%
- 학생정서·행동특성검사 매뉴얼 수정보완 및 배포

5. 2022년도 추진계획

○ 사업대상 : 모든 초·중·고등학생, '학생정서·행동특성검사'를 통한 정서·행동문제 조기 발견 학생, 초·중등 교원 및 정신건강 담당자

○ 사업시행 주체 : 교육부, 시도교육청, 단위학교

○ 주요내용

- 학생정서·행동특성검사 추진방향 안내
- 학생정서·행동특성검사 실시(4월) 및 관심군·위험군 학생 전문기관 연계 실시
- 학생자살예방 및 정신건강증진 온라인 직무연수(2개 운영,) 및 오프라인 직무연수

담당부서	교육부 학생건강정책과	담 당 자	최민애 연구사	전화번호	044)203-6874
				이 메 일	todosepasa@korea.kr

1-2-4
(계속)

청소년 정신 건강권 확보
(정신건강 관심군 청소년 관리 및 지원 강화)

보건복지부

1. 사업개요

□ 사업 목적

○ 청소년 정신건강문제의 예방, 조기발견 및 조기개입을 통하여 건강한 사회구성원으로의 성장 발달 도모

□ 사업 내용

- (아동·청소년 정신건강증진사업) 기초정신건강복지센터 중심으로 학교 등 지역사회 서비스 연결망 구축, 고위험군 학생 선별·상담, 사례관리 등 연계, 치료비 지원 등 실시
- (조기중재센터* 운영) 고위험군 청소년 발굴·예방, 초기 정신질환 청소년에 대한 조기 개입을 통해 만성화 예방과 회복 촉진

* 지역별 다양한 특성과 주민 요구를 반영할 수 있도록 지자체 주도적으로 각종 서비스를 통합적·자율적으로 제공하는 '통합정신건강증진사업'내 필수사업으로 운영

2. 성과지표

사업목표	성과지표	'21년도		'22년도 목표치	측정산식 (방법)
		목표치	실적		
아동·청소년 정신건강증진	청(소)년 정신건강 조기중재 사업·센터	12	12	17	시·도 사업 시행계획 및 실적 보고 자료

3. 예산현황

(단위 : 백만원)

구 분		'21년도*		'22년도 예산(B)	예산증감율 (B-A)/A	비 고
		예산(A)	집행			
총 계		20,416	20,416	29,099	42.53	
- 국 비	국민건강증진기금	20,416	20,416	29,099	42.53	

* '21년 예산 변경 사유 : 내역사업 개편시행으로 인해 아동청소년만을 위한 사업비 산출불가로 통합정신건강 사업비(20,416백만원) 제출

○ ’21년 예산 미집행(90% 미만 사업) 사유 : 해당없음

○ ’22년 예산 감소 사유 : 해당없음

4. 2021년도 추진실적

○ 주요내용

- (기초정신건강복지센터) 정신건강복지센터-아동보호전문기관 간 연계체계를 구축하여 학대 및 관련 아동 긴급 심리평가 실시(18,454건), 심층상담(20,105건), 사례관리·의료기관 연계(1,468건), 치료비 지원(2,109명)
- (아동청소년 정신건강증진사업) 기초정신건강복지센터 244개 중 169개소에 대한 인건비, 치료비 및 사업운영 예산지원
- (조기중재센터 운영) 12개 시·도*에서 별도센터(6개) 및 전담팀(40개) 형태로 사업 추진 중

* 부산, 인천, 광주, 대전, 경기, 강원, 충남, 전북, 전남, 경북, 경남, 제주

5. 2022년도 추진계획

○ 사업대상 : 지역 내 만 18세 이하 아동·청소년

○ 사업시행 주체 : 청소년 조기중재센터사업을 운영하는 17개 시도 및 아동·청소년 정신건강증진사업을 수행하는 정신건강복지센터 219개소

* 청(소)년 조기중재센터 사업운영 (’20) 7개 시도 → (’21) 12개 시도 → (’22) 17개 시도 전국 확대

* 아동·청소년 사업운영 센터 (’18) 130개 → (’19~’21) 169개 → (’22) 219개소(+50개소)

○ 주요내용

- (아동·청소년 정신건강증진사업) 기초정신건강복지센터 중심으로 학교 등 지역사회 서비스 연결망 구축, 고위험군 학생 선별·상담, 사례관리 등 연계, 치료비 지원 등 실시
- (조기중재센터 운영) 고위험군 청소년 발굴·예방, 초기 정신질환 청소년에 대한 조기 개입을 통해 만성화 예방과 회복 촉진

○ 운영체계

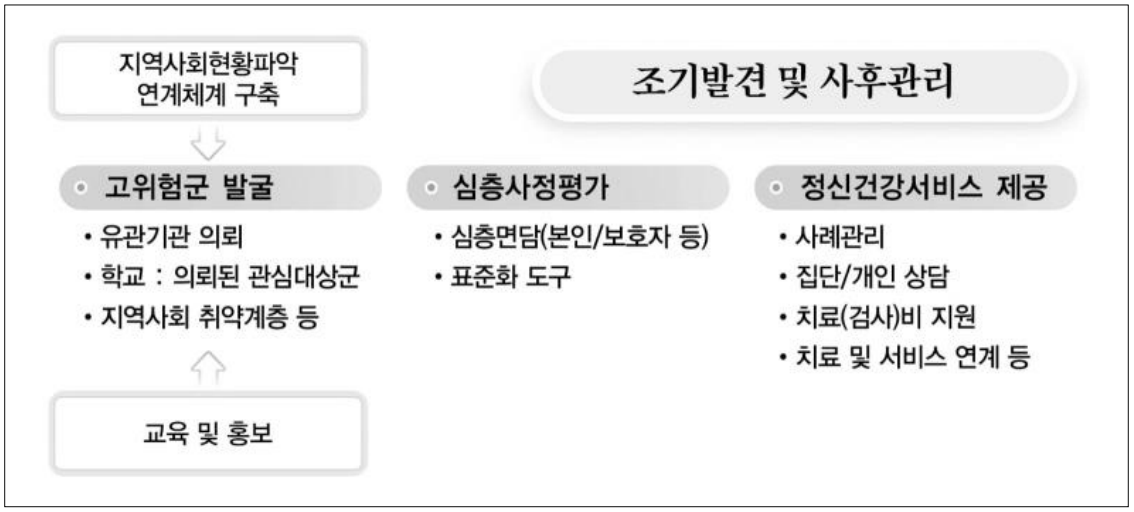

담당부서	보건복지부 정신건강관리과	담 당 자	김민정 사무관	전화번호	044)202-3872
				이 메 일	mj6712@korea.kr

1-2-5
(계속)

생애주기별 청소년 국가 건강검진 체계 일원화 검토 (학교 밖 청소년 건강검진)

여성가족부

1. 사업개요

□ 사업 목적

○ 학교 밖 청소년에게 정기적으로 건강검진을 실시하여 건강하게 성장할 수 있도록 지원

□ 사업 내용

○ 학교 밖 청소년들에 대한 질병의 조기 발견과 예방을 위해 생애전환기 연령(10대)의 특성에 적합한 맞춤형 건강검진 서비스 제공(3년 주기로 실시)

〈검진 항목〉

<table>
<tr><th>구분</th><th colspan="12">검사항목 및 방법</th></tr>
<tr><td rowspan="2">기본 검진</td><td rowspan="2">건강 상담 (문진 등)</td><td>요검사</td><td colspan="5">혈액검사</td><td colspan="2">B형 간염검사</td><td>C형 간염검사</td><td rowspan="2">구강 검진</td><td rowspan="2">흉부 방사선 촬영</td></tr>
<tr><td>요단백 요잠혈</td><td>** 혈색소</td><td>혈당*</td><td>총콜레스테롤*</td><td>AST*</td><td>ALT*</td><td>B형간염 표면항원</td><td>B형간염표면항체</td><td>C형 간염항체</td></tr>
<tr><td>선택 검진</td><td>상담료</td><td colspan="2">매독</td><td colspan="5">후천성면역결핍증(HIV)</td><td colspan="3">클라미디아, 임질 (성매개질환)</td></tr>
<tr><td rowspan="2">확진 검사</td><td rowspan="2">상담료</td><td>고혈압</td><td colspan="2">당뇨병</td><td colspan="3">신장질환</td><td colspan="2">이상지질혈증</td><td>C형간염</td><td colspan="2">매독</td></tr>
<tr><td>혈압측정</td><td colspan="2">공복혈당</td><td colspan="3">요단백, 요잠혈</td><td colspan="2">총콜레스테롤, HDL, LDL, 중성지방</td><td>C형간염 정밀검사</td><td colspan="2">매독 정밀검사</td></tr>
</table>

* 체질량지수가 백분위수 도표 95이상 또는 BMI 25 이상인 경우에 한해 실시
** 혈색소는 여성에 한해 실시

○ 건강검진 결과 질환의심 청소년을 대상으로 확진 지원

〈 학교 밖 청소년 건강검진 추진 체계 〉

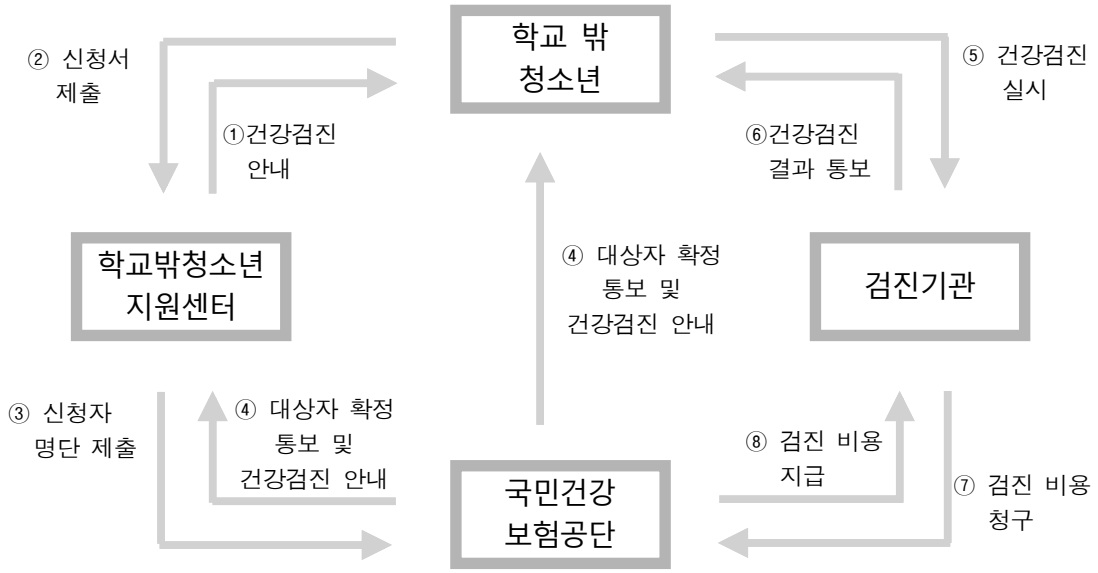

2. 성과지표*(정책만족도 등의 정성적 성과지표 병용)

사업목표	성과지표	'21년도		'22년도 목표치	측정산식 (방법)
		목표치	실적		
학교 밖 청소년 건강검진	수검인원	5,000	6,148	5,000	최근 3년간 평균 수검인원

3. 예산현황

(단위 : 백만원)

구 분		'21년도		'22년도 예산(B)	예산증감율 (B-A)/A	비 고
		예산(A)	집행			
총 계		732	732	732	-	
- 국 비	청소년육성기금	732	732	732	-	학교밖 청소년 건강검진

○ '21년 예산 미집행(90% 미만 사업) 사유 : 해당없음

○ '22년 예산 감소 사유 : 해당없음

4. 2021년도 추진실적

○ 학교 밖 청소년 건강검진 대상자 관리 및 미수검자 수검독려 강화
- 원활한 검진환경 조성을 위한 검진 대상자 개인정보 현행화 추진(2회)

○ 건강검진 미수검자 유선 수검독려 실시

○ 건강검진 미수검자 안내문자 발송 확대

○ 학교 밖 청소년 건강검진 수검률 향상을 위한 다각적 홍보 추진
- 청소년들이 자주 이용하는 편의점에 홍보영상 송출
- 학교 밖 청소년 건강검진 참여 활성화를 위한 이벤트 추진

○ 건강검진사업 홍보 및 미수검자 수검독려 홍보물품 제작·배부
- 센터 방문하는 학교 밖 청소년의 검진 참여 유도하기 위해 배너 설치

○ 건강검진 접근성을 높이기 위한 찾아가는 출장 검진 운영
- 학교밖청소년지원센터, 미인가 대안교육기관 등에 검진 이동차량이 방문하여 출장 건강검진 제공

5. 2022년도 추진계획

○ 사업대상 : 9세 이상 18세 이하 학교 밖 청소년
• 다만 19세 학교 밖 청소년도 건강검진이 가능하나, 다른 국가건강검진과 중복지원 불가

○ 사업시행 주체 : 여성가족부, 국민건강보험공단, 학교밖청소년지원센터
- 여성가족부 : 사업 총괄
- 국민건강보험공단 : 건강검진 사업 운영(사업홍보, 검진기관 관리, 검진대상자 통보, 검진 비용 지급 등)
- 학교밖청소년지원센터 : 학교 밖 청소년 대상 건강검진 사업 안내, 건강검진 신청서 접수 및 대상자 명단 통보(국민건강보험공단)

○ 주요내용
- 학교 밖 청소년 건강검진 항목을 동일 연령대 청소년인 학생 건강검진과 비교하여 개선 추진(연중)
- 제3차('21~'25년) 국가건강검진종합계획에 따라 「아동·청소년 건강검진*」 관리 시스템 통합 또는 관계기관 정보 공유시스템 구축 등 관리체계 일원화 추진(연중)

* 학생 건강검진(교육부) 및 학교 밖 청소년 건강검진(여가부)

- 학교 밖 청소년 건강검진 신청 및 검진(연중)
- 국가광고 전광판 광고 표출 및 반상회보 등을 통한 홍보 추진(연중)
- 학교 밖 청소년 건강검진 대상자 검진표 발송(연중)
- 건강검진 결과 질환의심 청소년을 대상으로 확진 지원(연중)

담당부서	여성가족부 학교밖청소년지원과	담 당 자	최요한 사무관	전화번호	02)2100-6319
				이 메 일	joychoi81@korea.kr
		담 당 자	성명진 주무관	전화번호	02)2100-6315
				이 메 일	smj137@korea.kr

1-2-5
(계속)

청소년 신체 건강권 보장
[청소년의 건강 증진을 위한 지원 강화 - 여성청소년 생리용품 지원]

여성가족부

1. 사업개요

□ 사업 목적

○ 생리용품 지원을 통한 여성청소년의 건강권·인권 보호 및 건강한 성장지원

□ 사업 내용

○ 여성청소년이 정서적 어려움 없이 생리용품을 지원받을 수 있도록 전자바우처 방식을 통한 생리용품 구매비용 지원

2. 성과지표

사업목표	성과지표	'21년도		'22년도 목표치	측정산식 (방법)
		목표치	실적		
여성청소년 생리용품 지원	바우처 신청률	76%	89.4% ('21.11월 기준)	90%	신청인원/지원 대상인원×100

3. 예산현황

(단위 : 백만원)

구 분		'21년도		'22년도 예산(B)	예산증감율 (B-A)/A	비 고
		예산(A)	집행			
총 계		7,182	7,182	12,618	75.7%	
- 국 비	일반회계	7,182	7,182	12,618	75.7%	

○ '21년 예산 미집행(90% 미만 사업) 사유 : 해당없음

○ '22년 예산 감소 사유

4. 2021년도 추진실적

○ 사업대상 : 저소득층 11세~18세 여성청소년

○ 주요내용

- 여성청소년 대상 생리용품 바우처 지원

※ 1인당 연간 최대 138,000원(월 11,500원) 지원

- 바우처 신청·이용 활성화를 위한 적극적 홍보

※ 청소년의 눈높이를 고려한 온·오프라인 홍보, 대상자별 바우처 안내문자 발송, 지자체 협조를 통한 안내 등

- 이용자 편의 제고를 위한 국민행복카드사 및 바우처 가맹점 확대

※ 국민행복카드사 : KB국민카드, 신한카드 추가('21.4월)

※ 바우처가맹점 : 국민행복몰(바우처 전용 온라인 쇼핑몰), 페이북쇼핑 추가('21.4월)

5. 2022년도 추진계획

○ 사업대상 : 저소득층 9세~24세 여성청소년

- 「국민기초생활보장법」에 따른 생계·의료·교육·주거 급여 수급자
- 「국민기초생활보장법」에 따른 법정 차상위 계층
- 「한부모가족지원법」 제5조 및 제5조의2에 따른 지원대상자

○ 사업시행 주체 : 여성가족부, 한국사회보장정보원, 지방자치단체 등

○ 주요내용

- 전자바우처(국민행복카드)를 통한 생리용품 구매비용 지원

※ 1인당 연간 최대 144,000원(월 12,000원) 지원

- 바우처 제도의 안정적 정착 및 사업 활성화를 위한 홍보 추진
- 이용 편의성 제고를 위한 바우처 가맹점 확대 추진

담당부서	여성가족부 청소년정책과	담 당 자	나태준 사무관 이해선 주무관	전화번호	02)2100-6232, 6242
				이 메 일	njtree@korea.kr lhs0217@korea.kr

1-2-5
(계속)

청소년 신체 건강권 보장
[아동·청소년의 식생활 안전환경조성]

여성가족부

1. 사업개요

□ 사업 목적

○ 청소년수련시설의 급식 시설환경, 위생 등 철저한 사전점검 및 개선을 통하여 식중독예방 및 안전한 청소년 활동여건 조성

□ 사업 내용

○ 청소년수련시설 식중독 예방을 위해 위생부문 포함 종합 안전점검 실시

* 청소년활동 진흥법 개정·시행('17.9.22.) : 위생분야 추가

2. 성과지표

사업목표	성과지표	'21년도		'22년도 목표치	측정산식 (방법)
		목표치	실적		
안전한 청소년 활동여건 조성	위생점검 적합률	99%	-	99%	적합시설 수/ 점검시설 수

○ (미달성 사유) 코로나19로 인한 식약처 식중독 예방 전국합동점검 미실시

3. 예산현황 : 비예산 사업

4. 2021년도 추진실적

○ 사업대상 : 생활권 청소년수련시설(수련관, 문화의집, 특화시설)

○ 사업시행 주체 : 여성가족부 및 식품의약품안전처

○ 주요내용

- 식품의약품안전처의 식중독 예방 전국 합동점검과 연계하여 점검 실시
  - ’21년의 경우 코로나19로 인한 식약처 식중독 예방 전국합동점검 미실시

5. 2022년도 추진계획

○ 사업대상 : 자연권 청소년수련시설(청소년수련원, 유스호스텔, 야영장)

○ 사업시행 주체 : 여성가족부 및 식품의약품안전처

○ 주요내용

- 여성가족부와 식품의약품안전처간 연계협력으로 청소년수련시설 위생분야 점검
  - 대 상 : 자연권 청소년수련시설(청소년수련원, 유스호스텔, 야영장) 중 집단급식소, 식품접객업으로 등록된 청소년수련시설
- 점검결과 공개 및 유관기관 결과 공유
- 지적사항 개선 조치 확인·점검

담당부서	여성가족부 청소년활동안전과	담 당 자	김영진 사무관	전화번호	02)2100-6262
				이 메 일	spforce@korea.kr

1-2-5
(계속)

아동·청소년의 건강한 식생활 안전환경 조성

교육부

1. 사업개요

□ 사업 목적

○ 성장기 학생들의 바람직한 식생활습관 형성 및 평생건강 기틀 마련을 위한 체계적인 영양·식생활교육을 실시하여 학생건강증진에 기여

○ 초·중·고등학교 영양·식생활교육 지속 확대를 통해 올바른 식품선택 및 건전한 식생활 실천 환경 조성

□ 사업 내용

○ 학교에서의 식품안전 및 영양·식생활교육 실시 강화

○ 학생 건강상태를 고려한 영양상담 프로그램 운영

○ 학교 영양·식생활 교육자료 개발·보급

2. 성과지표

사업목표	성과지표	'21년도		'22년도 목표치	측정산식 (방법)
		목표치	실적		
영양상담 활성화	영양상담 설치 및 운영율	99%	99%	99%	시도교육청 제출자료

3. 예산현황

(단위 : 백만원)

구 분	'21년도		'22년도 예산(B)	예산증감율 (B-A)/A	비 고
	예산(A)	집행			
총 계					
- 국가시책사업 특별교부금	880	880	1,300	47.7	

4. 2021년도 추진실적

○ 모든 학교에서 '학생 영양관리 및 식생활지도 강화'토록 행정지침 안내(2021년 학생건강증진 정책방향, '20.12.31.)

- 「학교 교육활동 운영계획」'식품안전 및 영양·식생활 교육계획' 반영
- 관련교과 및 창의적 체험활동 시간 등을 활용(월 2회 권장, 단, 코로나19 상황에서 안전·건강교육과 통합하여 운영할 수 있음)

※ 초·중등학교 교육과정의 범교과 학습주제에 안전·건강 교육 포함

범교과 학습주제인 안전·건강교육(건강한 식생활 및 영양교육 등)을 관련교과 또는 창의적 체험활동 등 교육활동 전반에 걸쳐 통합적으로 다루고, 지역사회 및 가정과 연계지도

○ 유치원부터 청소년까지 체계적인 영양관리와 식습관 형성을 위한 국가차원의 영양·식생활 가이드라인* 및 영양상담 프로그램 개발**

* 유·초·중·고등학교 영양·식생활 교육 가이드라인 및 초등 교육 교재(학년별 총 6권) 개발(~'21.12)

** 영양상담 절차, 스크리닝 도구, 주요 건강문제(비만, 편식, 식품알레르기 등)별 상담 자료 개발 등

5. 2022년도 추진계획

○ 학교에서 '학생 영양관리 및 식생활지도 강화'토록 행정지침 안내(2022년 학생건강증진 정책방향, 1월)

○ 유치원 및 중등학교 영양·식생활교육 자료 개발·보급(1~12월)

담당부서	교육부 학생건강정책과	담 당 자	김동로 서기관	전화번호	044)203-6543
				이 메 일	kim5092@korea.kr

1-2-5
(계속)

청소년 신체 건강권 보장
(건전한 식생활 확산)

농림축산식품부

1. 사업개요

□ 사업 목적

○ 청소년에게 우리 농산물의 가치를 알리고, 농업·식생활 체험활동과 교육 기회를 제공하여 우수한 식생활 환경 속에서 신체 건강을 유지하는데 기여

* '지속가능한 식생활'이란, 식품 순환 과정에서 환경에 미치는 영양을 최소화(환경)하고, 신선하고 안전한 제철 식재료를 활용한 균형 잡힌 한국형 식생활을 실천(건강)하고, 식생활 전(全)과정에서 자연과 타인에 대한 배려와 사회적 취약계층을 포용(배려)하는 식생활

□ 사업 내용

○ 학교 식생활·영양교육과 연계한 연령별 맞춤형 식생활교육 프로그램 제공

○ 농업·농촌체험과 연계하여 우리 농업의 가치와 전통 식문화 교육

○ 텃밭 가꾸기와 연계한 우리 농산물 생산·수확·조리 교육

○ 미래 지도자 양성을 위한 지속가능한 식생활 관련 대학교 학과목 강좌 개설·운영

○ 교사, 영양(교)사 대상 식생활교육 역량강화 연수 실시

○ 청소년 대상 교육자료 축적·활용을 위한 온라인 종합정보 플랫폼 운영

2. 성과지표(정책만족도 등의 정성적 성과지표 병용)

사업목표	성과지표	'21년도		'22년도 목표치	측정산식 (방법)
		목표치	실적		
건전한 식생활 확산	식생활교육 프로그램 참가자 수(천명)	545	599	399	식생활교육 사업결과보고서

3. 예산현황

(단위 : 백만원)

구 분		'21년도		'22년도 예산(B)	예산증감율 (B-A)/A	비 고
		예산(A)	집행			
총 계		4,884	4,884	4,680	△4.2	
- 국 비	일반회계	-	-	-	-	-
	특별회계	4,884	4,884	4,680	△4.2	
	기금(기금명)	-	-	-	-	-
- 기 타 (예산항목 기재)		-	-	-	-	-

○ '21년 예산 미집행(90% 미만 사업) 사유 : 해당없음

○ '22년 예산 감소 사유(해당없을 시 '해당없음'으로 표기)

- 기재부 예산심의 결과 전년대비 204백만원 감액

4. 2021년도 추진실적

○ 주요내용

- (이론 및 체험 연계 식생활교육) 이론과 계절별 텃밭·농촌체험을 연계한 식생활 교육을 실시하여 농업·환경의 가치를 이해하는 식생활 실천에 대한 인식 제고

  * 17개 지자체 초등학생 11.8천명 대상 교육실시

- (교사 역량강화) 교육현장에서 식생활교육·체험을 담당하는 교사·영양(교)사의 역량 강화를 위한 교육 지원

  * 영양사 대상 온라인 교육 실시 ('20)15,018 → ('21)17,201명('20년 대비 증7.8%)

- (자립형 식생활 교육 시범실시) 초등학생 대상으로, 제철농산물 꾸러미와 텃밭키트로 재배한 농산물을 활용하여 생태텃밭 및 안전조리교육을 실시, 편식을 예방하고 식습관 개선 유도

  * 수도권 34개 기관, 597명 대상 비대면 시범교육 실시, 교육교재 개발

5. 2022년도 추진계획

○ 사업대상 : 청소년

○ 사업시행 주체 : 기본계획 수립(농식품부) → 세부사업 계획 수립·추진 및 모니터링 (지자체·위탁기관) → 정책성과 평가(농식품부)

○ 주요내용

- 초등학생 대상 지역거점 활용 어린이 식생활교육 전국 실시 등 미래세대 대상 지속가능한 식생활 교육 지원
- '지속가능 식생활' 온라인 강좌 운영을 통해 영양(교)사 대상 지속가능한 식생활 가치 확산
- 식생활교육 종합정보 플랫폼 활용, 청소년 대상 교육 콘텐츠 통합 관리·제공

담당부서	농림축산식품부 식생활소비진흥과	담 당 자	양유진 사무관	전화번호	044)201-2272
				이 메 일	yuyu75@korea.kr

1-2-5
(계속)

청소년 신체 건강권 보장
[소년원 재원생 대상 건강검진 지원 강화]

법무부

1. 사업개요

□ 사업 목적

○ 의료 취약계층인 소년원 학생에게 일반 중·고등학교 수준 이상의 종합 건강검진 및 결핵 검진을 실시, 질병을 조기발견하고 치료하여 건강한 사회복귀 도모

□ 사업 내용

○ 한국건강관리협회와 연계하여 전국 소년원생을 대상으로 무료 건강검진 실시

○ 대한결핵협회와 연계하여 전국 소년원·소년분류심사원의 소년원생을 대상으로 무료 결핵검진 실시

2. 성과지표

사업목표	성과지표	'21년도		'22년도 목표치	측정산식 (방법)
		목표치	실적		
소년원 재원생 건강검진 지원	사업참여 기관수	11	11	11	통계 산출

3. 예산현황 : 비예산사업

4. 2021년도 추진실적

○ 주요내용

- 한국건강관리협회와 연계하여 전국 소년원생 1,324명을 대상으로 12종 37개 항목 무료 건강검진 실시

※ '19. 9.부터 흉부 X-Ray검사 폐지, C형 간염 검사(HCV Ab(EIA)) 신규 실시

- 대한결핵협회와 연계하여 전국 소년원·소년분류심사원의 소년원생 등 4,157명을 대상으로 무료 결핵검진 실시

○ 추진체계

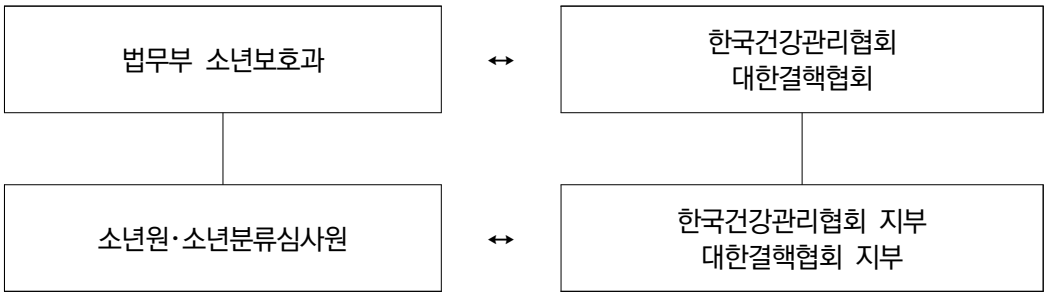

- 소년보호과 : 전국 소년원·소년분류심사원 건강관리 총괄 및 관련 정책 수립
- 한국건강관리협회 : 소년원생 무료 건강검진 사업 추진
- 대한결핵협회 : 위탁소년 무료 결핵검진(흉부 X-선 검사) 사업 추진

○ 추진일정

- 한국건강관리협회 무료 건강검진 각 기관별 연 2회 실시
- 대한결핵협회 무료 결핵검진 및 치료 월 1회 실시

추진과제	1월	2월	3월	4월	5월	6월	7월	8월	9월	10월	11월	12월
한국건강관리협회 건강검진												
대한결핵협회 결핵검진 및 치료												

5. 2022년도 추진계획

○ 사업대상 : 전국 소년원생 및 위탁소년

○ 추진일정

- 한국건강관리협회 무료 건강검진 : 소년원, 기관별 연 2회
- 대한결핵협회 무료 결핵검진 및 치료 : 소년원 및 소년분류심사원 월 1회

○ 추진방법

- 한국건강관리협회, 대한결핵협회와 매년 업무협의를 통해 전국 소년원 무료 건강검진 및 결핵검사 사업 공동진행

○ 추진체계

- 한국건강관리협회, 대한결핵협회와 사업내용을 확정하여 소속 지부에 사업시행을 시달하여 각 소년원과 해당 지부가 일정을 수립하여 사업 진행

○ 주요내용

- 전국 소년원생을 대상으로 무료 건강검진 사업 전개
- 전국 소년원·소년분류심사원 위탁소년 무료 결핵검진 사업 전개

담당부서	법무부 소년보호과	담 당 자	오재민 책임관	전화번호	02)2110-3355
				이 메 일	ojmin@korea.kr

1-2-5
(계속)

아동·청소년의 식생활 안전환경 조성
[올바른 식생활 실천을 위한 교육프로그램 운영]

식품의약품안전처

1. 사업개요

□ 사업 목적

○ 식품안전·영양교육을 통한 안전한 식품 선택 능력 배양 및 건강한 식습관 형성

○ 당류·나트륨 섭취 줄이기 인식 개선 및 실생활 실천 유도

□ 사업 내용

○ 초·중·고등학교 대상 연령별 교육 교재 및 교구 등 지원 강화

○ 아동·청소년의 나트륨·당류 적정 섭취 유도를 위한 체험프로그램 운영 등

2. 성과지표*(정책만족도 등의 정성적 성과지표 병용)

사업목표	성과지표	'21년도		'22년도 목표치	측정산식 (방법)
		목표치	실적		
아동·청소년 영양식생활 교육	초등학생 식품안전·영양교육 수혜율(%)	8.0%	8.1%	8.0%	식품안전·영양교육 지원 학생(명)÷전체초등학생(명)

※ '21년 초등학생 전체 학생수 약 267만명(교육부 통계 자료 참고)

3. 예산현황

(단위 : 백만원)

구 분		'21년도		'22년도 예산(B)	예산증감율 (B-A)/A	비 고
		예산(A)	집행			
총 계						
- 국 비	일반회계	487	487	487	-	
	특별회계					
	기금(기금명)					
- 기 타 (예산항목 기재)						

4. 2021년도 추진실적

○ 어린이·청소년의 식품안전·영양교육 활성화를 위한 교재 및 교구 등 지원확대

- 식품안전·영양교육 지원학교 대상 교육 교재 및 교사용 지침서 등 배포(3월~)

  * (학교 수) 총 554개교(초등 502개교, 중등 31개교, 고등 21개교)

  ** (학생 수) 총 230,108명(초등 216,804명, 중등 8,304명, 고등 5,000명)

- 전국 초·중·고등학교 영양교사 대상 역량 강화 전문 교육과정 운영(8월) 및 우수사례 공모전 개최(12.3)

  * 영양교사 대상 교육 전문 과정 운영 : 8월 3일~8월 13일(4회 총 47명)

  * (내용)학교급식에서의 당·나트륨 줄이기, 건강 식습관 실천 유도를 위한 교수법 등

- 식품안전·영양교육 우수사례 공모전 개최(12.3)

  * 초등 실천학교 대상 교육 우수사례 선정 및 시상(최우수1, 우수1, 장려3)

○ 나트륨·당류 적정 섭취 유도 위한 체험프로그램 운영 및 교육콘텐츠 제작·지원

- 학교로 찾아가는 현장 '튼튼먹거리 탐험대' 운영(3~12월, 총 762회 12,878명)

- 청소년 박람회 연계 나트륨·당류 줄이기 체험 활동(5.27~29)

  * 식품안전·영양 제펫토 플랫폼 3D전시관 운영(약 2,000명 참여)

- 나트륨·당류 줄이기 '마이나슈 온라인 홍보관' 운영(11.22~12.31, 69,816명 참여)

  * 나트륨·당류 저감 홍보·교육자료, 실천방법, 관련 게임 등 5개 온라인 홍보

5. 2022년도 추진계획

○ 사업대상 : 전국 초·중·고등학교 어린이·청소년

○ 사업시행 주체 : 식품의약품안전처

○ 주요내용 : 전국 초·중·고등학교 대상 식품안전·영양교육 지원 및 나트륨·당류 적정 섭취 유도를 위한 체험 프로그램 운영(연중)

- 학교에서 활용하는 식품안전·영양교육 교재(학생·교사) 및 교구 등 지원(연중)
- 어린이·청소년의 식생활 교육 활성화를 위한 영양교사 역량강화 교육 지원 및 교육 우수사례 공모전 개최(하반기)
- 찾아가는 식생활 교육프로그램 '튼튼먹거리 탐험대' 지속 운영(3~11월)
- 나트륨·당류 줄이기 콘텐츠 공모전 개최(5~10월)

담당부서	식품의약품안전처	담 당 자	최계선 사무관	전화번호	043)719-2275
				이 메 일	cgs9716@korea.kr

1-2-5
(계속)

아동·청소년의 식생활 안전환경 조성
[수련시설 식중독 예방 위한 위생점검 실시]

식품의약품안전처

1. 사업개요

□ 사업 목적

○ 체험학습 등 청소년의 야외활동이 많은 봄 나들이철에 청소년 수련시설 내 집단급식소에 대한 식중독 예방

□ 사업 내용

○ 청소년 수련시설 내 집단급식소에 대해 선제적 지도·점검을 통한 안전한 급식 환경 조성

○ 전국 청소년 수련시설 등 집단급식소 식중독 예방 지도·점검 실시(6월)

2. 성과지표(정책만족도 등의 정성적 성과지표 병용)

사업목표	성과지표	'21년도		'22년도 목표치	측정산식 (방법)
		목표치	실적		
청소년 수련시설 내 집단급식소 식중독 예방	청소년 수련시설 내 집단급식소 합동 지도·점검 횟수	1회	-	1회	-

3. 예산현황 : 비예산 사업

4. 2021년도 추진실적

○ 코로나19로 인한 수학여행 등 취소로 청소년 수련시설 미운영으로 점검 미실시

5. 2022년도 추진계획

○ 사업대상 : 청소년 수련시설(청소년수련원, 유스호스텔) 내 집단급식소에 대한 지도·점검

○ 사업시행 주체 : 식품의약품안전처

○ 주요내용 : 청소년 수련시설 등 집단급식소 식중독 예방 지도·점검 실시(6월)

- 식재료 위생적 취급·관리 등 준수사항 및 조리종사자 개인위생관리 등 집중점검

* 점검대상(통합식품안전정보망 '21.12.23. 기준) : 총 134개소(청소년수련원·야영장 97, 유스호스텔 37)

담당부서	식품의약품안전처 식중독예방과	담 당 자	김윤정 사무관	전화번호	043)719-2102
				이 메 일	yunjk@korea.kr

1-2-5
(계속)

아동·청소년의 식생활 안전환경 조성
(집단급식소 식품판매업체 등 관리 및 지도·점검 강화)

식품의약품안전처

1. 사업개요

□ 사업 목적

○ 학교급식소 등 식중독 발생 취약시설에 대한 사전 예방적 지도·점검을 실시하여 식중독 발생 사전 차단 및 안전한 급식 제공

○ 집단급식소 식품판매업 대상 지도·점검을 통한 안전한 식재료 공급환경 마련

□ 사업 내용

○ 학교 급식소 및 식재료 공급업체 식중독 예방 점검

* 식중독 발생 및 식품위생법 위반 학교 대상 특별점검 및 컨설팅 실시

2. 성과지표(정책만족도 등의 정성적 성과지표 병용)

사업목표	성과지표	'21년도		'22년도 목표치	측정산식 (방법)
		목표치	실적		
식중독 예방 및 안전한 급식 제공	학교 등 집단급식소, 대체식 등 점검 횟수	2회	2회	2회	점검결과 보고서

3. 예산현황 : 비예산 사업

4. 2021년도 추진실적

○ 학교 등 집단급식소 전수점검 및 학교 납품 식재료 공급업체 점검(3월, 11월)

- 김치류 등 비가열 조리식품 수거검사 총 3,249건 식중독균 등 검사(모두 적합)

* 학교급식소 : ('20년) 10,367개소 점검 (위반 14개소) → ('21년) 10,973개소 점검 (위반 21개소)

** 식재료 납품업체 : ('20년) 3,382개소 점검(위반 14개소) → ('21년) 3,577개소 점검 (위반 7개소)

5. 2022년도 추진계획

○ 사업대상 : 학교·유치원 식중독 예방을 위해 급식소 및 급식재료 공급업체 위생점검

○ 사업시행 주체 : (총괄) 식약처/(지도·점검) 지방식약청, 시·도(시·군·구), 교육청

○ 주요내용 : 학교 집단급식소 점검(연중) 및 대체식 제조업체, 식재료 공급업체 합동점검 (3, 9월)

* 식중독 발생 이력, 식품위생법 위반 학교 및 식재료 공급업체 등은 특별 점검 실시

담당부서	식품의약품안전처 식중독예방과	담 당 자	김윤정 사무관	전화번호	043)719-2102
				이 메 일	yunjk@korea.kr

1-3-1
(계속)

청소년 시민의식 함양 (다문화 이해교육)

여성가족부

1. 사업개요

□ 사업 목적

○ 전문 강사를 통해 다양한 다문화 이해교육을 시행하여 일반국민의 다문화에 대한 긍정적 인식 확산 및 사회통합 환경 조성

□ 사업 내용

○ (강사양성 및 콘텐츠 개발) 전문 강사 양성 및 교육콘텐츠 개발

○ (온라인 교육) 다누리배움터 내 청소년과정(8차시) 운영, 아동·청소년 대상 교육 콘텐츠 개발 및 보급

* 다누리배움터 : www.danurischool.kr

○ (오프라인 교육) 찾아가는 다문화 이해교육을 통한 수요자 맞춤형 교육 진행

○ (홍보 및 환류) 수요처 발굴 홍보, 강의 모니터링을 통해 교육 개선 의견 수렴

2. 성과지표(정책만족도 등의 정성적 성과지표 병용)

사업목표	성과지표	'21년도		'22년도 목표치	측정산식 (방법)
		목표치	실적		
다문화이해교육 교육인원 확대	교육 참여 연인원	152,000명	171,898명	180,500명	사업결과보고서

3. 예산현황

(단위 : 백만원)

구 분		'21년도		'22년도 예산(B)	예산증감율 (B-A)/A	비 고
		예산(A)	집행			
총 계		100	100	267*	167%	
- 국 비	일반회계	100	100	267		

* '22년부터 다문화수용성·가족다양성 사업 통합

○ '21년 예산 미집행(90% 미만 사업) 사유 : 해당 없음

○ '22년 예산 감소 사유 : 해당 없음

4. 2021년도 추진실적

○ 주요내용
- 전문 강사에 의한 다문화 이해교육 추진('21년 171,898명)
- 전문 강사 양성 관리 및 모니터링 강화('21년 288명)
- 다누리배움터를 통해 대상별 온라인 교육 콘텐츠(8개 과정) 제공

5. 2022년도 추진계획

○ 사업대상 : 유아 및 아동, 청소년, 시설종사자, 공무원 등 일반국민

○ 사업시행 주체 : 여성가족부, 한국건강가정진흥원

○ 주요내용
- 지자체 연계를 통한 교육 수요처 발굴
- 다양한 가족 수용성 증진 교육과 연계하여 다문화이해교육 확산
- 다문화 이해교육 대상별 온라인 콘텐츠 개발(청소년용 포함)
- 만족도조사를 통한 전문 강사 풀 관리 및 전문성 제고

담당부서	여성가족부 다문화가족과	담 당 자	최도연 사무관	전화번호	02)2100-6374
				이 메 일	doyeun1213@korea.kr

1-3-1
(계속)

민주시민교육 기회 확대
(학교 민주시민교육 활성화)

교육부

1. 사업개요

□ 사업 목적

○ 민주시민교육 중심의 교육과정 운영 및 학생 참여·협력형 수업을 통해 청소년들에게 존중·자율·연대의 시민적 가치 및 시민 역량 함양

□ 사업 내용

○ (민주학교) 지역 및 학교 여건을 고려하여 민주적 학교문화, 존중·자율·연대의 시민적 가치를 반영한 교육과정 운영 및 학생 참여·협력형 수업을 실천하는 민주학교 운영

2. 성과지표(정책만족도 등의 정성적 성과지표 병용)

사업목표	성과지표	'21년도		'22년도 목표치	측정산식 (방법)
		목표치	실적		
민주학교 운영	우수사례 발굴 건수	20건	22건	-	민주학교 공유회 (상·하반기) 우수사례 발표 건수
민주시민교육 활성화(신규)	민주시민교육 관련 컨설팅 실시 학교 수	-	-	200건	시도교육청 민주시민교육 컨설팅 건수

※ 민주학교 운영 우수사례를 일반학교로 확산하기 위해 성과지표 변경 필요

3. 예산현황

(단위 : 백만원)

구 분		'21년도		'22년도 예산(B)	예산증감율 (B-A)/A	비 고
		예산(A)	집행			
총 계						
- 국 비	일반회계					
	특별회계					
	기금(기금명)					
- 기 타 (특별교부금)		1,485	1,485	1,600	0.08	

4. 2021년도 추진실적

○ 학교 민주시민교육 활성화 계획 안내('21. 1.)

- 지역 및 학교 여건을 고려한 전국 민주학교 운영(278교)
  - 민주학교 우수사례 공유·확산을 위한 전국 민주학교 공유회 개최('21.4.29/12.1.)
- 학교 민주시민교육 개념·가치·교육활동 원칙 등의 학교 민주시민교육 방향을 담은 「학교 민주시민교육 안내서」 개발·보급('21. 1.)
- 학교 민주시민교육 확산을 위한 전국 민주시민교육 교원 네트워크 구축·운영
  - 전국 민주시민교육 교원 네트워크 워크숍 개최('21.6.2./12.3~4.)
  - 교원 네트워크와 연계한 학교 민주시민교육 포럼 개최('21.6.30./12.10.)

5. 2022년도 추진계획

○ 사업대상 : 전국 초·중·고등학교

○ 사업시행 주체 : 교육부, 시·도교육청

○ 주요내용

- (민주시민교육 확산) 민주학교 운영 실태 및 성과 분석을 바탕으로 도출한 민주적 학교 모델을 모든 학교로 확대 추진

담당부서	교육부 민주시민교육과	담 당 자	여인경 교육연구사	전화번호	044)203-6736
				이 메 일	flysky24@korea.kr

1-3-1
(계속)

사회통합을 위한 상호이해 및 수용성 제고
(학교교육활동을 통한 다문화 이해 프로그램 활성화)

교육부

1. 사업개요

□ 사업 목적

○ 모든 학생이 서로 다름을 존중하고 어울려 살 수 있도록 다문화 이해교육을 실시하여 다문화 수용성 및 다문화 이해 제고

□ 사업 내용

○ 모든 학생을 대상으로 학교 교육과정(교과·비교과)을 통해 다문화 이해교육을 실시하는 '다문화교육 정책학교(초·중등)' 운영

2. 성과지표

사업목표	성과지표	'21년도		'22년도 목표치	측정산식 (방법)
		목표치	실적		
다문화교육 정책학교* 운영	초·중등 운영 학교 수	250교	277교	260교	지정·운영 결과 합계

* (기존) 다문화 중점학교 → (변경) 다문화교육정책학교(초·중등)
※ '22년 예산 조정 결과를 반영하여 '21년 목표치 설정

3. 예산현황

(단위 : 백만원)

구 분	'21년도		'22년도 예산(B)	예산증감율 (B-A)/A	비 고
	예산(A)	집행			
총 계	400	400	400	-	
- 기 타 (특별교부금)	400	400	400	-	

* '19년부터 다문화교육 정책학교 예산을 시·도교육청에서 차등 배분하므로 추후 소요예산이 변경될 수 있음
** 특별교부금 : 「지방재정법」 제58조, 「지방교육재정교부금법」 제5조의2에 따라 교부하는 재원

4. 2021년도 추진실적

○ 주요내용

- 다문화교육 정책학교(초·중등)(277교), 연구학교(8교) 운영
- 다문화교육 정책학교 운영 지원을 위한 다문화교육 정책학교 운영 가이드라인 개정 및 보급('21.2월)
- 연구학교 2년차 연구 결과에 따른 '교육(누리)과정 연계 다문화교육 수업 도움자료' 보급('21.2월)

5. 2022년도 추진계획

○ 사업대상 : 초·중·고 교원

○ 사업시행 주체 : 교육부, 시·도교육청, 단위학교, 중앙다문화교육센터

○ 주요내용

- 다문화교육 정책학교 운영 지원을 위한 다문화교육 정책학교 운영 가이드라인 개정 및 보급('22.2월)
- 다문화교육 정책학교를 통해 현장에서 활용 가능한 다문화교육 수업 모델 개발 및 전체 학교 확산

담당부서	교육부 교육기회보장과	담 당 자	차병준 연구사	전화번호	044)203-6373
				이 메 일	ckqudwns2725@korea.kr

1-3-1
(계속)

사회통합을 위한 상호이해 및 수용성 제고
(장애·비장애 청소년이 함께하는 통합교육)

교육부

1. 사업개요

□ 사업 목적

○ 일반학교 교원의 장애이해 및 특수교육 역량 강화를 통한 통합교육 내실화

○ 초·중등학생의 장애이해 및 장애인식 개선을 통한 통합교육 환경 조성

□ 사업 내용

○ 특수·일반교사 통합교육 협력 강화를 위한 '정다운학교' 운영 확대

○ 유·초·중·고등학교 장애이해교육 내실화를 위한 '찾아가는 장애이해교실' 운영

○ 일반학교 관리자* 및 통합교육 담당교원의 특수교육 관련 연수 확대

* 특수교육대상자가 재학 중인 유·초·중·고 교(원)장은 특수교육 관련 집합연수 3시간 이상 권장

2. 성과지표(정책만족도 등의 정성적 성과지표 병용)

사업목표	성과지표	'21년도		'22년도 목표치	측정산식 (방법)
		목표치	실적		
일반학교 교원의 특수교육 역량 강화	통합학교 교(원)장의 특수교육 연수 이수 실적	88%	90.6%	91%	행정조사

3. 예산현황

(단위 : 백만원)

구 분	'21년도		'22년도 예산(B)	예산증감율 (B-A)/A	비 고
	예산(A)	집행			
총 계					
- 기 타 (특별교부금)	1,132	1,132	1,874	742	

○ '21년 예산 미집행(90% 미만 사업) 사유 : 해당없음

4. 2021년도 추진실적

○ 전국 유·초·중·고등학교의 일반·특수교사 통합교육 협력 모형 개발을 위한 '정다운학교' 확대(92개교 → 114교) 운영

○ 장애인의 날 특별기획방송 송출* 및 '찾아가는 장애이해교실' 운영(3~12월)

* 초등학생 : 대한민국 1교시 '함께 그리는 그림' (4.20. 09 :00~10 :00, KBS라디오)
중등학생 : 장애이해교육 드라마 '거북이 채널' (4.20. 13 :00~14 :00, KBS 1TV)

- 수준별 맞춤형 장애이해교육 콘텐츠 배포, 장애인식개선을 위한 전국 초·중·고등학생 백일장(18,301편) 및 장애이해 사진·홍보영상 공모전(96편) 실시

○ 일반학교 관리자와 통합학급 담당교원의 특수교육 관련 연수 확대

- 일반학교 유·초·중·고 교(원)장 집합 연수(9,701명 →10,052명) 및 통합학급 담당교원 연수(45,422명 → 52,746명) 확대 실시

5. 2022년도 추진계획

○ 사업대상 : 일반학교 교원 및 학생

○ 사업시행 주체 : 교육부, 시·도교육청

○ 주요내용

- 전국 유·초·중·고등학교의 일반·특수교사 통합교육 협력 모형 개발을 위한 '정다운학교' 확대 운영 및 우수사례 발굴·확산
- 일반학교 장애이해교육 내실화 및 범국민 장애인식개선 홍보 강화
- 일반학교 관리자 및 통합학급 담당교사를 위한 특수교육 관련 연수 확대

담당부서	교육부 특수교육정책과	담 당 자	안상권 교육연구사	전화번호	044)203-6560
				이 메 일	ask302@korea.kr

1-3-1
(계속)

청소년 시민의식 함양

방송통신위원회

1. 사업개요

□ 사업 목적

○ 전국 초·중·고등학교를 대상으로 청소년 맞춤형 교육을 추진하여 올바른 디지털 이용 습관 확립 및 디지털 윤리의식 강화

- 웹드라마, 디지털 교구 등 온라인콘텐츠 및 동아리 활동 지원 등 청소년 대상 체감·체험형 디지털윤리교육 운영

□ 사업 내용

○ 교재, 영상 등 교육콘텐츠 및 참여형 캠페인 활동, 교사 연수 지원을 통해 교사와 학생이 자율적으로 동아리를 구성하여 학교별 방과 후 프로그램 운영

○ 뮤지컬, 웹드라마 형태의 온라인 공연콘텐츠 및 체험형 교구를 지원하여 학교 내 사이버 폭력 예방을 위한 체험형 디지털 윤리교육 운영

2. 성과지표

사업목표	성과지표	'21년도		'22년도 목표치	측정산식 (방법)
		목표치	실적		
한국인터넷드림단 운영	참여 학교 수	350개교	312개교	350개교	참여 학교 수
찾아가는 교육뮤지컬	교육횟수	100회	833회	200회	교육횟수
사이버폭력 예방 교구 활용 교육	참여 학교 수	250개교	306개교	250개교	참여 학교 수

○ '21년 성과지표 미달성시 사유 기재

- 코로나19 확산으로로 인한 온라인 수업, 등교 홀짝제 시행 등 정규 교과 과정 외 활동이 제한됨에 따라 방과 후 동아리 활동 중심의 인터넷드림단 운영에 어려움이 발생하여 성과지표 미달성

3. 예산현황

(단위 : 백만원)

구 분		'21년도		'22년도 예산(B)	예산증감율 (B-A)/A	비 고
		예산(A)	집행			
총 계		1,305	1,305	1,305	-	
- 국 비	기금 (방송통신발전기금)	1,305	1,305	1,305	-	

4. 2021년도 추진실적

○ 청소년 인터넷드림단 교육 완료(312개교, 5,876명)

- 영상, 활동지 등 비대면 교육콘텐츠 및 온라인 캠페인 활동 제공 등 동아리를 지원하여 청소년의 인터넷윤리의식 개선도 7.3점(8.7%) 향상

※ 교육전 83.9점, 교육 후 91.2점으로 인터넷윤리의식 개선도 7.3점(8.7%) 상승

○ 온라인 실시간 공연 교육(833회, 210,332명), 체험형 교구 지원 및 전문 강사 활용 디지털 교구 활용 교육(306개교, 28,670명) 추진 완료

5. 2022년도 추진계획

○ 사업대상 : 초·중·고등학생

○ 사업시행 주체 : 방송통신위원회(한국지능정보사회진흥원)

○ 주요내용

- 청소년 인터넷드림단 운영(350개교)
- 웹드라마 등 콘텐츠 활용 비대면 공연교육 추진(200회)
- 교구 활용 교육 운영(250개교)

담당부서	방송통신위원회 인터넷이용자정책과	담 당 자	이병수 주무관	전화번호	02)2110-1522
				이 메 일	rmang2020@korea.kr

1-3-1
(계속)

청소년 시민의식 함양 (어린이·청소년법제관)

법제처

1. 사업개요

□ 사업 목적

○ (어린이법제관) 초등학교 4~6학년 중 법에 관심이 많은 어린이를 어린이법제관으로 위촉하여 다양한 입법체험활동을 경험하도록 하고, 법제교육을 제공함으로써 어린이의 준법정신 함양 및 법에 대한 친숙도 제고

○ (청소년법제관) 연간 다양한 입법체험활동을 경험하도록 함으로써 청소년법제관의 준법정신 강화 및 민주시민으로의 성장 기반 마련

□ 사업 내용

○ (어린이법제관) 입법체험활동으로 토론마당, 모의의회, 법 퀴즈 대회, 법안 만들기 행사 등을 개최하고, 홈페이지를 통해 법제교육, 생활법령 소개, 토론 등을 제공하여 입법과정을 체험할 수 있는 기회 제공

○ (청소년법제관) 입법과정, 법 체계 등의 법제교육, 진로탐방간담회, 학칙 제·개정 대회 등의 입법체험 프로그램을 제공함

2. 성과지표

사업목표	성과지표	'21년도		'22년도 목표치	측정산식 (방법)
		목표치	실적		
준법정신 함양 (어린이법제관)	어린이법제관 전체 만족도	92%	94.8%	92%	설문조사
법 관련 진로 탐색 기회 제공 (청소년법제관)	청소년법제관 전체 만족도	92%	86.3%	92%	설문조사

○ 청소년법제관 대상학교가 8개교에서 19개교로 증가함에 따라 만족도 관리가 예년에 비해 어려웠던 측면이 있음

3. 예산현황

(단위 : 백만원)

구 분		'21년도		'22년도 예산(B)	예산증감율 (B-A)/A	비 고
		예산(A)	집행			
총 계		550	526	402	△26.8%	
- 국 비	일반회계	550	526	402	△26.8%	

○ '22년 예산 감소 사유

- 어린이법제관 홈페이지 교육콘텐츠 개발 완료로 1억 5천만원 삭감(단년도 예산)

4. 2021년도 추진실적

○ 사업대상, 주요 실적 및 성과

- (어린이법제관) 총 1,057명 위촉, 연간 입법체험활동 총 29회를 제공하여 누적 총 1,504명의 어린이법제관 참여
- (청소년법제관) 전국 19개교 361명 청소년법제관 위촉, 연간 입법체험활동 총 28회를 제공하여 누적 총 1,187명의 청소년법제관 참여

○ 사업 세부 내용

- 어린이법제관
  - (입법체험활동) 코로나19로 온라인 비대면 방식으로 토론마당, 모의의회, 법안 만들기 행사, 법 관련 퀴즈대회 등 법에 대한 이해와 준법의식을 높일 수 있는 다양한 입법체험행사 개최
  - (홈페이지활동) 어린이법제처 홈페이지를 통해 온라인 법제교육, 법·제도 관련 질의응답, 법 관련 주제 토론마당, 일상생활 속 법령 소개, 준법일기 등 법에 대해 흥미를 갖고 쉽게 배울 수 있는 다양한 온라인 콘텐츠 제공
- 청소년법제관
  - 기본 법제교육, 학교규칙 제·개정대회, 법 관련 퀴즈대회, 진로탐방 간담회 등 다양한 입법체험활동을 통해 법의 중요성과 필요성에 대해 이해하고 준법의식을 제고

5. 2022년도 추진계획

○ 사업대상 : 어린이법제관(초등학교 4~6학년), 청소년법제관(중학교)

○ 사업시행 주체

※ 추진체계

- 법제처(법령정비과)에서 사업 전반을 기획·수행하고 입법체험행사의 경우 행사 용역업체에서 물품 준비 등 행사 개최에 필요한 세부사항 지원

○ 주요내용

- 3월 : 어린이·청소년법제관 모집 및 선발
- 4~6월 : 토론마당(어린이법제관), 기본 법제 교육(청소년법제관)
- 6~8월 : 모의의회(어린이법제관)
  토론마당(청소년법제관)
- 9~11월 : 법안만들기대회, 법 관련 퀴즈대회(어린이법제관)
  법 관련 퀴즈대회, 학교규칙 제·개정 대회(청소년법제관)
- 12월 : 사회적 배려대상 초청 행사(어린이법제관)
  시상식 및 법 기관 탐방(청소년법제관)

※ 코로나19 유행 정도에 따라 행사 방식·시기·내용 등이 변경될 수 있음

담당부서	법제처 법령정비과	담 당 자	백선주 주무관	전화번호	044)200-6583
				이 메 일	bsj1121@korea.kr

1-3-1
(계속)

청소년 시민의식 함양
(사회통합을 위한 상호이해 및 수용성 제고)

통일부

1. 사업개요

□ 사업 목적

○ 북한이탈청소년의 남한의 정규학교 진학을 위해 초기 적응 프로그램 마련

○ 탈북청소년을 위한 특성화학교 및 인가 대안학교 운영 지원을 통한 학교 적응력 제고와 남한사회에의 안정적 정착 도모

□ 사업 내용

○ 북한이탈청소년 대상 특성화학교(한겨레중고등학교) 및 인가 대안학교(여명학교, 하늘꿈중고등학교, 드림학교) 운영 지원

2. 성과지표(정책만족도 등의 정성적 성과지표 병용)

사업목표	성과지표	'21년도		'22년도 목표치	측정산식 (방법)
		목표치	실적		
대안학교 지원	사업수혜 학생수	320명	306명	275명 (입국인원 등을 고려 '21년 실적의 90%)	수혜 학생수 집계

○ '21년 성과지표 미달성시 사유 기재

- 입국 인원 감소(코로나19로 인한 북중 국경통제, 제3국에서의 이동 제한 등의 영향) 등에 따라 대안학교 재학생 감소

3. 예산현황

(단위 : 백만원)

구 분		'21년도		'22년도 예산(B)	예산증감율 (B-A)/A	비 고
		예산(A)	집행			
총 계		4,370	4,135	4,527	3.6%	
- 국 비	일반회계	4,370	4,135	4,527	3.6%	

○ '21년 예산 미집행(90% 미만 사업) 사유 : 해당없음

○ '22년 예산 감소 사유 : 해당없음

4. 2021년도 추진실적

○ 주요내용

- 특성화학교 및 인가 대안학교 탈북청소년 교육 운영비 지원
  - 한겨레중고등학교(2,068백만원), 여명학교(1,075백만원), 하늘꿈중고등학교(724백만원), 드림학교(503백만원)
- (특성화학교) 탈북청소년을 위한 특화된 교육과 직업교육 실시
  - 한국어 교육, 전문 심리상담 지원, 졸업 후 취업 지원을 위한 직업 프로그램 운영 및 일반학교 간 협력학교 운영
  - 이중언어강사 배치(2명), 전문심리상담사 지원(1명), 자격증 취득 및 직업교육 프로그램 운영(9개 과정), 일반학교 간 협력학교 운영(2개교)
  - '21년부터 남한출생 탈북민 자녀 입학 허용 등 실질적 교육기회 확대
- (대안학교) 학교별 특성에 맞는 탈북청소년을 위한 교육 프로그램 실시
  - 여명학교 : 한국어 교육, 학생 맞춤형 진로지도, 통일 공감대 확산(남북청소년 교류 프로그램) 등
  - 하늘꿈중고등학교 : 한국어 교육, 1인 1악기 교육, AI스터디, 남북통합 통일교육 등
  - 드림학교 : 한국어 수준별 학급 운영, 통일교육 민주 시민 교육, 3D프린팅 교육 및 봉사활동 등

5. 2022년도 추진계획

○ 사업대상 : 탈북청소년 및 제3국·남한 출생 탈북민 자녀

○ 사업시행 주체 : 정착지원과, 남북하나재단

○ 주요내용

- 특성화학교(1개) 및 인가(학력인정) 대안학교(3개)의 탈북청소년 교육 운영비 지원(중·고)
- 제3국 출생 탈북민 자녀 대상 「한글·한국어교육」프로그램 운영 및 이중언어 강사 배치, 한국어 교재 보급
- 코로나19에 따른 학습 결손에 대응하기 위하여 심리·정서 및 진로지도 등 학생 상황별 맞춤형 교육 실시

담당부서	통일부 인도협력국 정착지원과	담 당 자	안대영 사무관	전화번호	02)2100-5786
				이 메 일	will21@unikorea.go.kr

1-3-2
(계속)

양성평등의식 제고
(청소년을 위한 양성평등 콘텐츠개발 및 교육 활성화)

여성가족부

1. 사업개요

□ 사업 목적

○ 아동·청소년이 자주 이용하는 대중매체·온라인상의 성차별 사례 발굴·개선

□ 사업 내용

○ 성차별 사례가 많은 TV, 온라인 등 모니터링 강화
- 모니터링 전문기관과 협력 수행, 성차별 사례 발굴 및 심의 요청

○ 양성평등 미디어 교육을 통한 성평등의식 제고

2. 성과지표*(정책만족도 등의 정성적 성과지표 병용)

사업목표	성과지표	'21년도		'22년도 목표치	측정산식 (방법)
		목표치	실적		
양성평등 의식 제고	대중매체 양성평등 내용분석(회)	17	17	17	내용분석 결과 보고서

3. 예산현황

(단위 : 백만원)

구 분		'21년도		'22년도 예산(B)	예산증감율 (B-A)/A	비 고
		예산(A)*	집행			
총 계		300	300	300	-	-
- 국 비	일반회계	300	300	300	-	-
	특별회계	-	-	-	-	-
	기금(기금명)	-	-	-	-	-
- 기 타 (예산항목 기재)		-	-	-	-	-

* '21년 예산(A) 정정(350백만원→300백만원) : 사업비('20년 예산 350백만원) 내 공무직 인건비(50백만원)를 인건비 목으로 비목 이관

○ ’21년 예산 미집행(90% 미만 사업) 사유(해당없을 시 ‘해당없음’으로 표기)
- 해당없음

○ ’22년 예산 감소 사유(해당없을 시 ‘해당없음’으로 표기)
- 해당없음

4. 2021년도 추진실적

○ 대중매체(방송, 보도, 온라인 등) 양성평등 내용분석 및 심의요청
- 광고, 예능·오락, 인터넷 기사 등 내용분석 보고서 (17종)
- 방송통신심의위원회 등 심의요청(586건)
- 청소년 대상 성평등 미디어 교육 실시(76회)

5. 2022년도 추진계획

○ 사업대상 : 청소년 등 일반국민

○ 사업시행 주체 : 여성가족부

○ 주요내용
- 아동·청소년 관련 대중매체 양성평등 내용분석 실시
- 청소년 대상 성평등 미디어 교육 추진

담당부서	여성가족부 여성정책과	담 당 자	진혜은 주무관	전화번호	02)2100-6151
				이 메 일	galactica09@korea.kr
	한국양성평등교육진흥원 시민교육부		이지은 대리	전화번호	02)3156-6192
				이 메 일	jeylee@kigepe.or.kr

1-3-2
(계속)

청소년 대상 젠더폭력 예방교육
(대학 내 성희롱·성폭력에 대한 예방교육 강화)

여성가족부

1. 사업개요

□ 사업 목적

○ 대학 내 성희롱·성폭력에 대한 예방교육을 강화 하여 양성평등문화 확산

□ 사업 내용

○ 대학 양성평등문화 및 폭력예방 내실화를 위한 지침, 콘텐츠 안내 및 자료홍보

2. 성과지표 : 해당 없음

3. 예산현황 : 비예산

4. 2021년도 추진실적

○ 대학생 대상 '찾아가는 폭력예방교육' 지원(72회)으로 성폭력 예방인식 확산 지원

○ 대학교 폭력예방교육 부진기관에 대한 관리강화
- 대학교 종사자(70%) 및 학생(50%) 참여율 기준 신설

5. 2022년도 추진계획

○ 대학생 대상 '찾아가는 폭력예방교육' 지속 지원하여 성폭력 예방인식 확산

○ 대학교 폭력예방교육 부진기관에 대한 관리강화
- 대학교 직원(75%) 및 학생(50%) 등 부진기관 관리 기준 강화

담당부서	여성가족부 권익기반과	담 당 자	송재언 사무관 최수린 주무관	전화번호	02)2100-6442 02)2100-6445
				이 메 일	sartzche@korea.kr dokdonuna@korea.kr

1-3-2
(계속)

청소년 대상 젠더폭력 예방교육
(초·중·고등학교 내 폭력예방 교육 강화)

여성가족부

1. 사업개요

□ 사업 목적

○ 초·중·고등학교 대상 성폭력·성매매·가정폭력 예방교육에 대한 실적점검 및 실효성 확보를 위한 지원으로 청소년 폭력감수성 제고

○ 아동·청소년의 발달단계에 맞는 성 인지적 관점에서의 학교 성 인권 교육 실시로 청소년의 건강한 성 가치관 함양 및 성폭력 예방

□ 사업 내용

○ 폭력예방교육

- 초·중·고등학교에서의 성폭력 및 가정폭력 등 폭력예방교육 의무 실시 및 콘텐츠·강사 지원

구분	(12,351개 학교)				
	초등	중등	고등	특수	대학
전체	6,083	3,206	2,353	248	461

○ 학교에서의 성 인권 교육

- 실시지역 : 총 8개 시·도
- 적용대상 : 초·중·고등학교
- 운영방법 : 학교 보건교사 또는 외부 전문강사가 성 인권 교육 표준교안을 활용하여 연 15차시 내외의 교육 실시

2. 성과지표

사업목표	성과지표	'21년도		'22년도 목표치	측정산식 (방법)
		목표치	실적		
서비스수혜자 만족도 향상	만족도 조사(점)	85.2	86.2	86.2	학교 성인권 교육 참여자 만족도 측정

3. 예산현황

(단위 : 백만원)

구 분		'21년도		'22년도 예산(B)	예산증감율 (B-A)/A	비 고
		예산(A)	집행			
총 계		556	556	556		
- 국 비	일반회계	556	556	556		

○ '21년 예산 미집행(90% 미만 사업) 사유 : 해당 없음

○ '22년 예산 감소 사유 : 해당 없음

4. 2021년도 추진실적

○ 폭력예방교육

- 초·중·고등학교 예방교육 실시율

(단위 : %)

구분	성희롱 예방교육	성매매 예방교육	성폭력 예방교육	가정폭력 예방교육
초·중·고등학교 교육 실시율	99.9	99.9	99.9	99.8

- 초·중·고등학교 예방교육 학생 참여율

(단위 : %)

구분	성희롱 예방교육	성매매 예방교육	성폭력 예방교육	가정폭력 예방교육
초등	-	-	95.5	98.9
중등	-	98.1	99.1	98.8
고등	-	97.1	98.0	97.9

○ 학교 성 인권 교육 참여인원

사업대상	학교 (그룹)수	학급수	실인원	
			목표	실적(달성)
8개 시·도 초·중·고등학생	165개교	721학급	17,100명	17,316명

5. 2022년도 추진계획

○ 성평등 관점에서 성폭력 및 폭력예방교육 지속 추진

- 실적 점검 및 부진학교 지속 관리, 고위직 별도교육 실시 등 내실화 추진

○ 성 인권 교육의 지속적인 실시 및 교육 효과성 향상을 위한 강사 역량 강화 워크숍, 우수사례 발굴·공유 등 추진

담당부서	여성가족부 권익기반과	담 당 자	송재언 사무관 최수린 주무관	전화번호	02)2100-6442 02)2100-6445
				이 메 일	sartzche@korea.kr dokdonuna@korea.kr
	여성가족부 아동청소년성보호과	담 당 자	차효인 사무관 김영화 주무관	전화번호	02)2100-6405 02)2100-6407
				이 메 일	hicha89@korea.kr popn24@korea.kr

1-3-2
(계속)

양성평등 관점에 기반한 청소년 성교육 강화 (청소년 성교육 전문기관 청소년성문화센터 활성화)

여성가족부

1. 사업개요

□ 사업 목적

○ 다양한 매체를 활용하여 아동·청소년 특성을 고려한 체험 중심의 성교육으로 올바른 성지식 및 정보제공

○ 자기주도적 체험학습을 통해 성문화에 대해 판단할 수 있는 안목을 갖추고 건강한 가치관을 정립할 수 있도록 지원

○ 교육매뉴얼, 정형화된 성교육 공간 제공 등 통합 성교육 프로그램을 통하여 일정한 수준의 전문적 교육서비스 제공

□ 사업 내용

○ 체험관 및 이동형 교육장을 활용한 청소년 성교육

○ 아동·청소년, 장애인, 부모 등 대상별 성교육 프로그램 운영

○ 관내 학교, 아동복지시설, 지역주민 등 지역사회 내 교육 및 홍보활동

○ 농산어촌 지역 아동청소년 및 지역주민에게 찾아가는 성교육 실시

○ 아동청소년 성보호 인식 개선, 긍정적인 성문화 확산 등 사업 실시

2. 성과지표(정책만족도 등의 정성적 성과지표 병용)

사업목표	성과지표	'21년도		'22년도 목표치	측정산식 (방법)
		목표치	실적		
아동·청소년 대상 성교육 실시로 건강한 성가치관 정립지원 및 성범죄 피해 예방	청소년성문화센터 성폭력예방교육 참여인원 (단위 : 천명)	2,268	1,640	1,299	사업실적 결과 보고서

○ '21년 성과지표 미달성시 사유 기재 : 코로나 19로 인한 대면 교육 어려움으로 교육인원 감소

3. 예산현황

(단위 : 백만원)

구 분		'21년도		'22년도 예산(B)	예산증감율 (B-A)/A	비 고
		예산(A)	집행			
총 계		4,570	4,570	4,764	4.2	
- 국 비	기금(청소년육성기금)	4,570	4,570	4,764	4.2	

4. 2021년도 추진실적

○ 주요내용

- 아동·청소년 대상 성인지적 성교육 실시(연중)

  * 청소년성문화센터 57개소(고정형47, 이동형10) 운영하여 1,640천명 교육 실시

- 「2021년도 청소년성문화센터 운영실태 등 점검」 실시('21.8.~11.)
- 「2021년 청소년성문화센터 만족도조사」 실시('21.10.)
- 「청소년성문화센터 설치·운영」 지침 개정 및 통보('21.12.)

5. 2022년도 추진계획

○ 사업대상 : 아동·청소년 및 학부모 등

○ 사업시행 주체 : 여성가족부, 지방자치단체(시·도 및 시·군·구)

○ 주요내용

- 아동·청소년 특성에 맞춘 올바른 성지식 및 정보 제공
- 농·어·산촌지역 등 취약계층 대상 찾아가는 성교육 실시
- 노후 교재·교구 교체 및 교육 매뉴얼 개선

담당부서	여성가족부 아동청소년성보호과	담 당 자	차효인 사무관 정수경 주무관	전화번호	02)2100-6405 02)2100-6403
				이 메 일	hicha89@korea.kr candy616@korea,kr

1-3-2
(계속)

청소년을 위한 양성평등 콘텐츠 개발 및 교육 활성화

교육부

1. 사업개요

□ 사업 목적

○ 양성평등한 학교문화 조성을 위한 콘텐츠 개발 및 교육 활성화를 통한 학교 구성원의 인식 제고와 양성평등 문화 확산

□ 사업 내용

○ 학생·교원 대상 양성평등 교육프로그램 및 자료 확산을 통한 현장 활용성 강화

○ 시·도교육청 자체 양성평등교육 활성화 추진 지원

2. 성과지표

사업목표	성과지표	'21년도		'22년도 목표치	측정산식 (방법)
		목표치	실적		
양성평등 교육 프로그램·자료 개발	프로그램, 가이드라인 등 개발 자료 건수	양성평등 교육 자료 2건	양성평등 교육 자료 5건	양성평등 교육 관련 자료 2건	

3. 예산현황

(단위 : 백만원)

구 분	'21년도		'22년도 예산(B)	예산증감율 (B-A)/A	비 고
	예산(A)	집행			
총 계	340	340	170	△50	
- 기 타 (특별교부금)	340	340	170	△50	

○ '22년 예산 감소 사유

- 시도교육청 대응투자로 인한 예산 감소

4. 2021년도 추진실적

○ 주요내용

- 초·중등 교과 및 창의적 체험활동과 비대면 원격수업에서도 활용성이 높은 영상 콘텐츠 개발(~'21.12)
- 소규모·격오지 학교 등 양성평등교육(양성평등 기반의 폭력예방 포함)을 개별적으로 추진하기 어려운 학교들에 대한 맞춤형 특화교육 제공

※ 디지털 성폭력 예방을 주제로 전국 220개교에 양성평등교육 지원('21.10~12)

- 양성평등 교원 현장지원단 양성 직무연수 실시('21.8~11)
- 초·중등학교 양성평등 연구학교 지정(4개교)* 및 지원(~'22.2)

* 청주교대부설초, 춘천교대부설초, 제주대사대부설중, 서울대사대부설중

- 초·중등 교육분야 양성평등 우수학교 및 유공자에 대해 부총리 겸 장관 표창 수여('21.12월)

5. 2022년도 추진계획

○ 사업대상 : 시·도교육청, 각급 학교

○ 사업시행 주체 : 교육부, 시·도교육청, 각급 학교

○ 주요내용

- 「교육기본법」 개정('22.3.25 시행)에 따른 학교 양성평등교육 안착을 위한 시·도교육청별 기반 마련 지원

※ (주요내용) 학교장은 교육부장관이 정하는 지침에 따라 성교육, 성인지교육, 성폭력예방교육 등을 포함한 양성평등교육을 체계적으로 실시

- 全 학교에서 활용하도록 양성평등 교육자료를 아카이빙 형태로 제공
- 학교 양성평등교육 운영 연구학교 신규 지정 및 운영(6개교)

담당부서	교육부 양성평등정책담당관	담 당 자	강예일 사무관	전화번호	044)203-7115
				이 메 일	yesone@korea.kr

1-3-3
(계속)

청소년 인성 함양을 위한 지원 강화
[청소년활동과 연계한 인성함양 프로그램 개발·운영]

여성가족부

1. 사업개요

□ 사업 목적

○ 청소년프로그램 공모사업 지원 등을 통한 청소년 인성함양 프로그램 개발·운영

□ 사업 내용

○ 민주시민, 사회정서 등 청소년프로그램 공모·지원을 통한 청소년 인성함양 프로그램 개발·지원

2. 성과지표

사업목표	성과지표	'21년도		'22년도 목표치	측정산식 (방법)
		목표치	실적		
청소년 인성함양	인성관련 청소년프로그램 공모사업 지원	27개	27개	27개	실적보고서

3. 예산현황

(단위 : 백만원)

구 분		'21년도		'22년도 예산(B)	예산증감율 (B-A)/A	비 고
		예산(A)	집행			
총 계		948	948	853	△10.0	
- 국 비	일반회계	948	948	853	△10.0	공모사업

* 청소년프로그램 공모사업의 예산은 '1-2-3, 아동·청소년의 여가권 신장(청소년들을 위한 놀이·여가 유형 다양화 및 공간제공)'와 예산 동일

○ '21년 예산 미집행(90% 미만 사업) 사유 : 해당없음

○ ’22년 예산 감소 사유

- 계속사업인 공모사업을 관행적 보조사업으로 분류, 10% 일괄 삭감됨

4. 2021년도 추진실적

○ 민주시민, 사회정서 등 청소년프로그램 공모·지원을 통한 청소년 인성함양 지원 (27개 프로그램)

영역	연번	프로그램명	기관명
젠더 프로그램	1	청소년, 성인지에게 묻다. "연애의재구성"	부천시청소년수련관
	2	청소년인권 영화제	시흥여성의전화
	3	동화이몽 : 동화로 다시 보는 젠더 이야기	영통청소년문화의집
	4	나만없어. 나만없어. 성인지감수성!	예산군청소년수련관
	5	안전한 미디어 성인지감수성 향상을위한 SNS (Safe iN Social network)	중원청소년수련관
사회정서 역량 개발	6	청소년과 어르신의 어울림, 관계UP! 소통UP!	덕진청소년문화의집
	7	신기한(신세대와 기성세대) 세상이야기	마산청소년문화의집
	8	너와나, 우리를잇(it)다 “청소년토크버스킹” (feat. 랜선버스킹)	목포시하당청소년문화센터
	9	동물, one(동물과 하나 되다)	미추홀구청소년수련관
	10	눈맞춤 : 글로 '나' 그리고 사회와 눈맞춤 하다	들꽃청소년세상전북지부
	11	새로운 시대를 여는 희망의 책읽기	정세청세
	12	청소년들의 자아성장을 위한 '마음 디자인 스쿨'	한국청소년심리상담협회
	13	청소년 정서교감 클라쓰 자!(기인식) 타!(인인식) 공!(감) 인!(지)	사우청소년문화의집
	14	심쿡심쿡(心COOK)해! 경이로운 스마트폰 생활	서울보라매인터넷중독예방상담센터
	15	개도 널 사랑한대	효자야호청소년센터
청소년 사회참여 활성화	16	말벗(友)삼아, 세대공감"잇-다"	광주동구청소년수련관
	17	청소년 사회참여 활성화 프로그램 '청정지역'	구리시청소년수련관
	18	위기(가능)청소년의 사회적책임감 및 자아존중감 향상을 위한 기후변화 대응 프로그램	부산여자단기청소년쉼터
	19	너와 나의 연결고리	한국다문화청소년부산협회
	20	디지털 시민성 향상프로젝트 <YOUTH eye 컨택트 : 동네방네 찾아가는 청소년 소식통>	서초구립방배유스센터
	21	청소년 권리증진을 위한 참여프로젝트! “Guardians of the youths right”	오산중앙청소년문화의집
	22	해·품 ·청(포항 해녀를 품은 청소년)	포항시구룡포청소년수련원
	23	세대공감 그린뉴딜 프로젝트	가좌청소년센터
	24	청소년 식(食)문화 : 집밥2.0	고양시성사청소년문화의집
	25	청소년 정치권리 재조명 프로젝트[청-라이트]	광명시청소년수련관
	26	청소년과 어르신의 함께 만드는 공간 개선 프로젝트 -오래살고! 볼일!	성동청소년문화의집
	27	#늦어도_괜찮아요	안성청소년문화의집

5. 2022년도 추진계획

○ 사업대상 : 청소년수련시설 및 청소년단체

○ 사업시행 주체 : 여성가족부, 한국청소년활동진흥원

○ 주요내용

- 성평등 인식 제고, 디지털 리터러시, 사회참여 등 청소년프로그램 공모·지원을 통한 청소년 인성함양 지원

담당부서	여성가족부 청소년활동진흥과	담 당 자	박창범 주무관	전화번호	02)2100-6249
				이 메 일	pcb0311@korea.kr

1-3-3
(계속)

청소년 인성 함양을 위한 지원 강화 (청소년 인성교육 우수사례 확산 및 보급)

여성가족부

1. 사업개요

□ 사업 목적

○ 학교·가정·사회의 각 부문에서 인성교육을 실천하고 있는 모범사례 발굴·홍보를 통해 범국민 인성교육 실천 운동 확산(2013년~)

○ 청소년 미디어중독 예방 및 해소, 학교폭력 예방, 청소년 체험활동 운영 등을 통한 청소년의 인성함양

□ 사업 내용

○ 인성교육 범국민 확산을 위한 인성교육 우수 사례 발굴, 선정 및 시상

○ 청소년 미디어중독 예방 및 해소, 학교폭력예방 및 바른품성 함양

○ 학교밖 청소년 지원사업, 청소년 체험활동 등

2. 성과지표

사업목표	성과지표	'21년도		'22년도 목표치	측정산식 (방법)
		목표치	실적		
인성교육 범국민 확산	우수사례 포상 (여성가족부 장관상)	2점 포상	2 점 포상	2점	포상 규모

3. 예산현황

(단위 : 백만원)

구 분	'21년도		'22년도 예산(B)	예산증감율 (B-A)/A	비 고
	예산(A)	집행			
총 계	40	40	40	-	
- 기 타 (한국청소년활동진흥원 자체예산)	40	40	40	-	

4. 2021년도 추진실적

○ 제9회 대한민국인성교육대상 시상 6점(개인3, 단체3, 11월)
- 교육부 장관상, 중앙일보 사장장, 여성가족부 장관상 각 2점씩

○ 인터넷·스마트폰 과의존 청소년 진단·발굴을 위한「2021 이용습관 진단조사」실시(3~4월)

○ 자기주도적 자원봉사 및 동아리활동 참여활성화를 통한 더불어사는 시민의식 함양 및 역량지원 강화(1월~)

5. 2022년도 추진계획

○ 제10회 대한민국인성교육대상 시상 6점(개인3, 단체3, 11월)
- 교육부장관, 중앙일보 사장장, 여성가족부 장관상 각 2점씩

○ 인터넷·스마트폰 과의존 청소년 진단·발굴을 위한「2022 이용습관 진단조사」실시(3~6월)

○ 자녀 인터넷·스마트폰 사용조절을 위한 부모교육 실시(과의존 청소년 부모대상(연중))

○ 인터넷·스마트폰 건전이용문화 조성 캠페인 연중 실시
- 온라인 및 관계기관 협력 오프라인 홍보캠페인 운영(연중), 건전이용문화 확산 홍보물 제작·배포 등

담당부서	여성가족부 청소년정책과	담 당 자	나태준 사무관	전화번호	02)2100-6232
				이 메 일	njtree@korea.kr

1-3-3
(계속)

청소년 인성 함양을 위한 지원 강화
[청소년생활지도 및 인성교육을 위한 청소년지도자 연수 실시]

여성가족부

1. 사업개요

□ 사업 목적

○ 청소년지도사·상담사 연수 및 보수교육을 통한 청소년 인성함양 지도

□ 사업 내용

○ 청소년지도사 자격연수 및 보수교육 과정에 청소년 생활지도 및 인성교육 내용 포함 실시

○ 청소년상담사 자격연수 및 보수교육 과정에 청소년대인관계 이해, 발달문제, 위기개입방법 포함

2. 성과지표

사업목표	성과지표	'21년도		'22년도 목표치	측정산식 (방법)
		목표치	실적		
청소년지도자 전문역량 강화	청소년지도사 보수교육 참가자	2,000명	2,595명	2,200명	실적보고서
	청소년상담사 보수교육 참가자 (단위 : 명)	4,500	5,154	5,000	실적보고서

3. 예산현황

(단위 : 백만원)

구 분		'21년도		'22년도 예산(B)	예산증감율 (B-A)/A	비 고
		예산(A)	집행			
총 계		1,474	1,474	1,584	7.5	
- 국 비	일반회계	351	351	351	-	지도사 (활동진흥원)
		1,123	1,123	1,233	+9.8	상담사 (상담복지개발원)

4. 2021년도 추진실적

○ 주요내용

- 청소년지도사로서의 철학과 윤리 특강 등 청소년지도사 자격연수(4,381명) 및 청소년지도사의 인성함양 등을 위한 청소년지도사 보수교육(2,595명) 과정 운영
- 청소년상담과정과 기법, 청소년위기개입 등 청소년상담사 자격연수 과정 운영(3,949명), 인지치료를 활용한 청소년상담, 사례로 풀어가는 청소년상담 윤리 등 보수교육 과정 운영(5,154명)

5. 2022년도 추진계획

〈청소년지도사〉

○ 사업대상 : 청소년지도사

○ 사업시행 주체 : 한국청소년활동진흥원(지도자 연수센터)

○ 주요내용 : 청소년 생활지도 및 인성교육을 위한 청소년지도사 자격연수 실시(4,700여명) 및 보수교육 실시(2,200여명)

〈청소년상담사〉

○ 사업대상 : 청소년상담업무를 담당하는 청소년상담사 등

○ 사업시행 주체 : 한국청소년상담복지개발원

○ 주요내용 : 자격연수(34회, 3,400여명), 보수교육(100회, 5,000여명)

담당부서	여성가족부 청소년활동진흥과	담 당 자	박창범 주무관	전화번호	02)2100-6249
				이 메 일	pcb0311@korea.kr
	여성가족부 청소년자립지원과		고은정 주무관	전화번호	02)2100-6277
				이 메 일	kej0705@korea.kr

1-3-3
(계속)

청소년 인성함양을 위한 지원 강화
[청소년 언어문화 향상을 위한 노력]

여성가족부

1. 사업개요

□ 사업 목적

○ 올바른 청소년언어 사용 환경 조성을 통해 청소년의 건전한 정서 함양 지원

□ 사업 내용

○ 청소년이 자주 이용하는 SNS 매체 등을 활용한 청소년 언어문화 향상 캠페인 등 실시

○ 방송통신위원회 업무협약*을 통해 청소년 언어순화를 위한 자막고지 실시(5월, 10월)

* 「아름다운 언어문화 확산업무 협약」('15.10.7, 방통위·여가부·방심위·방송사,, 약 체결)에 따라 '청소년의 달(5월)'과 '한글주간이 속한 달(10월)' 2회에 걸쳐 자막고지 실시

2. 성과지표(정책만족도 등의 정성적 성과지표 병용)

사업목표	성과지표	'21년도		'22년도 목표치	측정산식 (방법)
		목표치	실적		
청소년 언어문화 향상	청소년 언어순화 자막고지	5월, 10월	5월, 10월 고지 실시	5월, 10월 고지 실시	방통위 자막고지 실적(횟수)

3. 예산현황 : 비예산 사업

4. 2021년도 추진실적

○ 청소년의 올바른 언어사용 환경 조성 등을 위해, 지상파, 종편·보도PP 등 주요 방송사에 청소년언어 순화 자막고지 협조 요청

- (자막고지 내용) 다음 예시(안) 또는 방송사 자체 제작

〈 자막고지 예시 〉

o “마음을 표현하는 말, 생각을 보여주는 글, 바르고 고운 말을 사용하는 청소년이 대한민국을 밝게 합니다.”
  - 방송통신위원회·여성가족부·방송통신심의위원회 -

o “일상 생활에서의 막말·욕설은 우리의 정신을 피폐하게 합니다. 고운 말로 대화하는 건강한 청소년, 대한민국의 소리가 아름다워집니다.”
  - 방송통신위원회·여성가족부·방송통신심의위원회 -

o “바른말, 고운 말 안에 청소년의 바른 마음이 있습니다. 가는 말이 고우면 오는 말도 고와요!”
  - 방송통신위원회·여성가족부·방송통신심의위원회 -

〈상반기〉

- (기간 및 대상) 5.1. ~ 5.25. / 청소년 주시청 프로그램(18~22시)
- 지상파, 종편·보도PP 등 11개 채널을 통해 총 1,461회 고지(붙임)

MBC 〈놀면 뭐하니〉	채널A 〈금쪽같은 내새끼〉
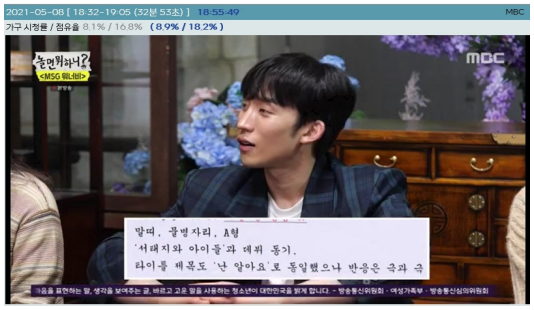	

〈하반기〉

- (기간 및 대상) 10.9. ~ 10.23. / 청소년 주시청 프로그램(18~22시)
- 지상파, 종편·보도PP, MSO 등 48개 채널을 통해 총 3,742회 고지(붙임)

연합뉴스TV 〈 뉴스리뷰 〉	TBC 〈 내가 키운다 〉

5. 2022년도 추진계획

○ 사업대상 : 모든 청소년

○ 사업시행 주체 : 여성가족부, 방송통신위원회

○ 주요내용

- 청소년이 자주 이용하는 SNS 매체를 통한 언어문화 향상 캠페인 실시

※ 대한민국청소년 카카오톡 플러스 친구, 여성가족부 페이스북 등 활용

- 지상파, 종편·보도PP 등 주요 방송사에 청소년 주시청 프로그램을 대상으로 청소년언어순화 자막고지(5월, 10월) 협조 요청

담당부서	여성가족부 청소년정책과	담 당 자	나태준 사무관	전화번호	02)2100-6232
				이 메 일	njtree@korea.kr

1-3-3
(계속)

청소년 인성함양을 위한 지원 강화
(청소년 인성교육 우수사례 확산 및 보급)

교육부

1. 사업개요

□ 사업 목적

○ 일정 기준을 갖춘 우수한 인성교육프로그램의 개발을 촉진하고, 운영을 장려하여 인성교육의 활성화 및 인성교육의 질적 수준 향상

□ 사업 내용

○ 인성교육 우수 프로그램을 국가가 인증하여 인성교육에 대한 학습자의 신뢰와 선택권 증대

○ 유아, 초등학생, 중학생, 고등학생 대상 민간(학교, 공공기관, 비영리법인, 개인 등)이 공익 목적으로 개발·운영 중인 인성교육프로그램을 심사절차를 거쳐 인증

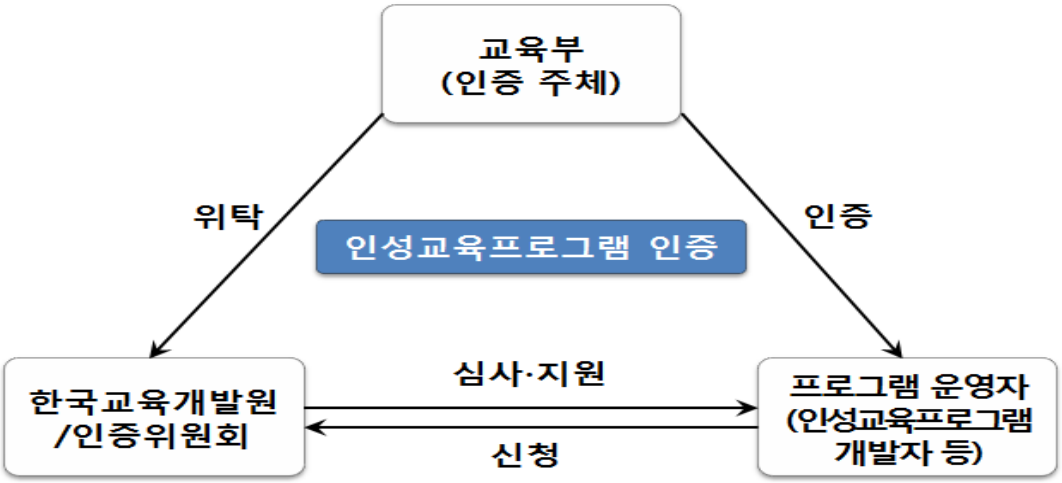

2. 성과지표(정책만족도 등의 정성적 성과지표 병용)

사업목표	성과지표	'21년도		'22년도 목표치	측정산식 (방법)
		목표치	실적		
인성교육 실천사례 확산 및 보급	연구대회 출품 작품수	190편	231편	-	출품작품 수
인성교육 프로그램 인증제 운영	인증 프로그램 수	-	6편	8편	신규 및 재인증 프로그램수

※ '22년부터 인성교육 실천사례연구대회 운영방식 변경(직접 접수) 인한 성과지표 변경

3. 예산현황

(단위 : 백만원)

구 분		'21년도		'22년도 예산(B)	예산증감율 (B-A)/A	비 고
		예산(A)	집행			
총 계		60	60	82	36	
- 국 비	일반회계					
	특별회계					
	기금(기금명)					
- 기 타 (예산항목 기재)		60	60	82		

4. 2021년도 추진실적

○ 주요내용

- (신규인증) 신청 총 13편(유아 1, 초 8, 중 2, 고 2) 중 4편 인증(초2, 중 1, 고 1)
- (재인증) 인증기간이 만료되어 재인증 신청한 2편(중 2) 재인증

5. 2022년도 추진계획

○ 사업대상 : 유치원, 학교(초·중등학교 및 대학교), 정부출연기관, 공공기관, 비영리법인, 개인 등

○ 사업시행 주체 : 교육부, 한국청소년정책연구원

○ 주요내용

- 민간이 개발한 우수한 인성교육 프로그램을 학교 등이 안심하고 활용할 수 있도록 심사를 거쳐 인증 부여
- 전국 유·초·중등학교에 적극 활용하도록 안내

담당부서	교육부 민주시민교육과	담 당 자	박인환 사무관	전화번호	044)203-6701
				이 메 일	inhwan.park@korea.kr

1-3-3
(계속)

청소년 인성함양을 위한 지원 강화
[청소년 생활지도 및 인성교육을 위한 교원 연수 실시]

교육부

1. 사업개요

□ 사업 목적

○ 현직 교원들의 인성교육 전문성 신장을 통한 선도적 주체로 육성

○ 현직 교원의 중심의 인성교육 전문가 양성 및 활용을 통해 인성 가치·덕목을 갖춘 민주 시민 양성을 위한 교육 강화

□ 사업 내용

○ 인성교육 전문교원 양성과정 연수 추진

○ 학생 발달 단계에 적합한 인성교육 방법 및 내용에 대한 교원 직무연수 추진

2. 성과지표*(정책만족도 등의 정성적 성과지표 병용)

사업목표	성과지표	'21년도		'22년도 목표치	측정산식 (방법)
		목표치	실적		
현직 교원들의 인성교육 전문성 신장	연수 만족도	4.5점(5점만점)	4.44점	4.5점	만족도 설문조사

○ 기존 방학 중 오프라인으로 진행되었던 연수 과정이 코로나19 확산으로 학기 중 온라인 연수로 변경되어 연수 교원 만족도 하락

3. 예산현황

(단위 : 백만원)

구 분		'21년도		'22년도 예산(B)	예산증감율 (B-A)/A	비 고
		예산(A)	집행			
총 계						
- 국 비	일반회계	36	36	114	216	
	특별회계					
	기금(기금명)					
- 기 타 (예산항목 기재)						

○ '21년 예산 미집행(90% 미만 사업) 사유

- 해당없음

○ '22년 예산 감소 사유

- 해당없음

4. 2021년도 추진실적

○ 현직 교원 중심의 인성교육 전문가 양성 및 활용으로 학교교육을 통한 인성교육 강화를 위한 전문교원 양성과정 진행('21.9.~12.)

- 광주여대(70명) 서울여대(86명) 총 156명 이수

5. 2022년도 추진계획

○ 사업대상 : 초·중등학교 교원 및 재외 한국학교 교원

○ 사업시행 주체 : 교육부, 한국청소년정책연구원

○ 주요내용

- 전국 단위 워크숍을 통한 인성교육 전문인력(우수선진교사) 역량 증진
- 단순 지식전달이 아닌 교육 대상자(교원)가 주도적으로 참여하는 체험중심 양성연수 프로그램 운영

담당부서	교육부 민주시민교육과	담 당 자	박인환 사무관	전화번호	044)203-6701
				이 메 일	inhwan.park@korea.kr

1-3-3
(계속)

청소년 인성 함양을 위한 지원 강화
[청소년 언어문화 향상을 위한 노력]

교육부

1. 사업개요

□ 사업 목적

○ 학생 주도적 활동을 통해 건전하고 올바른 언어사용 습관 및 가치관 형성

○ 언어폭력 예방 및 언어문화개선을 통해 행복한 학교문화 조성

□ 사업 내용

○ 학생의 바른 언어사용을 위한 언어문화개선 및 언어폭력 예방교육 활성화

○ 학생 언어폭력 예방을 위한 교육자료 발굴·보급

○ 언어문화개선 및 언어폭력 예방 인식 확산을 위한 '언어문화개선 교육주간 운영' (9월 4주 ~ 10월 2주)

2. 성과지표*(정책만족도 등의 정성적 성과지표 병용)

* 성과지표는 사업내용을 반영할 수 있는 대표성 있는 지표로 구체적으로 기재

사업목표	성과지표	'21년도		'22년도 목표치	측정산식 (방법)
		목표치	실적		
언어폭력예방 우수사례('21)	우수사례(건)	9종	9종	-	공모전 우수작 (선정 수)
학생 언어문화개선 사업 추진('22)	교육자료 발굴·보급 수	-	-	2종	자료보급 건 수

※ 언어폭력예방 우수사례에서 학생언어문화개선 교육자료로 사업 사업목표 및 성과지표 변경

3. 예산현황

(단위 : 백만원)

구 분	'21년도		'22년도 예산(B)	예산증감율 (B-A)/A	비 고
	예산(A)	집행			
총 계	100	100	100	-	
- 기 타 (특별교부금)	100	100	100	-	

4. 2021년도 추진실적

○ 사이버 언어폭력 예방을 위한 관계기관 공동 서한문을 언론, 기업 및 시도교육청 등에 발송하여 바른 언어사용을 위한 분위기 조성('21.9월)

○ 학생 주도의 언어폭력 예방·대응 및 언어문화개선 인식제고를 위한 공모전(UCC, 캘리그라피 등) 실시('21.6월~8월) 및 학생언어문화개선 누리집에 우수작* 탑재·홍보

* UCC(12종), 캘리그라피 학생용(12종), 교사용(12종)

○ 언어문화개선 및 언어폭력 예방 인식 확산을 위한 '언어문화개선 교육주간 운영' (9월 4주~10월 2주) 및 카카오 비즈보드를 활용한 고운말 바른말 쓰기 캠페인 추진

5. 2022년도 추진계획

○ 사업대상 : 초·중·고등학교

○ 사업시행 주체 : 시도교육청

※ 주관교육청에서 기관(한국교원단체총연합회)에 위탁

○ 주요내용

- 교육과정과 연계한 지속적인 바른 언어사용 교육 및 올바른 언어사용 문화를 확대하기 위하여 대국민 홍보 강화

※ 언어문화개선 공모전 우수작 등을 활용하여 유튜브 등 인터넷 매체 등에 송출

- 단위학교에서 언어문화개선 교육주간에 활용할 수 있는 언어폭력 예방교육 자료 발굴·보급
- 학생 언어문화개선 및 언어폭력 예방을 위해 영상광고 등 공모전 추진 및 언어문화개선 교육주간 운영(9월4주~10월2주)

담당부서	교육부 학교생활문화과	담 당 자	한유화 연구관 김주숙 연구사	전화번호	044)203-6436 044)203-6897
				이 메 일	yuhwa1@korea.kr jskim23@korea.kr

1-3-3
(계속)

청소년 인성함양을 위한 지원 강화 (미디어리터러시 교육 실시)

문화체육관광부

1. 사업개요

□ 사업 목적

○ 청소년의 유해매체 대응능력 및 건전한 매체 활용능력 제고를 위해 미디어 활용 등 청소년 미디어교육 실시

□ 사업 내용

○ 초·중·고등학교 및 사회복지관, 지역아동센터, 청소년 수련관, 도서관 등에 미디어교육 전문강사를 파견해 미디어교육 수업 진행

○ 유치원, 초중고에서 진행되는 미디어교육 교재 개발 및 지원, 교원 연수 등

2. 성과지표

사업목표	성과지표	'21년도		'22년도 목표치	측정산식 (방법)
		목표치	실적		
미디어강사 파견을 통한 미디어교육 수업 실시	미디어교육 운영학교/ 자유학기(학년)제 미디어교육 지원처	550	632	650	지원 학교 집계

○ '21년 성과지표 미달성시 사유 기재(해당없음)

3. 예산현황

(단위 : 백만원)

구 분		'21년도		'22년도 예산(B)	예산증감율 (B-A)/A	비 고
		예산(A)	집행			
총 계		5,295	5,348	5,410	2.2%	
- 국 비	기금(언론진흥기금)	2,887	2,937	3,237	12.1%	
	기금(지역신문발전기금)	862	860	362	△58.0%	
- 기 타 (한국언론진흥재단 자체예산)		1,546	1,551	1,811	17.1%	

○ '21년 예산 미집행(90% 미만 사업) 사유(해당없을 시 '해당없음'으로 표기)

- 해당없음

○ '22년 예산 감소 사유(해당없을 시 '해당없음'으로 표기)

※ 예산 감소 사유를 구체적으로 명시할 것

- 해당없음

4. 2021년도 추진실적

○ 뉴스·미디어 리터러시 교육 지원 확대

- 청소년 뉴스·미디어 리터러시 교육 지원 확대
  - 미디어교육 운영학교, 자유학기(학년)제를 통한 전국 초·중·고교 및 대안·특수학교의 미디어 리터러시 수업 지원(전국 632개교)
  - 한-벨 수교 120주년 기념행사, 5·18 민주화운동 41주년 행사 등 지역별 특성화·시의성 있는 주제의 아동·청소년 대상 1일 기자체험 교육 실시(15개 언론사 4,514명 참가)
  - 지역 주민참여 가족신문 만들기, 마을미디어 운영 지원(지역신문 활용교육 19개 언론사 1,810명 참가)
  - 청소년 체험 프로그램 〈청소년 체커톤〉 초·중·고등학생 대상 확대 개최(제3회, 초·중·고 98팀 392명 참가)
- 뉴스·미디어 리터러시 교육 자료 개발 및 보급
  - '20년 고등용 미디어리터러시 인정교과서 및 지도서 서울시교육감 승인 완료됨에 따라 교육 체계화를 위한 후속조치로 중등용 미디어 리터러시 인정교과서·지도서 및 초등(5·6학년) 교재 개발

• 미디어교육 튜터 학교급별·학부모용 수업지도안 및 활동지 231건 개발 및 미디어교육포털 포미ForME 39,404건 다운로드

• 국민의 분별력 있는 뉴스 이용과 책임 있는 활용 능력을 키우기 위한 제2회 〈뉴스읽기, 뉴스일기〉 대국민 공모전 개최(505권 접수, 170명 시상) 및 제3회 일기장 제작·배포(실물 5,000권·온라인 2,023여권)

○ 개정 교육과정 연계 뉴스 교육 프로그램 개발 및 확산

- 교사학습공동체 운영

• 미디어교육 수업 현장 활용도를 높이는 교육 모델 개발 목적의 '미디어교육 교사학습공동체' 운영 지원(36개 학습공동체 220명 교원 활동, 학생 8,634명 대상 교육 실시)

- 초·중등 교원 대상 미디어교육 교사연수(실시간 쌍방향) 운영(1,491명 이수)
- 유·초·중등 교원 대상 미디어교육 온라인 연수 운영(1,609명 이수)
- 초·중·고교 활용 미디어교육 교재 배포(63개교, 3,728명)

5. 2022년도 추진계획

○ 사업대상 : 학교, 도서관, 사회복지관, 지역아동센터 등 청소년 교육 기관

○ 사업시행 주체 : 한국언론진흥재단

○ 주요내용

- 사업 내용

• 미디어교육 전문 강사를 파견, 뉴스·미디어 리터러시 수업 실시

* 2022 개정 교육과정 변화에 선제적 대응

• 뉴스·미디어 활용능력 향상을 위한 미디어교육 교재 및 수업모델 개발·보급

• 뉴스·미디어 리터러시 교수법 관련 교사연수 및 가정에서의 올바른 뉴스·미디어 활용 지도를 위한 학교 교원 및 학부모 연수

* '21.4 한국언론진흥재단 미디어교육원 교육부 지정 종합교육연수원 인가. 교사연수 프로그램의 공신력 확보, 교급별·수준별·맞춤형 교육과정 제공 및 교사연수 확대 운영 예정

• 청소년 1일 기자 체험교육 및 청소년 체커톤 등 지속 운영

• 미디어교육 교사학습공동체 공모, 선발 운영

• 팩트체크 역량 강화 및 미디어 리터러시 교육으로 구성된 청소년 자유학기제 프로그램 〈팩트체크 교실〉 운영

- 추진 일정
  - (1/4분기) 교육 지원 기관·대상 공모 및 강사 배정, 교재 보급, 교사학습공동체 지원 계획 수립 등 기관별 교육 지원 준비
  - (2/4분기) 1학기 수업 실시, 뉴스·미디어 리터러시 교수법 관련 교사연수, 교사학습공동체 교육 및 수업모델 개발, 제3회 뉴스읽기 뉴스일기 공모전 시상식 개최
  - (3/4분기) 1학기 수업 마무리 및 2학기 수업 준비, 교사연수, 미디어교육 교구 및 교재 등 개발
  - (4/4분기) 2학기 수업 실시, 교재 및 수업모델 보급, 교사연수, 제4회 청소년 체커톤 대회 시상식
- 기대효과
  - 뉴스 및 미디어 이해·활용능력 제고 및 비판적·분석적 사고력 향상
  - 책임 있게 미디어를 활용하는 태도 및 다양한 뉴스·미디어 대응능력 향상

담당부서	문화체육관광부 미디어정책과	담 당 자	이지현 사무관	전화번호	044)203-3216
				이 메 일	first20612@korea.kr

1-3-3
(계속)

청소년 인성 함양을 위한 지원 강화
(청소년 언어문화 개선 프로그램 개발 및 보급)

문화체육관광부

1. 사업개요

□ 사업 목적

○ 청소년 언어 실태를 기반으로 한 참여형 교육프로그램 개발 운영으로 청소년의 바람직한 언어 사용과 건전한 인성 형성을 위한 기반 조성

□ 사업 내용

○ 청소년 언어문화 개선을 위한 교육프로그램 운영

○ 우리말을 주제로 한 청소년 국어 체험프로그램 '우리말 꿈터' 운영

2. 성과지표*(정책만족도 등의 정성적 성과지표 병용)

사업목표	성과지표	'21년도		'22년도 목표치	측정산식 (방법)
		목표치	실적		
청소년 언어문화 개선	청소년 언어문화 프로그램 운영 횟수(차시)	50	120	200	운영 횟수(차시)

※ '22년부터 그간의 연구 결과를 반영, 본격적인 교육프로그램 운영 예정으로 제2 성과지표인 '청소년 언어문화 개선을 위한 연구 용역' 삭제

3. 예산현황

(단위 : 백만원)

구 분		'21년도		'22년도 예산(B)	예산증감율 (B-A)/A	비 고
		예산(A)	집행			
총 계		207	207	182	△12.1	
- 국 비	일반회계	207	207	182	△12.1	
	특별회계7					
	기금(기금명)					

○ ’21년 예산 미집행(90% 미만 사업) 사유 : 해당없음

○ ’22년 예산 감소 사유

- 교육프로그램 개발 등을 위한 기초연구 완료로 연구용역비 예산 미반영

4. 2021년도 추진실적

○ 청소년 언어문화 프로그램 운영

- 인성 교육 프로그램 ‘바르게 곱게 함께’, ‘따뜻한 언어 행복한 우리 아름다운 세상’ 운영 (12개 초·중교 309명 대상 120차시 교육)
- 비대면 강사 연수를 위한 온라인 강사연수 프로그램 시범 개발(2개차시)

○ 청소년 체험관 ‘우리말 꿈터’ 운영

- 언어 예절 등 우리말을 주제로 한 국어 체험프로그램 운영(총 233회, 3,723명 참여)
- 사이버 전시관 도입 및 체험꾸러미 개발

5. 2022년도 추진계획

○ 사업대상 : 전국 청소년 및 교사(초·중·고교, 청소년 유관 시설)

○ 사업시행 주체 : 국립국어원

○ 주요내용

- 청소년 언어문화 프로그램 운영
  - 청소년 언어문화 프로그램의 체계적·안정적 운영(20개교 200차시 이상)
  - 교육 품질 제고를 위한 강사연수회 개최
- 청소년 체험관 ‘우리말 꿈터’ 지속 운영(250회, 4,000명 이상)
  - 체험에서 창작으로 이어지는 프로그램·도구를 실시간 온라인 교육과 연계 하여 서비스 제공

담당부서	국립국어원 교육연수과	담 당 자	오주현 사무관	전화번호	02)2669-9732
				이 메 일	slemc@korea.kr

2-1-1
(계속)

역량 기반 청소년활동 지원체계 구축
(4차 산업혁명시대가 요구하는 '역량 지원 체계' 구축)

여성가족부

1. 사업개요

□ 사업 목적

○ 역량기반 청소년 활동 지원체계 구축을 통해 4차 산업혁명 시대가 요구하는 청소년 역량 개발 강화

□ 사업 내용

○ 청소년에게 요구되는 핵심역량 기반의 다양한 체험활동프로그램 확대

2. 성과지표

사업목표	성과지표	'21년도		'22년도 목표치	측정산식 (방법)
		목표치	실적		
역량중심 청소년 활동기반 마련	역량기반 청소년활동 프로그램 지원	90	91	85	공모사업 프로그램 수

3. 예산현황

(단위 : 백만원)

구 분		'21년도		'22년도 예산(B)	예산증감율 (B-A)/A	비 고
		예산(A)	집행			
총 계		948	948	853	△10.0	
- 국 비	일반회계	948	948	853	△10.0	공모사업

* 청소년프로그램 공모사업의 예산은 '1-2-3, 아동·청소년의 여가권 신장(청소년들을 위한 놀이·여가 유형 다양화 및 공간제공)'와 예산 동일

○ '21년 예산 미집행(90% 미만 사업) 사유 : 해당없음

○ '22년 예산 감소 사유

- 계속사업인 공모사업을 관행적 보조사업으로 분류, 10% 일괄 삭감됨

4. 2021년도 추진실적

○ 청소년활동 프로그램 공모 사업을 통해 진로역량개발 프로그램 운영

○ 모든 공모사업을 역량기반 활동계획에 따라 추진하고 사전·후 역량 변화도 측정

※ 2021년 청소년프로그램공모사업 효과성 : (사전) 3.61 → (사후) 3.92 (8.6% 증)

5. 2022년도 추진계획

○ 모든 공모사업을 역량기반 활동계획에 따라 추진하고, 활동 전·후 변화도 측정을 통해 역량 개선 도모

담당부서	여성가족부 청소년활동진흥과	담 당 자	박창범 주무관	전화번호	02)2100-6249
				이 메 일	pcb0311@korea.kr

2-1-1
(계속)

역량 기반 청소년활동 지원체계 구축
(중점 추진영역 중심 활동 및 창의적 융합인재 양성 지원)

여성가족부

1. 사업개요

□ 사업 목적

○ 중점 추진영역 중심 활동 프로그램 지원을 통한 창의적 융합인재 양성

○ 역량기반 청소년수련활동 인증 프로그램을 보급하여 청소년의 균형있는 성장에 기여

□ 사업 내용

〈중점 추진영역 청소년 활동〉

○ 민주시민, 사회정서활동, STEAM·메이커 활동 프로그램 및 동아리 운영

○ 청소년프로그램 공모사업을 역량기반 청소년활동으로 운영하여 청소년의 역량개발 지원

〈역량기반 청소년수련활동 인증 프로그램 보급〉

○ 역량기반 청소년활동 인증체계 구축 및 시행

○ '역량기반 청소년수련활동' 인증기준 개발 및 단계적 도입 추진
- (1단계) 청소년시설·단체 ⇒ (2단계) 민간영역으로 확대
- 민주시민학습 활동 등 중점 추진영역 청소년활동부터 역량 기반 활동 인증 우선 추진

2. 성과지표

사업목표	성과지표	'21년도		'22년도 목표치	측정산식 (방법)
		목표치	실적		
역량중심 청소년 활동기반 마련	역량기반 청소년 프로그램 지원	90	91	85	공모사업 프로그램 수

3. 예산현황

(단위 : 백만원)

구 분		'21년도		'22년도 예산(B)	예산증감율 (B-A)/A	비 고
		예산(A)	집행			
총 계		948	948	853	△10.0	
- 국 비	일반회계	948	948	853	△10.0	공모사업

* 청소년프로그램 공모사업의 예산은 '1-2-3, 아동·청소년의 여가권 신장(청소년들을 위한 놀이·여가 유형 다양화 및 공간제공)'와 예산 동일

○ '21년 예산 미집행(90% 미만 사업) 사유 : 해당없음

○ '22년 예산 감소 사유

- 계속사업인 공모사업을 관행적 보조사업으로 분류, 10% 일괄 삭감됨

4. 2021년도 추진실적

○ 청소년활동 프로그램 공모 사업을 통해 진로역량개발 프로그램 운영

○ 모든 공모사업을 역량기반 활동계획에 따라 추진(91개)

○ 코로나19 등 청소년활동분야의 환경 변화에 따라 청소년이 비대면방식으로도 인증수련 활동에 참여할 수 있도록 프로그램 제공 확대

※ 비대면방식 인증수련활동 전년 比 23% 증가('20년 131건 → '21년 161건)

- 인증수련활동 참여 청소년의 다양한 역량을 개발할 수 있도록 대면·비대면 방식을 활용하여 안전하고 효과적인 인증 프로그램을 제공

5. 2022년도 추진계획

○ 모든 공모사업을 역량기반 활동계획에 따라 추진하고, 활동 전·후 변화도 측정을 통해 역량 개선 도모

○ 대면·비대면으로 운영 가능한 보급형 프로그램 개발 및 청소년활동 현장 배포

- 역량 분야별 적합한 운영방식을 고려하여 보급형 프로그램 개발 및 민간보급 확대
- 비대면방식 청소년활동 활성화를 위한 비대면활동 콘텐츠 제작 지원 등

담당부서	여성가족부 청소년활동진흥과	담 당 자	박창범 주무관	전화번호	02)2100-6249
				이 메 일	pcb0311@korea.kr
	여성가족부 청소년활동안전과		김영진 사무관	전화번호	02)2100-6262
				이 메 일	spforce@korea.kr

2-1-1
(계속)

역량 기반 청소년활동 지원체계 구축
(지역사회 기반 청소년활동 연계 기능 강화)

여성가족부

1. 사업개요

□ 사업 목적

○ 청소년수련활동의 활성화를 위해 학교 등 지역사회의 다양한 인프라를 활용한 활동모델 개발 및 연계

○ 청소년활동 연계를 통한 포상제 다각화를 통해 자기주도 체험활동 확산 추진

□ 사업 내용

○ 배치 청소년지도사를 활용하여 청소년체험활동 지역사회연계 강화 추진

- 학교의 체험프로그램 수요를 파악하고 수련시설, 전시관, 복지시설 등과 연계를 통해 수련활동 및 시설 활성화 도모

  * 연계프로그램 예) ① 생존수영 ② 방과 후 전문체험 프로그램(방송댄스, 드론, 로봇코딩 등) ③ 자유학기제 연계 진로직업체험활동 ④ 예절·인성교육 등

- 양적으로 확대된 프로그램을 적극 활용, 개인 맞춤형 청소년 진로 코칭 지원

○ 만 9~13세 청소년들이 봉사·자기개발·신체단련·탐험 활동 영역에서 자기 스스로 정한 목표를 성취해 나가면서 숨겨진 끼를 발견하고 꿈을 찾아갈 수 있도록 지원

- 자기도전포상제 운영 시 지역 교육청, 학교, 청소년시설 및 단체, 동아리 등과의 연계를 통한 포상활동 활성화 기반 마련

2. 성과지표

사업목표	성과지표	'21년도		'22년도 목표치	측정산식 (방법)
		목표치	실적		
자기도전포상제 신규영역 보급 확대	중점추진기관 선정 및 운영	30개	18개	30개	신규영역 운영 기관 수

* 코로나19 발생에 따른 온라인 개학 및 사회적 거리두기 시행에 따른 대면활동 자제로 중점운영기관 목표치 대비 18개소만 모집·운영됨

3. 예산현황

(단위 : 백만원)

구 분		'21년도		'22년도 예산(B)	예산증감율 (B-A)/A	비 고
		예산(A)	집행			
총 계		150	150	150	-	
- 국 비	일반회계	150	150	150	-	성취포상제 (활동진흥원)

○ '21년 예산 미집행(90% 미만 사업) 사유 : 해당없음

○ '22년 예산 감소 사유 : 해당없음

4. 2021년도 추진실적

○ 전국 공공청소년수련시설(430개소)에 청소년지도사 430명 배치를 통해 청소년체험활동 지역사회 연계를 위한 기반 확대

○ 학교 연계가 가능한 자기도전포상제 신규영역 "진로개발" 시범운영 확대

* 국제학교 등 18개 기관 및 151명 청소년 참여

○ 청소년포상제 규정개정을 통한 포상제 활동 진입장벽 완화

* 운영기관 및 포상담당관 자격요건 완화로 포상센터 증가 '20년도 1,476개소 → '21년도 1,543개소

* 자기도전포상제 참여연령 확대(기존 만 9세~13세 → 만 7세~15세)로 참여인원 증가(참여인원 2,839명 124%↑)

5. 2022년도 추진계획

○ 사업대상 : 청소년단체 등

○ 사업시행 주체 : 청소년활동진흥원

○ 주요내용

- 전국 공공청소년수련시설에 청소년지도사 배치를 통해 청소년체험활동 지역사회 연계를 위한 기반 마련

- 자기도전포상제 신규영역(진로개발) 보급 확대로 교육청, 학교, 청소년시설 및 단체, 동아리 등과 연계 활성화
- 청소년포상제 운영규정·체계 재정비를 통한 지역사회와의 연계 강화 확대

* 포상제의 해외 동향 파악 및 사회변화를 반영하여 제도개선을 통한 지역사회 협력강화

담당부서	여성가족부 청소년활동안전과	담 당 자	김영진 사무관	전화번호	02)2100-6248
				이 메 일	hyojin0929@korea.kr
	한국청소년활동진흥원 정책사업2부		김다운 대리	전화번호	02)330-2873
				이 메 일	amykim@kywa.or.kr

2-1-1
(계속)

중점 추진영역 중심 활동 및 창의적 융합인재 양성 지원

교육부

1. 사업개요

□ 사업 목적

○ 학생들이 다양한 교과의 지식, 기술, 경험을 활용하여 개인과 사회의 문제를 창의적으로 해결할 수 있게 하는 교육 프로그램 개발

○ 현장 교원과 STEAM 분야 전문가와의 연구활동 지원을 통한 교원의 역량 제고 및 확산 기반 마련

□ 사업 내용

○ 미래 융·복합 및 지능정보사회에 필요한 과학기술인재 양성을 위한 융합인재교육(STEAM) 운영 지원 및 프로그램 개발·확산

○ STEAM 교육에 대한 현장 교원의 참여를 유도하고 수업 설계 역량 제고를 위한 교사 연구회 운영

2. 성과지표

사업목표	성과지표	'21년도		'22년도 목표치	측정산식 (방법)
		목표치	실적		
역량 기반 청소년활동 지원체계 구축	프로그램 개발·교사연구회 수혜학생 수(명)	48,500	57,460	50,000	융합형 과학기술 역량 강화 프로그램 시범 적용 학생 수, 융합형 과학기술 협력 연구 과제 적용 학생 수의 합

○ '21년 성과지표 미달성시 사유 기재 : 실적치 조사 후 작성

3. 예산현황

(단위 : 백만원)

구 분		’21년도		’22년도 예산(B)	예산증감율 (B-A)/A	비 고
		예산(A)	집행			
총 계						
- 국 비	일반회계	2,725	2,725	2,725	-	
	특별회계					
	기금(기금명)					
- 기 타 (예산항목 기재)						

○ ’21년 예산 미집행(90% 미만 사업) 사유 : 해당없음

○ ’22년 예산 감소 사유 : 해당없음

4. 2021년도 추진실적

○ 주요내용

- 다양한 교과 교원과 STEAM 관련 전문가가 협력하여 현장 적합성 높은 융합인재교육 프로그램을 연구·개발하는 STEAM 교사연구회(250팀) 지원

※ 프로그램 개발 유형을 다양화(자유학기제형, 첨단기술 및 ICT 교구 활용형, 지역사회 연계형, 고교학점제 기반 학습형, 글로벌형* 등)하고 기 개발된 프로그램 확산

* ’20~’21년도 StarT(핀란드 LUMA 센터 주관) 경쟁 부문 2개 분야(Project(프로젝트), Practice(교육법))에 전세계 1000개 과제 중 62개가 선정, 교사연구회 5개 과제 포함

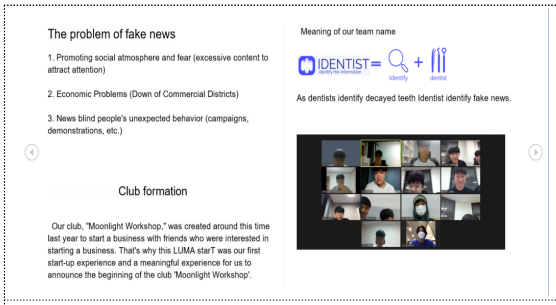

세종과학예술영재학교
(‘환경과 지속가능발전’ 주제 수업)

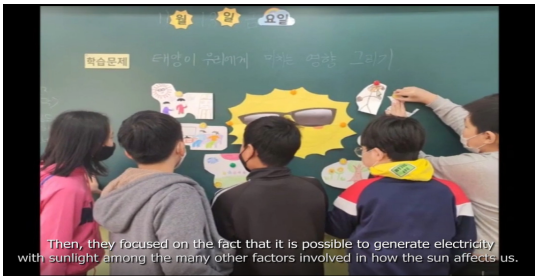

경북 포은초등학교
(태양광 섬 연대도의 비밀 독서후 토론 활동)

- 교원의 STEAM 수업 설계 편의성을 높이기 위해 7개 분야별* 다양한 STEAM 교육 프로그램 개발·보급

  * 유초등 연계형, 예체능 중심 활동 수업형, 온라인 기반 학습형, 학생주도 참여 중심형, 첨단기술 및 ICT 교구 활용형, 고교학점제 기반 학습형, 교육 소외계층 포용형 등 7개 분야 ('20년) 5개 분야 56종 → ('21년) 7개 분야 69종

5. 2022년도 추진계획

○ 사업대상 : 초·중·고등학교 학생 및 교원

○ 사업시행 주체 : 교육부/한국과학창의재단

○ 주요내용

- (교원 역량 강화) STEAM 활동 평가 모델 및 과학기술-인문예술 분야의 융합교육 방안을 연구하는 STEAM 교사연구회 지원(250팀)

  ※ 온라인 기반 네트워크* 구축하여 대면·비대면 소통 한계를 극복하고, 교사연구회 간 노하우·성과물 상시 공유

  * 권역별 컨설팅단 구성하여 STEAM 선도학교 및 교사연구회 워크숍 및 컨설팅 상시 지원 등

- (프로그램 개발) 과학기술 기반의 융합적 사고력과 실생활 문제해결력 등 미래핵심 역량을 갖춘 인재 양성을 위한 융합교육 프로그램 개발·보급

  ※ 프로그램 개발 분야·유형을 다양화*하고 교육과정, 수업 특성 등을 고려한 융합교육 프로그램 개발 유도

  * 고교학점제 기반학습, 첨단기술 ICT 교구 활용형, 교육소외계층 포용형 등 7개 유형

담당부서	교육부 교육과정정책과	담 당 자	권주미 사무관	전화번호	044)203-6176
				이 메 일	jjumi712@korea.kr

2-1-1
(계속)

소프트웨어(SW)교육 현장 안착지원 및 활성화

교육부

1. 사업개요

□ 사업 목적

○ 4차 산업혁명시대가 요구하는 '역량 지원 체계' 구축

- 신기술이 상용화·일상화되는 4차 산업혁명 시대에 청소년들이 창의·융합 인재로 성장할 수 있도록 초·중등 SW교육 필수화

□ 사업 내용

○ SW교육 필수화 기반 구축

- 소프트웨어(SW) 교육 현장 안착지원 및 활성화를 위해 SW교육 담당 교원의 적정 인원 확보 및 연수 강화, 양질의 SW교육 인프라 확충

○ SW교육에 기반을 둔 AI교육 실시

- AI교육 선도학교 운영을 통한 학교 중심의 우수 AI교육 모델 발굴·확산

2. 성과지표(정책만족도 등의 정성적 성과지표 병용)

사업목표	성과지표	'21년도		'22년도 목표치	측정산식 (방법)
		목표치	실적		
AI교육 선도학교 운영	AI교육 선도학교 수	500	566	1,000	선도학교 운영교 수

3. 예산현황

(단위 : 백만원)

구 분		'21년도		'22년도 예산(B)	예산증감율 (B-A)/A	비 고
		예산(A)	집행			
총 계		19,139	19,139	12,042	△37.08%	
- 국 비	일반회계	3,139	3,139	3,442	9.65%	
- 기 타 (특별교부금)		16,000	16,000	8,600	△46.25%	

○ ’21년 예산 미집행(90% 미만 사업) 사유 : 해당없음

○ ’22년 예산 감소 사유 : 시·도교육청의 책무성 제고를 위해 특교 지원을 축소하고 시·도교육청 대응투자 확대

4. 2021년도 추진실적

○ (교육과정 편성·적용) 2015개정 교육과정(’15.9.23. 고시)에 따라 초·중학교 SW교육을 필수화하고, ’18년부터 단계적으로 적용

※ [SW교육 필수화] (’18) 중42% → (’19)중82%, 초100% → (’20) 중100%, 초100%

○ (학교 중심 SW·AI 교육 활성화) SW 교육을 기반으로 AI 교육 선도학교(’21. 566,개교) 운영을 통해 우수모델 발굴·확산

- (SW교육 홍보 강화·체험 기회 제공) 체험 탐구 중심 프로그램 확산 등을 통한 SW·AI 교육 문화 제고
- 다양한 SW·AI교육 행사 추진을 통한 학생·학부모 체험 교육 기회 제공 및 AI교육 관련 인식도 제고

※ 온라인 코딩파티 활성화, SW교육 페스티벌 확대, 학교 SW교육의 날 안내 및 실시 등

○ (콘텐츠 개발) 실습 및 체험을 통한 AI 기초 원리 교육을 위한 비대면 AI 교육 온라인 콘텐츠 개발(60종)

5. 2022년도 추진계획

○ 사업대상 : 초·중·고등학교

○ 사업시행 주체 : 교육부, 17개 시도교육청

○ 주요내용

- 학교 중심의 인공지능 교육을 위한 다양한 수업 모델 개발 및 우수 사례 발굴·확산을 위해 AI교육 선도학교 1,000교 이상 운영

담당부서	교육부 교육과정정책과	담 당 자	김완수 교육연구사	전화번호	044)203-7032
				이 메 일	prokws@korea.kr

2-1-1
(계속)

역량 기반 청소년활동 지원체계 구축 (메이커 활성화 지원)

중소벤처기업부

1. 사업개요

□ 사업 목적

○ 국민 누구나 창의적 아이디어를 구현할수 있는 공간 '메이커스페이스'를 전국적으로 조성하여 제조창업 저변 확대 및 시제품 제작, 양산 등 제조창업 촉진

□ 사업 내용

○ 창의적 아이디어 구현을 위한 메이커 스페이스 (일반랩)의 전국적 확충

2. 성과지표(정책만족도 등의 정성적 성과지표 병용)

사업목표	성과지표	'21년도		'22년도 목표치	측정산식 (방법)
		목표치	실적		
청소년 메이커 활동 확대	메이커 스페이스 일반랩 구축(개)	13	13	10	사업실적조사

○ '21년 및 '22년 목표치 변경 사유 : '21년까지 213개의 구축을 통해 교육·체험, 장비·시설 이용을 활발히 전개하여, 메이커 저변 확충을 위한 당초 정책 목표는 달성

- 스케일업 단계에서 필수적인 투자유치, 판로지원, 양산지원 등의 성과를 창출하는 전문랩·특화랩에 집중으로 '21년도 및 '22년도 목표치 변경

* 메이커 스페이스 효율화 방안('21.5.14, 혁신성장 전략점검회의), 청년 창업 활성화 방안 ('21.5.28 관계부처 합동)

【메이커스페이스 구축목표 조정(안)】

구 분	'18~'20	'21		'22	
		당초계획	변경계획(안)	당초계획	변경계획(안)
전문랩	12	2	8	3	10
일반랩	180	60	10	110	10
(특화랩)	(9)	(-)	(10)	(-)	(20)
계	192	62	18	113	20

3. 예산현황

(단위 : 백만원)

구 분		'21년도		'22년도 예산(B)	예산증감율 (B-A)/A	비 고
		예산(A)	집행			
총 계		20,100	20,100			
- 국 비	일반회계 (메이커 스페이스 일반랩)	20,100	20,100	23,460	16.7	

4. 2021년도 추진실적

○ 메이커 스페이스 (일반랩) 구축

- 학생 및 일반인을 대상으로 메이커 교육 및 창작활동 체험을 지원하는 일반형 메이커 스페이스 '21년 신규 13개 (누적 : 193개)를 전국적으로 조성

○ 메이커 동아리 지원

- 청소년의 창의적 메이커 활동 지원을 위해 초·중·고등학생을 대상으로 프로젝트 중심의 메이커 동아리 양성

5. 2022년도 추진계획

○ 사업대상 : 초·중·고등학생 등

○ 사업시행 주체 : 창업진흥원

○ 주요내용

- 누구나 쉽게 접근하여 창의적인 아이디어를 자유롭게 구현할 수 있도록 창작 장비를 갖춘 메이커 스페이스 (일반형*) 운영 및 구축(10개)

* 학생 및 일반인을 대상으로 메이커 입문 교육 및 창작활동 체험 지원

담당부서	중소벤처기업부 창업생태계조성과	담 당 자	김미주 사무관	전화번호	044)204-7672
				이 메 일	miju0ju@korea.kr

2-1-2
(계속)

청소년 주도 프로젝트 활동 활성화 (청소년 주도 다양한 활동 기반 마련)

여성가족부

1. 사업개요

□ 사업 목적

○ 청소년어울림마당·동아리 활동 시 자기주도적인 청소년 체험활동 기반 마련을 통해 청소년 역량 증진 및 건강한 성장 지원 도모

○ 청소년들이 직접 배우고 도전하는 성취지향적 활동 제고

○ 4차 산업혁명 등 환경 변화에 따른 맞춤형 교육으로 지도자 역량 강화

□ 사업 내용

○ 지역 내에 청소년들이 주도적으로 문화활동에 참여할 수 있도록 공연, 경연, 전시, 놀이 체험 등 다양한 활동을 상시적으로 체험할 수 있는 문화공간인 청소년어울림마당 조성·운영

- 행사 기획부터 운영가지 청소년들이 주도적으로 참여할 수 있도록 17개 시·도 대표 청소년어울림마당 기획단 설치 운영

○ 청소년들이 동아리 활동을 통해 다양한 특기를 계발하고 인성과 사회성이 함양될 수 있도록 청소년동아리활동 지원

- 시·도별 지역동아리연합회 지원 강화로 지역사회 청소년참여활동 활성화

○ 청소년이 주도하는 포상제 활동의 확산을 위한 다양한 활동 모형개발 및 참여자 발굴

- 지역사회의 다양한 우수사례 발굴 및 보급으로 지역사회와 연계한 청소년 자기주도 활동활성화

○ 청소년지도사 대상 자격연수 및 보수교육 실시로 지도자의 청소년 성장 환경 변화 및 사회 환경 변화에 대응역량 강화

2. 성과지표

사업목표	성과지표	'21년도		'22년도 목표치	측정산식 (방법)
		목표치	실적		
청소년어울림마당 운영 지원	청소년어울림 마당 운영 횟수	시·도 대표 8회 이상, 시·군·구 5회 이상 운영	시·도 대표 8회 이상, 시·군·구 5회 이상 운영	시·도 대표 8회 이상, 시·군·구 5회 이상 운영	각 지자체별 측정
청소년동아리 활동 지원	청소년동아리 활동 지원	2,500개	2,500개	2,500개	각 지자체별 측정

3. 예산현황

(단위 : 백만원)

구 분		'21년도		'22년도 예산(B)	예산증감율 (B-A)/A	비 고
		예산(A)	집행			
총 계		3,263	3,263	3,263	-	
- 국 비	일반회계	2,762	2,762	2,762	-	어울림·동아리
		150	150	150	-	성취포상제 (활동진흥원)
		351	351	351	-	청소년지도사 (활동진흥원)

※ 어울림마당·동아리 지원 예산은 '1-1-1. 지역사회에서의 청소년 참여 확대(청소년동아리, 자원봉사 활동을 통한 사회참여 활성화)' 예산과 동일, 성취포상제 예산은 '2-1-1. 역량 기반 청소년활동 지원체계 구축(지역사회 기반 청소년활동 연계 기능 강화)' 예산과 동일, 지도사 예산은 '1-3-3. 청소년 인성 함양을 위한 지원 강화(청소년 생활지도 및 인성교육을 위한 청소년지도자 연수 실시)' 예산 중 지도사와 동일

○ '21년 예산 미집행(90% 미만 사업) 사유 : 해당없음

○ '22년 예산 감소 사유 : 해당없음

4. 2021년도 추진실적

○ 코로나19 상황에 적극 대응하여 대면활동 중심의 청소년활동을 비대면·(대면) 소규모 방식으로 전환하여 운영

○ 청소년이 주도하는 포상제활동의 접근성 확대

- 자기도전포상제 신규영역 진로개발활동 전면 확대 운영
  * '21년 운영실적 : '진로개발활동 시범운영확대 및 참가연령 확장(만 9세~13세 → 만 7세~15세)
- 전국 청소년포상제 참여 청소년 대상 비대면 우수 활동 사례 발굴 및 보급
  * '21년 운영실적 : 우수사례 발굴 및 홍보(언론보도 17건) 후 청소년 참여율 향상
- 자기도전포상제 참여 청소년의 편의증진을 위한 온라인 입회 시스템 구축
  * 입회등록단계 간소화(6단계 → 3단계), 지도자 업무소요시간 감소(28.5시간 →1시간)

○ 청소년지도사 대상 자격연수 및 보수교육 실시로 지도자의 청소년 성장환경 변화 및 사회환경 변화에 대응역량 강화
  * '21년 운영실적 : (보수교육) 2,595명 / (자격연수) 4,244명

5. 2022년도 추진계획

○ 사업대상 : 청소년, 청소년지도사

○ 사업시행 주체 : 여성가족부, 17개 시·도, 한국청소년활동진흥원

○ 주요내용
- 청소년어울림마당 청소년기획단을 구성·운영하여 행사 기획부터 운영까지 청소년들이 스스로 참여할 수 있는 기회를 제공하여 청소년주도의 참여 활동 강화
- 지역동아리연합회 활동 활성화로 다양한 영역의 청소년참여활동 확대
- 청소년활동 축제 개최를 통한 어울림마당·동아리 우수사례 발굴 및 보급
- 자기도전포상제 신규영역(진로개발) 보급 확대로 학교 등 포상활동 활성화 기반 마련
- 자기도전포상제 참여 청소년의 편의 증진을 위한 시스템 개선
  * 청소년자기도전포상제 온라인 활동기록 단계 구축
- 청소년지도사 인성 및 자질 향상을 위한 자격연수 및 보수교육을 통해 청소년지도사로서의 자질과 전문성 함양

담당부서	여성가족부 청소년활동진흥과	담 당 자	정효진 전문위원	전화번호	02)2100-6248
				이 메 일	hyojin0929@korea.kr
			박창범 주무관	전화번호	02)2100-6249
				이 메 일	pcb0311@korea.kr
	한국청소년활동진흥원 정책사업2부		김다운 대리	전화번호	02)330-2873
				이 메 일	amykim@kywa.or.kr

2-1-2
(계속)

청소년의 소질과 적성에 맞는 교육 기회 제고 [온라인 공동교육과정 운영]

교육부

1. 사업개요

□ 사업 목적

○ 희망 학생이 적거나 교사 수급 곤란 등으로 단위 학교에서 개설하기 어려운 소인수·심화 과목 등을 학교 간 연계·협력을 통해 공동으로 개설하고, 온라인으로 수업을 운영하여 학생의 과목 선택권 및 학습 기회 보장

□ 사업 내용

○ 실시간 쌍방향 수업, 학생 학습관리 등을 지원하는 온라인 플랫폼(교실온닷) 운영, 플랫폼 관련 사용자 연수 및 컨설팅, 온라인 스튜디오 및 학습공간 지원 등 온라인 수업을 안정적으로 지원하기 위한 인프라 구축·운영

○ 공동교육과정 제도개선연구회 운영을 통한 전문가 협의회, 온라인 수업·평가 우수 사례 발굴 및 확산 등 현장 중심의 제도 운영과 수업 혁신 지원을 통한 공동교육과정 운영 내실화 제고

2. 성과지표(정책만족도 등의 정성적 성과지표 병용)

사업목표	성과지표	'21년도		'22년도 목표치	측정산식 (방법)
		목표치	실적		
온라인 공동교육과정 운영 활성화	온라인 공동교육과정 개설 과목 수(개)	850	1,331	1,000	온라인 공동교육과정 개설 과목 수 (시·도교육청 제출 자료)

3. 예산현황

(단위 : 백만원)

구 분	'21년도		'22년도 예산(B)	예산증감율 (B-A)/A	비 고
	예산(A)	집행			
총 계	2,380	2,380	2,890	21.4%	
- 기 타 (특별교부금)	2,380	2,380	2,890	21.4%	

4. 2021년도 추진실적

○ 공동교육과정 제도개선연구회 운영*, 온라인 공동교육과정 담당자 연수(16회)**, 온라인 수업 플랫폼 상시 원격 지원 및 상담센터 운영 등 정책적 노력 추진

* 총 5회 운영(4/27, 6/23, 10/18, 11/3, 12/8)

** 시·도교육청 및 단위학교 연수 요청 시, 온라인 공동교육과정 제도 안내, 시스템 사용법 실습과 컨설팅 진행(총 278명 이수)

○ 코로나19 상황 속에서도 학생 과목 선택권 확대를 위한 노력으로 온라인 공동교육과정 수요가 급증하여, 당초 성과목표(900강좌) 대비 47% 초과 달성(1,331강좌)

구분	'19 ~ 1학기	'19 ~ 2학기	'20 ~ 1학기	'20 ~ 2학기	'21 ~ 1학기	'21 ~ 2학기
참여 교육청 수(개)	11	17	17	17	17	17
개설 강좌 수(개)	93	153	303	592	634	697
참여 학생 수(명)	880	1,757	3,366	6,611	7,169	6,843

○ 농산어촌, 구도심 등 교육소외지역 소규모 학교의 학생 과목 선택권 확대를 위한 "온라인 공동교육 거점센터(10개소 신규 설치 / 누적 22개소)" 설치

5. 2022년도 추진계획

○ 사업대상 : 17개 시·도교육청 소속 고등학교 재학생

○ 사업시행 주체 : 교육부, 17개 시·도교육청, 한국교육개발원

○ 주요내용

- 학생의 소질과 적성, 진로에 따른 수요를 바탕으로 다양한 교과목을 개설·운영하여 학생의 과목 선택권 및 학습 기회 보장

- 온라인 수업 플랫폼 운영, 플랫폼 관련 사용자 연수 및 컨설팅, 온라인 공동교육과정 수업 모델 개발, 공동교육과정 제도개선연구회 운영, 온라인 수업·평가 우수 사례 발굴 및 확산 등 운영 내실화

담당부서	교육부 고교교육혁신과	담 당 자	최가영 교육연구사	전화번호	044)203-6424
				이 메 일	rkdud0925@korea.kr

2-1-2
(계속)

청소년의 소질과 적성에 맞는 교육 기회 제고 (교과특성화학교 확대 및 운영과목 다양화)

교육부

1. 사업개요

□ 사업 목적

○ 특정 진로 분야에 소질·적성이 있는 학생이 관련교과의 다양한 과목을 선택·이수 할 수 있는 교과특성화학교 지정·운영

□ 사업 내용

○ 학생 수요 및 지역 여건을 고려한 다양한 특성화 교육과정을 운영하고, 창체 활동 및 특색 프로그램 연계 강화

○ 인근 학교 및 지역사회 연계를 통해 중점 교과의 다양한 과목을 제공하는 공동교육과정 거점학교의 역할 수행

○ 모든 학생의 과목 선택권 보장을 위해 중점학급 편성을 지양하고, 일반·중점과정의 구분 없는 개방형 교육과정 운영

○ 특성화된 교육과정 운영을 위한 교원 배치, 자율학교 지정, 강사풀 구축, 컨설팅 지원 등 맞춤 지원 강화

2. 성과지표

사업목표	성과지표	'21년도		'22년도 목표치	측정산식 (방법)
		목표치	실적		
교과특성화학교 운영 활성화	교과특성화 과정 확대 실적	100과정	107과정	100과정	'21년 교과특성화 과정 지정 수(재지정 포함)

3. 예산현황

(단위 : 백만원)

구 분	'21년도		'22년도 예산(B)	예산증감율 (B-A)/A	비 고
	예산(A)	집행			
총 계	5,608	5,608	0	△100	
- 기 타 (특별교부금)	5,608	5,608	0	△100	

○ (감소 사유) 교육부 특별교부금 지원 없이 2022년부터 시·도교육청별로 100% 예산 편성·집행

4. 2021년도 추진실적

○ 교과특성화학교 지정 확대 및 분야 다양화

- 기초교과(국·영·수)를 제외한 사회, 제2외국어, 기술, SW 융합 등 다양한 분야의 교과 특성화학교 운영 확대(395교, 454과정)

5. 2022년도 추진계획

○ 사업대상 : 고등학생, 교사, 교육청

○ 사업시행 주체 : 시도교육청

○ 주요내용

- 다양한 과목선택 및 심화학습 기회를 제공하는 교과특성화학교를 확대하고, 공동교육과정 등을 통해 관련 분야의 지역 거점 역할 수행
- 지역 내 교과특성화학교의 특색 있는 교육과정 및 교과별 우수사례를 적극 발굴하여 시·도별 사례집 제작·보급

담당부서	교육부 고교교육혁신과	담 당 자	신진걸 교육연구사	전화번호	044)203-6491
				이 메 일	tlswlsrjf@korea.kr

2-1-2
(계속)

청소년의 소질과 적성에 맞는 교육기회 제고
(한국형 온라인 공개강좌(K-MOOC) 운영)

교육부

1. 사업개요

□ 사업 목적

○ 학습을 원하는 누구나 미래를 꿈꿀 수 있는 온라인 지식 경험·공유로 전 국민의 평생학습 기회 제공을 위해 K-MOOC 강좌 개발·확산

□ 사업 내용

○ 인문·사회·과학 등 세계적 명성이 있는 교양 강좌 개발을 확대하고, AI 등 첨단분야 강좌 개발 및 온·오프과정이 융합된 교육과정(K-MOOC+) 지속 개발·보급

○ AI·빅데이터 기반 맞춤형 강좌 추천, 코딩실습, 학습행태 분석 등 K-MOOC 고도화를 통해 학습자 편의를 고려한 수요자 맞춤형 교수-학습 지원

2. 성과지표

사업목표	성과지표	'21년도		'22년도 목표치	측정산식 (방법)
		목표치	실적		
온라인 맞춤형 평생학습 활성화	수강신청 누적 건수	185.9만건	225.7만건	276만건	K-MOOC 플랫폼 추출

○ '21년 성과지표 미달성시 사유 기재 : 해당없음

3. 예산현황

(단위 : 백만원)

구 분		'21년도		'22년도 예산(B)	예산증감율 (B-A)/A	비 고
		예산(A)	집행			
총 계		23,690	23,690	25,808	8.9%	
- 국 비	일반회계	23,690	23,690	25,808	8.9%	
	특별회계					
	기금(기금명)					
- 기 타 (예산항목 기재)						

○ '21년 예산 미집행(90% 미만 사업) 사유 : 해당없음

○ '22년 예산 감소 사유 : 해당없음

4. 2021년도 추진실적

○ (교양강좌 신설) 경제·철학·과학 등 각 분야의 세계 석학(40여명)의 200여편 강좌를 방송(EBS, 위대한 수업)과 온라인(K-MOOC 플랫폼)으로 개발·제공

- 세대별 다양한 관심사를 반영하여 각 주제별 전문가와 소통형 강좌(15회)를 방송(JTBC, 차이나는 클라스 인생수업)과 온라인(K-MOOC 플랫폼)으로 개발·제공

○ (K-MOOC 학점은행제) 일반국민이 K-MOOC 이수결과를 학점은행제 학점으로 인정받을 수 있도록 'K-MOOC 학점은행제 과정' 확대·운영

※ ('20.하) 27개 강좌 → ('21.하) 32개 강좌(5개 신규 추가)

○ (해외 플랫폼 연계) 해외 MOOC 플랫폼의 글로벌 우수강좌를 선별하여 한국어 자막 지원(70개) 및 외부 우수강좌 연계 제공(13개)

5. 2022년도 추진계획

○ 사업대상 : 전 국민

○ 사업시행 주체 : 교육부, 국가평생교육진흥원

○ 주요내용

- (다양한 강좌 제공) 전 국민 인문소양 함양을 위해 석학 교양강좌(30명 이상), 첨단기술 분야 강좌(20개 신규), 융합·심화과정(10묶음) 등을 지속 개발

※ 인공지능 기반의 맞춤형 강좌 추천 등 사용자 친화적으로 플랫폼 고도화 추진('22)

- (맞춤형 학습 지원) 학습자 수요를 고려한 교육과정 체계화*로 학습 정보를 제공하고, 생애주기·장애 등을 고려한 맞춤형 학습지원

* 학습자 수요, 기술 등 시대변화를 포함하여 학문 분야별, 관심주제별 등 모듈화하여 교육과정 분석·제공

담당부서	교육부 평생학습정책과	담 당 자	박민정 사무관	전화번호	044)203-6386
				이 메 일	mjp80@korea.kr

2-1-3
(계속)

과학기술·산업 분야 핵심인재 양성 [과학영재양성]

과학기술정보통신부

1. 사업개요

□ 사업 목적

○ 국가 과학기술분야 핵심 인력 양성을 위한 과학영재교육의 기회 확대 및 내실화

□ 사업 내용

○ (영재교육기관 및 교육 프로그램 운영 지원) 대학부설 과학영재교육원(27개원) 운영 지원 및 과학고·영재학교(27개교) 교육 프로그램 지원을 통한 잠재력 있는 학생의 발굴 및 잠재성 계발 도모

○ (과학영재교육 국제화 지원) 세계 과학영재들의 경영인 국제과학올림피아드 참가(9개 분야) 및 국제협력 지원을 통한 과학영재교육의 국제화 추진

○ (과학영재교육 연구 및 기반 조성) 과학영재교육 정책 방향 수립 및 현안 해소 등에 필요한 연구 수행

2. 성과지표(정책만족도 등의 정성적 성과지표 병용)

사업목표	성과지표	'21년도		'22년도 목표치	측정산식 (방법)
		목표치	실적		
과학영재의 연구역량 강화	과학영재 자기주도적 성과(건)	1,052	1,329	1,257	(과학영재교육원 사사과정 연구성과 발표) + (과학고 및 영재학교 R&E 연구성과 발표)

※ (목표치 설정근거) 장기적인 실적(6년)을 바탕에 둔 β분포 방식으로 목표치 설정

$$Y = \frac{Ya + 4Ym + Yb}{6}$$ (Ya : 최근 6년간 최저치, Ym : 직전년도 실적치, Yb :최근 6년간 최고치)

* ('16) 897, ('17) 943, ('18) 980, ('19) 1,050, ('20) 1,172, ('21) 1,329

3. 예산현황

(단위 : 백만원)

구 분		'21년도		'22년도 예산(B)	예산증감율 (B-A)/A	비 고
		예산(A)	집행			
총 계		14,568	14,568	14,568	-	
- 국 비	일반회계	-	-	-	-	
	특별회계	-	-	-	-	
	기금(과학기술진흥기금)	14,568	14,568	14,568	-	

○ '21년 예산 미집행(90% 미만 사업) 사유 : 해당없음

○ '22년 예산 감소 사유 : 해당없음

4. 2021년도 추진실적

○ 과학영재교육 수혜대상 다양화를 통한 잠재영재 발굴·양성 강화

- (STEM생각교실 확대) 산업체 현장 전문가, 교사 등 전문가 참여, 융합 사고력 및 문제해결력 향상을 위한 온·오프라인 프로그램 총 254차시 개발

※ ('20) 8개 기관 운영, 3,499명 수혜 → ('21) 10개 기관 운영, 7,813명 수혜

- (사회적 배려계층 교육 참여 확대) 대학부설 과학영재교육원* 및 올림피아드위원회 운영 기초과학 심화교육**의 수혜대상 다양화

* 잠재영재 발굴 위한 先교육 後선발, 장기관찰기반 학생 선발 등 추진

** 국제대회 출전 대표단 여학생 비율 최대(8명, 14.8%) 및 사회적 배려계층 학생 2년 연속 수상(천문)

○ 과정중심의 깊이 있는 사고력·창의력 계발을 위한 영재교육 추진

- (R&E 다각화) 연구 결과보다는 연구 진행과정 속에서의 자기계발을 강화하기 위해 R&E 활동 유형*을 다각화하여 운영

* ①학생 중심 자율주제형 R&E(458과제), ②대학·연구소 전문가 추천 지정주제형 R&E(34과제) 신규 추진, ③다년도 R&E(8과제) 시범운영 등 500과제 지원

- (올림피아드 교육 심화) 全분야 대표단 선발 과정에서 서술형 문항 평가 30% 이상 진행 등 과정중심 교육 확대

※ 물리분야 국가 종합 1위(3년 연속) 달성 및 개인 1위로 특별상 수상자 배출, 수학분야 국가종합 3위, 지구과학분야 국가 종합 4위 등 국가 위상 제고

○ 과학영재교육 프로그램 개선 등 질 제고 및 확산

- (교육 인증기준 마련) 대학부설 과학영재교육원 교육 프로그램 인증기준 연구·개발을 통해 9개 교육원 진단·점검 등 프로그램 질 제고
- (미래형 교육혁신 선도학교 운영) 포스트 코로나 시대 대응을 위한 자율형 온·오프라인 수업 선도모델의 현장 안착 지원

5. 2022년도 추진계획

○ 사업대상 : 초·중등 과학영재교육 대상자

○ 사업시행 주체 : 과학기술정보통신부(한국과학창의재단)

○ 주요내용

- (인프라 활용) 잠재영재 발굴 확대를 위한 프로그램 확대 및 영재교육기관의 물적·인적 인프라 공유·개방을 통해 교육 기회 제공 확대
  - STEM 생각교실을 학교 교육과정과 연계하여 교육의 효율성 확대
- (교육 고도화) 미래사회가 요구하는 과학기술인재 육성을 위한 학생의 자기주도성 및 기초과학 역량 강화에 맞춘 교육 프로그램 고도화
  - 자기주도성 강화를 위한 지정주제형 및 다년도 R&E 확대 운영
  - 국제과학올림피아드 출전학생 활용 ‘멘토-멘티 교육’ 활성화로 학생 눈높이에 맞춤 교육 강화
- (중장기 계획 수립) 포스트 코로나 시대 과학영재교육 국가 중장기 정책 기획
  - 제3차 종합계획의 정책성과 및 한계점 분석, 사업 기획·발굴 등을 종합하여 「제4차 과학영재 발굴·육성 종합계획」 수립 및 지원

담당부서	과학기술정보통신부 미래인재양성과	담 당 자	이현우 사무관	전화번호	044)202-4832
				이 메 일	aptlxm@korea.kr

2-1-3
(계속)

산업계-과학교육 간 연결고리를 통한 과학·기술분야 인프라 구축 (과학기술 산업 분야 핵심인재 양성)

교육부

1. 사업개요

□ 사업 목적

○ 과학기술분야에 재능이 뛰어난 학생을 발굴·선발하여 타고난 잠재력 및 역량 개발을 지원하고, 과학기술분야 인재 양성 및 국가경쟁력 강화

□ 사업 내용

○ 과학기술특성화대학과 연계하여 영재학교, 과학고 학생 대상으로 연구 체험 프로그램 및 심화교육과정 운영(R&E*, Pre-URP** 등)

* R&E(Research and Education) : 과학고·영재학교 대상 과학영재 창의연구 과제

** Pre-URP(Pre-Undergraduate Research Program) : 방학 기간 중 과학특성화대학의 실험실(Lab)을 개방하여 과학영재에게 첨단 연구현장 체험 및 입문 기회 제공

○ 고교 및 대학 교육과정 간 연계를 통한 영재교육의 연속성 확보(AP*, URP** 등)

* AP(Advanced Placement) : 고등학생들에게 대학수준의 과목을 학습할 수 있는 기회를 제공하고 그 결과를 대학입학 후 대학이수학점으로 인정하는 제도

** URP(Undergraduate Research Program) : 대학생들이 창의적 아이디어를 바탕으로 연구 주제를 선정하여 연구계획을 수립하고 자기주도적 연구능력 함양 유도

2. 성과지표(정책만족도 등의 정성적 성과지표 병용)

사업목표	성과지표	'21년도		'22년도 목표치	측정산식 (방법)
		목표치	실적		
과학기술특성화 대학-과학고·영재학교 간 교육연계 강화	공동 AP 교과목 개설비율(%)	7.28	7.11	7.11	(공동 AP 개설 교과 수)÷(과학고·영재학교 수)

※ 코로나19로 인해 '21년 영재학교·과학고 AP 개설 과목 수가 다소 감소함에 따라 '22년 목표치를 '21년 실적과 동일하게 설정

3. 예산현황

(단위 : 백만원)

구 분		'21년도		'22년도 예산(B)	예산증감율 (B-A)/A	비 고
		예산(A)	집행			
총 계		1,098	1,098	376	△65.8	
- 국 비	일반회계	1,098	1,098	376	△65.8	
	특별회계					
	기금(기금명)					
- 기 타 (예산항목 기재)						

4. 2021년도 추진실적

○ 과학고·영재학교 및 과학기술특성화대학 간 공동 AP 운영

※ 과기특성화대 진학자 AP학점 인정률 : (영재학교) ('20) 87.2% → ('21) 90.8%, (과학고) ('20) 63.7% → ('21) 60.4%

○ 과학영재 첨단연구 입문 프로그램(Pre-URP) 운영

※ 4개 과기특성화대학과 72개 과제 연계(과학고·영재학교 28개교, 291명 수료)

○ 과학고·영재학교 학생 대상 창의연구과제(R&E) 지원(500과제*)

* 자율형 주제(458과제), 지정형 주제(34과제), 다년도 과제(8과제) 등

○ 대학 학부생 대상 연구프로그램(URP) 지원(100건)

5. 2022년도 추진계획

○ 사업대상 : 과학고·영재학교 재학생

○ 사업시행 주체 : 교육부, 과기부, 한국과학창의재단

○ 주요내용

- (AP 운영 지원) 공동 AP 교육과정 개설 및 평가 검수, 정책위원회 등 각종 협의회, 교원 연구, 운영성과 분석, 대학학점인정 등 AP 운영 지원

- (Pre-URP 운영) 과학기술특성화대학을 연계한 예비 학부생 연구 입문 성격의 '과학영재 첨단 연구 입문 프로그램' 운영
- (R&E 과제 지원) 학생 연구역량과 발표역량 강화, 연구윤리 정착과 Post R&E 활성화 등 과정중심의 R&E 연구과제 프로그램 지원

담당부서	교육부 고교교육혁신과	담 당 자	이종직 교육연구사	전화번호	044)203-6284
				이 메 일	leejigi80@korea.kr

2-1-3
(계속)

산업계-과학교육 간 연결고리를 통한 과학·기술분야 인프라 구축
(산·학·연의 과학기술·산업분야 등의 교육기부 확대를 통한 청소년 대상 멘토링 추진)

교육부

1. 사업개요

□ 사업 목적

○ 학교 및 지역사회의 다양한 물적·인적 자원을 발굴하여 유·초·중등 교육활동에 적극 활용할 수 있도록 범사회적 교육기부 활성화 추진

□ 사업 내용

○ 교육기부자와 수혜자간 정보 공유, 잠재적 교육기부자 참여 유도를 위한 대한민국 교육기부 박람회 개최

- 박람회 참여 기관의 교육기부 프로그램 전시·체험, 교육기부 정책 관련 주제관 운영을 통한 산·학·연의 과학기술·산업분야 등 교육기부 홍보 및 지원

2. 성과지표(정책만족도 등의 정성적 성과지표 병용)

사업목표	성과지표	'21년도		'22년도 목표치	측정산식 (방법)
		목표치	실적		
교육기부 박람회 개최	박람회 개최 횟수	1회	1회	1회	기본계획

3. 예산현황

(단위 : 백만원)

구 분		'21년도		'22년도 예산(B)	예산증감율 (B-A)/A	비 고
		예산(A)	집행			
총 계						
- 국 비	일반회계	720	720	690	△4.2	
	특별회계					
	기금(기금명)					
- 기 타						

○ ’21년 예산 미집행(90% 미만 사업) 사유 : 해당없음

○ ’22년 예산 감소 사유

- 코로나19로 대면 활동 위주 사업이 일시적으로 위축되어 실집행률 부진, 성과목표 미달성으로 ’21년 재정사업 자율평가 ’미흡‘ 등급을 받아 전체 예산의 10% (430백만원)가 삭감됨에 따라 내역사업별 예산 조정

4. 2021년도 추진실적

○ 주요내용

- ’21.11.23.~12.2.에 온라인으로 ‘교육기부 10년의 동행, 함께 떠나는 10일간의 미래 여정’을 주제로 교육기부 10주년 성과, 현주소, 발전 방향 등 평가회, 10주년 의미를 담은 온라인 교육기부 체험 테마존 운영

※ 교육기부 활동 기업·단체, 지역센터·추진협의체·동아리 등 90개 기관 참여

5. 2022년도 추진계획

○ 행사명 : 2022년 제11회 대한민국 교육기부 박람회

○ 사업대상 : 학생, 학부모, 일반국민

○ 사업시행 주체 : 교육부(한국과학창의재단)

○ 주요내용

- 교육기부 확산 분위기 조성을 위해 국민을 대상으로 기업, 공공기관, 대학, 협·단체 등의 다양한 교육기부 성과 공유 및 체험 활동 지원
- 학생들에게 진로분야 체험 기회 제공, 교육기부 발전 방안 제시, 다양한 기관의 특색있는 교육기부 모델 소개

담당부서	교육부 방과후돌봄정책과	담 당 자	정우식 주무관	전화번호	044)203-6372
				이 메 일	sik1218@korea.kr

2-1-3
(계속)

과학기술·산업분야 핵심인재 양성 [창의융합형공학인재양성지원]

산업통상자원부

1. 사업개요

□ 사업 목적

○ 4차 산업혁명시대 신산업 분야의 미래산업 기술인재 양성을 위한 예비 산업기술 R&D 인력양성

○ 공과대학 스스로 산업계 수요 및 대학특성에 맞는 공학교육 프로그램을 개발·운영하여 창의적 공학인재 양성 및 공학교육의 글로벌 경쟁력 제고

□ 사업 내용

○ (창의·융합형 인재양성 강화) 새로운 산업수요를 견인할 미래 인재 양성을 위해, 핵심 융합기술 분야 창의·융합 교육프로그램 운영

○ (공학교육혁신 프로그램 고도화) 공통필수과제와 자율특화과제(사업화지원형, 인문소양 융합형 등)로 프로그램을 다원화하여 기초역량과 특성별 교육역량 강화 유도

○ (산업체 참여 및 협력 활성화) 캡스톤 디자인, 현장실습·인턴쉽, 기업 참여형 교과목 운영 등 산학교류 활성화 추진

2. 성과지표*(정책만족도 등의 정성적 성과지표 병용)

* 성과지표는 사업내용을 반영할 수 있는 대표성 있는 지표로 구체적으로 기재

사업목표	성과지표	'21년도		'22년도 목표치	측정산식 (방법)
		목표치	실적		
창의융합형 공학인재양성지원	공학교육혁신센터 수요자 만족도	85.3점	85.6	85.3점	5점 척도 조사후 100점 만산으로 환산
	다학제융합형 캡스톤디자인 출품작 비중	23%	23.2%	26%	(다학제 융합 출품작 수) / (총 출품작 수)×100

3. 예산현황

(단위 : 백만원)

구 분		'21년도		'22년도 예산(B)	예산증감율 (B-A)/A	비 고
		예산(A)	집행			
총 계		15,200	15,200	15,200	0	
- 국 비	일반회계	15,200	15,200	15,200	0	
	특별회계					
	기금(기금명)					
- 기 타 (예산항목 기재)						

4. 2021년도 추진실적

○ 창의적 문제해결 및 융합 역량 강화를 위한 지원 확대

- 창의적 종합설계·제작, 사업화, 학제간 융합교육을 위한 25개 EPIC*특화센터 선정하여 추가 지원

※ Engineering Plant of Innovation Cell : 설계·제작·사업화지원 등을 위한 물리적 작업공간

○ 공학교육 혁신성과 공유 및 산학 간 교류의 장 조성

- 산학협력 및 공학교육 혁신성과, 우수 캡스톤디자인 작품 전시 등 대학 간 혁신성과 공유 및 확산 도모를 위한 공학페스티벌 개최(11월)
- 공학교육혁신포럼 개최를 통해 산업 패러다임 변화에 따른 산학 공동의 인재상을 정립하고 post-코로나 시대를 대비한 비대면 공학교육 혁신 방향 제시(10월)

우수사례	기업연계형 프로그램

○ 프로그램 개요

사업명 (프로그램명)	창의융합형공학인재양성지원사업 - 다학제 융·복합 문제해결형 프로젝트 국내 현장실습(Active KAIGen)
수행기관	경상국립대학교
참여기업	한국항공우주산업(주) 및 협력기업체
성과유형(택1)	■ 산학협력 □ 일자리창출 □ 교육과정 혁신 □ 기술혁신 □ 기타( )

○ 추진 내용

프로그램 운영	- 추진배경 : 산업체 전문가 참여 맞춤형 교육과정 공동운영 필요성 대두 및 지역대학 발전 방안으로 현장실습을 통한 현장 적응능력 강화 - 교육목표 : 융 ·복합적 사고역량 및 취업역량을 갖춘 GNU C3형(Creativity, Collaboration, Challenge) 인재양성 - 운영기간 : 2013년 ~ 2021년(10회) - 교육대상 : 8주 현장실습 참여 업체 및 학생(3, 4학년) - 지원내용 - 기업체별로 2~4명의 다학제 융·복합 현장실습 팀 구성 - 하계 계절학기제를 이용한 8주 현장실습 실시 ▸ 1단계(사전교육) : 6 시그마 DMAIC 개선 프로세스 및 현장실습 기업 실무 교육 (강사 : KAI 재직 6 시그마 MBB 혁신 전문가) ▸ 2단계(8주) : 현장실습 및 경영혁신 프로젝트 과제 수행 (KAI 혁신 전문가가 프로젝트 문제 정의 및 개선안 수립 과정 멘토링) - 팀별 프로젝트 과제 및 성과 발표회 개최 (KAI 사장상, GB인증서 발급, 경상국립대학교 총장상 등 시상)
특장점 (산학협력 등)	- 현장 중심의 실무형 문제해결 역량 제고 ▸ 현장 활용도가 높은 범산업적 문제해결 기법의 체험형 학습 기회 제공 ▸ 기업체별 현장 과제 발굴 및 개선안 산출물 중심 교육으로 현장실습 과목 효과성 제고 - 지역 주력 산업체와 대학 간 인력양성 협력 네트워크 구축 ▸ 대학의 학사제도 운영에 기업체 전문가가 주도적으로 참여하는 협력적 인력양성 모델

○ 우수성과

성과 우수성	- 진로 탐색 및 취업률 제고에 기여 * 2021년 항공분야에서 일반 제조업체(해상기 부품, 상하수도, 자동차 분야)로 확대
핵심 성과요인	- 하/동계방학 현장실습 교과목과 연계한 6 시그마 혁신기법 교육 - 경상국립대학교와 한국항공우주산업(KAI)이 협력하여 문제해결형 현장실습 학점제(6학점) 운영 - 프로젝트 과제 수행을 통해 참가자들의 실무능력 및 문제해결능력 향상 - 참가 학생들의 수료증 및 한국항공우주산업(주) GB인증서 발급 ▸ 우수 참가자 대상으로 한국항공우주산업(주)에서 GB인증서 제공을 통해 추후 취업능력 제고
외부 평가결과	- 2021년 실습 기업체 대상 프로그램 만족도 조사 결과(5점 기준) ▸ 현장실습 내용의 실효성 : 5.0점/ ▸ 현장실습 운영의 적절성 : 4.7점
기대효과	- 사회경제적 측면 ▸ 사회적·지역적인 수요가 있는 업체와 현장실습을 연계함으로써 지역 경제 활성화에 기여 ▸ 기업체가 필요로 하는 우수 학생의 선택폭 확대 ▸ 산학협력 및 교류에 대한 기업 인식 제고 ▸ 기업의 인지도 제고, 창의적 고급인력 활용 기회 획득, 인성 및 기술 습득능력의 사전 검증을 통해 우수 인재 발굴 가능 ▸ 기업의 대학교육 참여 기회를 제공함으로써 진정한 산학협력 가능

5. 2022년도 추진계획

○ 사업대상 : 전국 공과대학

○ 사업시행 주체

- 산업부 : 전체 사업기획 및 세부사업 설정, 사업시행계획 수립, 예산지원, 관리감독 등
- 전담기관 : 주관기관 선정·관리 및 성과 평가·확산
- 주관기관 : 캡스톤디자인 지원, 융합형 교육과정 운영, 기업연계 교육 등

○ 주요내용

- (현장중심형 교육강화 및 공학교육 혁신) 산학협력형 캡스톤디자인 확대운영, 온라인 산학협력 채널 활성호 등을 통한 현장중심형 교육강화 및 차세대 공학교육 혁신 노력 지속

담당부서	산업통상자원부 산업일자리혁신과	담 당 자	박혜수 주무관	전화번호	044)203-4221
				이 메 일	oyeah5@korea.kr

2-1-3
(계속)

과학기술·산업 분야 핵심인재 양성 (청소년비즈쿨)

중소벤처기업부

1. 사업개요

□ 사업 목적

○ 청소년을 대상으로 기업가정신 함양 및 모의 창업 교육을 통해 꿈·끼·도전정신·진취성을 갖춘 '융합형 창의인재' 양성

* 비즈쿨(Bizcool) : Business+School의 합성어로서 "학교에서 경영을 배운다"는 의미

□ 사업 내용

○ 지원대상

- 초·중·고등학교, 특수학교, 대안학교(초중등교육법 제2조)
- 영재학교(영재교육진흥법 제6조)
- 대안교육 위탁교육기관(초중등교육법 시행령 제54조)
- 학교 밖 청소년 지원센터(학교 밖 청소년 지원에 관한 법률 제12조)

○ 지원방식

- 비즈쿨 운영 단계(일반·거점)에 따라 지원예산 차등 지급 및 학교 수준별 기업가정신 교육 및 체험 프로그램 운영

○ 지원내용

- 창업·경제교육, 창업동아리, 기업가정신 관련 전문가 특강 지원 등 학교 운영
- 기업가적 마인드 함양, 체험형 교육을 위한 비즈쿨 캠프 및 비즈쿨 페스티벌 각종 체험 교육·행사 운영
- 기업가정신 교육역량 강화를 위한 비즈쿨 담당교사 직무연수 등 지원
- 창업 및 기업가정신 교육 및 디지털 기초 소양 함양을 위한 교구재 개발·보급

2. 성과지표(정책만족도 등의 정성적 성과지표 병용)

사업목표	성과지표	'21년도		'22년도 목표치	측정산식 (방법)
		목표치	실적		
청소년 비즈쿨 확대를 통한 융합형 창의인재 양성	운영기관 수	400	424	400	지원기관 수

* 비즈쿨 사업은 '21~'22년 연속사업으로 지원기관 수 '21년과 동일하게 운영

3. 예산현황

(단위 : 백만원)

구 분		'21년도		'22년도 예산(B)	예산증감율 (B-A)/A	비 고
		예산(A)	집행			
총 계		6,165	6,165	6,395	3.7%	
- 국 비	일반회계	6,165	6,165	6,395	3.7%	

○ '21년 예산 미집행(90% 미만 사업) 사유 : 해당없음

○ '22년 예산 감소 사유 : 해당없음

4. 2021년도 추진실적

○ 청소년 기업가정신 교육을 확산하기 위해 비즈쿨 운영학교(센터) 424개*을 통해 비즈쿨 교육, 창업동아리, 체험활동 지원

* 초등학교 92개, 중학교 72개, 고등학교 212개, 기타 48개, 총 424개(전체 학교 11,777개중 4%)

○ 청소년 기업가정신 및 창업 인식 제고를 위해 다양한 기업가정신, 4차 산업 관련 체험교육 프로그램 및 경진대회 운영

- 초·중·고 학교급별 청소년 창업캠프 개최(9회 349명)
- 비즈쿨 및 도서·벽지·소규모 학교 대상 찾아가는 체험교육 제공(425개교 7,491명)
- 메이커 스페이스 연계 프로그램 운영(40명 연계)
- '비즈쿨 페스티벌'('21.11.3~5)을 온라인으로 개최하여 약 10만 뷰 조회

○ ‘융합형 창의인재’ 인력 양성을 위한 담당 교사 역량 강화
- 교재개편, 온라인플랫폼 구축 등 비즈쿨 교사 협의회 및 TF팀 운영(5개 협의회, 28명)
- 기업가정신 교육 수준 향상을 위한 온·오프라인 교사 직무연수 운영(1,556명)

5. 2022년도 추진계획

○ 사업대상
- 초·중·고등학교, 특수학교, 대안학교(초중등교육법 제2조)
- 영재학교(영재교육진흥법 제6조)
- 대안교육 위탁교육기관(초중등교육법 시행령 제54조)
- 학교 밖 청소년 지원센터(학교 밖 청소년 지원에 관한 법률 제12조)

○ 사업시행 주체
- 청소년 비즈쿨 전담기관(창업진흥원)

○ 주요내용
- 지역 내 대학, 유망 벤처기업, 메이커스페이스 등 창업지원기관과 협업하여 비즈쿨 학교와 지역 네트워크 연결 강화
- 체험활동 강화를 위한 산업별 특화 콘텐츠를 제작하고, 창업현장의 CEO 특강 등 맞춤형 창업교육 지원
- 청소년 온라인 교육 프로그램을 체계화하고, 온라인 창업교육 플랫폼을 통해 보급·운영하여 학교급별 창업·기업가정신 교육
- 비즈쿨 캠프 (초·중·고·특수) 운영 및 4차 산업혁명 기술, 메이커 문화 등을 체험할 수 있는 찾아가는 교육 지원

담당부서	중소벤처기업부 창업촉진과	담 당 자	박은비 주무관	전화번호	044)204-7666
				이 메 일	qdq4216@korea.kr

2-1-3
(계속)

과학기술·산업 분야 핵심인재 양성
(발명교육 활성화 사업)

특허청

1. 사업개요

□ 사업 목적

○ 초·중·고 학생들의 꿈과 끼를 살려내는 발명·창의 교육을 통해 지식기반 사회를 주도해 나갈 창의적인 인재 육성

□ 사업 내용

○ 발명교육 인프라 구축

- 발명교육센터 운영(207개), 발명체험교육관 설치·운영(경북), 찾아가는 발명체험교실 운영, 지식재산일반 교과 채택 선도학교 운영, 발명교원 육성

○ 발명(영재) 교육 강화

- 발명영재 육성을 위한 차세대영재기업인 교육원 운영, 발명 교육 프로그램 개발·보급, 발명교육 기초·정책연구 추진

○ 특성화고 발명·특허 교육

- 직업계고 발명·특허 교육 지원, IP-Meister 프로그램 운영

○ 우수인재 발굴을 위한 발명·창의력 대회 개최

- 대한민국학생발명전시회, 대한민국 학생창의력 챔피언대회, 청소년 발명가 프로그램 운영, 청소년 발명 페스티벌 개최

2. 성과지표(정책만족도 등의 정성적 성과지표 병용)

사업목표	성과지표	'21년도		'22년도 목표치	측정산식 (방법)
		목표치	실적		
창의적인 발명인재 육성	초·중·고 발명 교육센터 교육생 만족도 (점)	90.51	90.53	-	수강생 대상 5점 척도 만족도 조사
	지역별 발명교육 격차해소 정도(%)(신규)	-	24.45	24.03	발명교육 미수혜 기초자치단체 감소율 조사

3. 예산현황

(단위 : 백만원)

구 분		'21년도		'22년도 예산(B)	예산증감율 (B-A)/A	비 고
		예산(A)	집행			
총 계		11,111	11,111	11,912	7.2%	
- 국 비	일반회계					
	특별회계	11,111	11,111	11,912	7.2%	
	기금(기금명)					
- 기 타 (예산항목 기재)						

○ '21년 예산 미집행(90% 미만 사업) 사유 : 해당없음

○ '22년 예산 감소 사유 : 해당없음

4. 2021년도 추진실적

○ 초·중·고 학생 대상 체계적인 발명교육 기반 마련

- 청소년들의 창의력과 문제해결능력 배양을 목표로 기초에서 심화단계까지 체계적·단계적인 발명교육을 제공하기 위해 전국 207개 발명교육센터 운영

  * 전국 초·중·고 학생 502,768명 대상 창의·발명교육 제공

- 발명교육센터 노후화에 따른 열악한 교육환경을 개선하고 체험·실습형 최신 기자재 구축을 위해 발명교육 현대화 지원 사업 추진(9.7억원, 13개소)

- 도서·벽지 및 지역아동센터 등 교육취약계층 청소년에게 직접 방문하여 체험형 발명교육을 제공하는 '찾아가는 발명체험교실' 운영

  * 681개 기관, 17,007명 대상 찾아가는 발명교육 제공

○ 직업계고 학생 대상 지식재산교육 기반 강화

- 발명·특허 직업계고 사업 참여학교 확대(6개교 → 14개교) 및 신규 참여학교 대상 컨설팅 지원을 통해 사업운영 내실화 및 안정적인 사업 정착 도모

  * 발명·특허 직업계고 교육생수 : ('19) 3,334명 → ('20) 3,374명 → ('21) 4,460명

- IP 마이스터 프로그램을 통해 기업의 문제를 직업계고 학생들이 해결하고, 지식재산 교육으로 학생 창의력·지식재산 창출역량 제고(출원 100건, 기술이전 16건)

  * 참여기업 : ('18) 10개사 → ('19) 14개사 → ('20) 22개사 → ('21) 30개사

○ 정규 교과 중심의 발명교육 프로그램 확산

- 「지식재산일반」 과목을 정규교과로 편성한 고교를 선도학교로 지정하여 교과 운영을 지원하고, 교과 확산 도모

  * 교과 채택학교 : ('19) 46 → ('20) 112 → ('21) 171개 학교

○ 발명교육 신규 프로그램 개발 및 발명교육 기틀 마련을 위한 정책연구 추진

- 발명교육 학교 현장 교사들을 지원하기 위한 교육 프로그램 개발 및 보급(8종)

  * 비대면 발명교육 공통프로그램 개발, 발명특허 특성화고 교과서 개정 등

- 발명교육 활성화 중장기 기틀 마련을 위한 발명교육 기초·정책 연구 수행(3종)

  * 국가수준 교육과정에서 발명·지식재산 교육의 개정 방향과 전략 연구 등

○ 지식재산기반 차세대영재기업인 육성

- KAIST·POSTECH에 설치한 차세대영재기업인 교육원을 통해 166명의 발명영재를 선발하여 온·오프라인 교육 제공

  * 지식재산, 인문학, 기업가정신, 창업역량 강화, 창업 프로젝트 수행 등

○ 우수 인재 발굴을 위한 발명·창의력 대회 운영

- 3개 발명·창의력 대회를 통합한 국내 최대 규모 청소년 발명 행사인 '청소년 발명 페스티벌'을 개최(11.11(목), 일산 KINTEX)

  * 대한민국 학생발명전시회, 대한민국 학생창의력챔피언대회, YIP

  * 대한민국 학생발명전시회 접수 건수 : ('20) 6,770 건 → ('21) 7,341건

5. 2022년도 추진계획

○ 사업대상 : 전국 초·중·고등학생 및 교사 등

○ 사업시행 주체 : (주관기관) 특허청, (집행기관) 한국발명진흥회, 교육청 등

○ 주요내용

- 발명교육 인프라 구축
  * 발명교육센터 207개소를 거점으로 지역 청소년 대상 발명교육 실시
  * 체험 중심의 창의·융합형 발명교육이 확산될 수 있도록, 전국 5대 광역거점에 거점별 '광역발명교육지원센터' 추가 설치 추진
  * 도서벽지·낙도 등 교육취약계층 대상으로 균등한 발명교육 제공을 위해 '찾아가는 발명체험교실' 지원 범위를 확대하고 사회적 가치 실현
- 발명영재 교육 강화, 발명교육 관련 연구 및 콘텐츠 개발
  * 4차 산업혁명, 포스트 코로나 등 교육환경 변화에 대응하는 발명·지식재산 교육프로그램 개발 및 정책연구 추진
- 직업계고 청소년 대상 발명·지식재산 교육 확산
  * 'IP 마이스터 프로그램' 운영을 통해 직업계고 학생들의 아이디어 고도화·지식재산권 창출 지원(교육부, 중기부 공동 추진)
- 청소년 발명·창의력 대회 운영 내실화 및 홍보 강화
  * 산업현장 견학 프로그램, 우수 아이디어에 대한 출원지원 등 발명·창의력 대회 입상 청소년들에 대한 특전 강화
  * 참여 저조 지역 대상 찾아가는 설명회 개최, 온라인 홍보 강화

담당부서	특허청 산업재산인력과	담 당 자	윤규선 사무관	전화번호	042)481-3572
				이 메 일	qsun0109@korea.kr

2-1-4
(계속)

수요자 중심으로 청소년활동 인프라 재구조화

여성가족부

1. 사업개요

□ 사업 목적

○ 청소년수련시설 운영활성화를 위하여 청소년수련관, 청소년문화의집을 '청소년센터(가칭)'로 변경, 종합시설로 개편하고 기능과 역할 재정립 추진

□ 사업 내용

○ 청소년수련관 및 청소년문화의집을 청소년 활동의 허브(청소년센터)로 개편 및 서비스 다양화 추진

- 지역 청소년에 대한 개별 지원서비스, 집단 지원 서비스, 지역 자원 조직 및 서비스, 학교교육 활동 연계 서비스 등

* 명칭 변경 및 종합시설로의 개편은 지역여건 등을 고려하여 자율적으로 추진

○ 청소년이 쉬면서 스트레스를 풀고 친구들과 관계형성을 할 수 있는 '청소년 자유공간'(다형) 신설·운영 활성화 추진

○ 돌봄, 역량개발, 놀이와 게임 등을 통하여 학습을 지원하는 민간주도의 '청소년아카데미(라형)' 신설 추진

〈 청소년센터(가칭) 유형 〉

- 가 형 : 건축 연면적 1,500㎡ 초과, 기존 청소년수련관
- 나 형 : 건축 연면적 1,500㎡ 미만, 기존 청소년문화의집
- 다 형 : 청소년자유공간
- 라 형 : 청소년아카데미(민간주도)

2. 성과지표

사업목표	성과지표	'21년도		'22년도 목표치	측정산식 (방법)
		목표치	실적		
청소년수련시설 운영활성화	청소년수련시설 재구조화	법률개정안 추진	법률개정안 발의	법률개정안 심의	-

3. 예산현황 : 비예산 사업

4. 2021년도 추진실적

○ 사업대상 : 청소년수련시설

○ 사업시행 주체 : 여성가족부

○ 주요내용

- 청소년활동 진흥법 개정법률안 국회 상임위 상정

5. 2022년도 추진계획

○ 사업대상 : 청소년수련시설

○ 사업시행 주체 : 여성가족부

○ 주요내용

- 청소년활동 진흥법 개정법률안 심의

담당부서	여성가족부 청소년활동안전과	담 당 자	김봉두 사무관	전화번호	02)2100-6263
				이 메 일	ksgi99@korea.kr

2-2-1
(계속)

청소년 체험활동 활성화
(청소년 동아리활동 및 어울림마당 활성화)

여성가족부

1. 사업개요

□ 사업 목적

○ 청소년들이 다양한 체험 활동을 통해 문화·예술적 감수성을 함양하고 건강한 문화시민으로 성장할 수 있도록 지원

○ 지역사회 내 건강한 청소년 문화 정착 유도

□ 사업 내용

○ 청소년어울림마당 운영 및 지역사회 다양한 자원 네트워크를 구축하여 지역 특성에 맞는 상시적 청소년 놀이·문화 체험의 장(場) 제공

○ 청소년들이 자율적·주도적으로 다양한 문활 역량을 함양할 수 있도록 동아리활동 지원

2. 성과지표

사업목표	성과지표	'21년도		'22년도 목표치	측정산식 (방법)
		목표치	실적		
청소년어울림마당 운영 지원	청소년어울림마당 운영 횟수	시·도 대표 8회 이상, 시·군·구 5회 이상 운영	시·도 대표 8회 이상, 시·군·구 5회 이상 운영	시·도 대표 8회 이상, 시·군·구 5회 이상 운영	각 지자체별 측정
청소년동아리 활동 지원	청소년동아리 활동 지원	2,500개	2,500개	2,500개	각 지자체별 측정

3. 예산현황

(단위 : 백만원)

구 분		'21년도		'22년도 예산(B)	예산증감율 (B-A)/A	비 고
		예산(A)	집행			
총 계		2,762	2,762	2,762	-	
- 국 비	일반회계	2,762	2,762	2,762	-	어울림마당·동아리

※ 어울림마당·동아리 지원 예산은 '1-1-1. 지역사회에서의 청소년 참여 확대(청소년동아리, 자원봉사 활동을 통한 사회참여 활성화)' 예산과 동일, 성취포상제 예산은 '2-1-1. 역량 기반 청소년활동 지원체계 구축(지역사회 기반 청소년활동 연계 기능 강화)' 예산과 동일, 지도사 예산은 '1-3-3. 청소년 인성 함양을 위한 지원 강화(청소년 생활지도 및 인성교육을 위한 청소년지도자 연수 실시)' 예산 중 지도사와 동일

○ '21년 예산 미집행(90% 미만 사업) 사유 : 해당없음

○ '22년 예산 감소 사유 : 해당없음

4. 2021년도 추진실적

○ 코로나19 상황에 적극 대응하여 대면활동 중심의 청소년활동을 비대면· (대면) 소규모 방식으로 전환·운영

- 청소년활동정보서비스 e청소년(www.youth.go.kr) 모바일 웹사이트 및 앱(안드로이드, iOS)을 통한 비대면 청소년활동 정보 제공

○ 청소년들이 자율적·주도적으로 다양한 문화 역량을 함양할 수 있도록 동아리 활동 지원 강화

* 청소년동아리활동 지원 : ('16) 2,000개 → ('17~'21) 2,500개

5. 2022년도 추진계획

○ 사업대상 : 청소년어울림마당 및 동아리 참여 청소년

○ 사업시행 주체 : 여성가족부 ↔ 지방자치단체 ↔ 어울림마당·동아리 운영기관

○ 주요내용

- 각 지역에 맞는 상설 청소년 문화체험의 장(場)인 청소년어울림마당 운영

* 시·도 대표 청소년어울림마당 16개소, 시·군·구 청소년어울림마당 110개소

- 청소년 중점역량 강화를 위한 민주시민, 사회정서, 창의융합, 진로·직업 등 다양한 영역의 동아리 지원(2,500개)
- 청소년어울림마당 청소년기획단 구성·운영을 시·군·구까지 확대 운영하여 행사 기획부터 운영까지 청소년들이 스스로 참여할 수 있는 기회를 제공하여 청소년 주도의 참여 활동 기반 강화
- 지역동아리연합회 활동 활성화로 다양한 영역의 청소년 참여활동 확대

담당부서	여성가족부 청소년활동진흥과	담 당 자	정효진 전문위원	전화번호	02)2100-6248
				이 메 일	hyojin0929@korea.kr

2-2-1
(계속)

청소년 체험활동 활성화 [청소년 문화 활동 지원]

여성가족부

1. 사업개요

□ 사업 목적

○ 소외지역 청소년 대상 문화예술교육을 지원하여 청소년의 정서 순화 및 문화 감수성 함양

□ 사업 내용

○ 지역 청소년 대상 청소년수련시설을 통한 문화예술교육 지원

2. 성과지표

사업목표	성과지표	'21년도		'22년도 목표치	측정산식 (방법)
		목표치	실적		
문화예술교육지원	문화예술교육 참여인원	160명	191명	170명	실적보고서

3. 예산현황

(단위 : 백만원)

구 분		'21년도		'22년도 예산(B)	예산증감율 (B-A)/A	비 고
		예산(A)	집행			
총 계		248	248	300	21	
- 국 비	일반회계	32	32	0	순감	여성가족부*
		216	216	300	38.9	문화체육관광부 (한국문화예술교육 진흥원)

* 동 예산은 '1-2-3, 아동·청소년의 여가권 신장(청소년들을 위한 놀이·여가 유형 다양화 및 공간제공)' 청소년 프로그램 공모사업의 예산에 포함

○ ’21년 예산 미집행(90% 미만 사업) 사유 : 해당없음

○ ’22년 예산 감소 사유 : 해당없음

4. 2021년도 추진실적

○ 지역 청소년 등 대상으로 연극, 무용, 음악 등 문화예술교육을 지원하는 ‘청소년문화예술교육지원사업’ 시행(16개 시·도, 16개 프로그램)

5. 2022년도 추진계획

○ 사업대상 : 청소년

○ 사업시행 주체 : 여성가족부, 문화체육관광부

○ 주요내용

- 지역 청소년 등 대상으로 전문예술인을 파견, 작곡 교육 지원(10개소)

담당부서	여성가족부 청소년활동진흥과	담 당 자	박창범 주무관	전화번호	02)2100-6249
				이 메 일	pcb0311@korea.kr

2-2-1
(계속)

청소년 문화예술활동 지원
(문화시설·여가시설 등에서의 청소년 우대 활성화)

여성가족부

1. 사업개요

□ 사업 목적

○ 청소년증 제도 운영을 통한 청소년 우대 활성화 및 권익 증진 도모

□ 사업 내용

○ 공적신분증 및 청소년우대의 증표로서의 청소년증 이용 활성화
- (공적신분증) 대학수학능력시험, 검정고시, 외국어능력시험, 금융기관 거래, 자격시험, 선거 등에서 신분증 활용
- (청소년우대의 증표) 수송시설, 문화시설, 여가시설에서 시설이용료 면제 또는 일부 할인받을 수 있는 증표로 활용

○ 교통카드 기능 추가로 청소년증 이용 편의성 증대
- 버스·지하철과 편의점·베이커리 등 가맹점에서 선불결제 가능

2. 성과지표(정책만족도 등의 정성적 성과지표 병용)

사업목표	성과지표	'21년도		'22년도 목표치	측정산식 (방법)
		목표치	실적		
청소년증 제도 활성화	청소년증 발급건수 (단위 : 건)	140,000	153,547	145,000	사회보장정보시스템 통계 추출

○ 청소년 인구 자연 감소 등으로 인한 발급 건수 감소

3. 예산현황 : 비예산 사업

4. 2021년도 추진실적

① 청소년증 혜택 제공을 위한 민관협업 실시

○ 대형서점과의 민관협력을 통해 청소년증 우대 혜택 제공 확대

- 청소년증을 소지하고 있는 청소년 대상으로 교보문고·핫트랙스, 영풍문고 매장에서 할인 혜택 제공

* 교보문고·핫트랙스('19.10월~), 영풍문고('20.11월~)

〈 대형서점 청소년증 할인 혜택 개요 〉

- (대상) 청소년증을 소지한 청소년 본인
- (방법) 물품 결제 전 청소년증 제시
- (내용) 매장에서 도서·음반 구매 시 10% 할인* 일부 품목 제외
- (매장) 교보문고 · 핫트랙스(전국 36개), 영풍문고(전국 41개)

② 청소년증의 공적신분증 역할 활성화를 위한 적극 안내

○ 공직선거법 개정('19.12)으로 만 18세 청소년에게 선거권이 부여됨에 따라 투표 시 청소년증을 활용하도록 관계부처(선관위) 협의 및 홍보(4월)

* 유튜브 영상, 웹포스터 제작·배포(4.9.) 청소년 관련 기관 및 시설, 지자체, 교육부, 전국 교육지원청, 청소년특별회의 SNS 채널, 중앙·지역 선관위 등에 배포

○ 교육부, 교육청 및 학교, 지자체, 조폐공사 등과 협력하여 청소년증 단체발급 실시(연중)

5. 2022년도 추진계획

○ 청소년증 발급 활성화를 위해 단체발급 지원, 홍보 강화, 혜택 확대를 위한 민관협력사업 발굴 등 추진

○ 청소년 친화적인 홍보 지속 추진(카카오톡플러스친구 등 SNS 홍보 등)

담당부서	여성가족부 청소년정책과	담 당 자	나태준 사무관	전화번호	02)2100-6232
				이 메 일	njtree@korea.kr

2-2-1
(계속)

청소년 동아리 활동 및 어울림마당 활성화 등을 통한 청소년 문화활동 장려 (4-H회원 체험활동 프로그램 활성화 지원)

농촌진흥청

1. 사업개요

□ 사업 목적

○ 지·덕·노·체 4-H기본 이념의 생활화를 통한 청소년의 창의적인 사고 개발

○ 농심함양 청소년 체험활동의 지원을 통한 지역사회와 국가발전 미래인재 양성

□ 사업 내용

○ 농촌체험활동을 통해 농업·농촌 전통문화 이해와 생명존중 의식 함양

- 코로나19 지속에 따른 농산업 가치 확산 온라인 과제활동 추진

* 원예치유 프로젝트 '콩심팥심', 4-H 어린이 농부 스마트교육, 온라인 교육 자료 제작 등

○ 청소년 참여 활동을 통한 민주시민 자질 향상 및 리더 양성 교육

- 청소년에 필요한 소양 함양 교육과 리더십 배양 과제활동 지원

* 전국 학생4-H과제경진 대회, 4-H청소년 리더십 육성, 전국학생모의국회, 우수학생 포상지원 등

2. 성과지표(정책만족도 등의 정성적 성과지표 병용)

사업목표	성과지표	'21년도		'22년도 목표치	측정산식 (방법)
		목표치	실적		
농산업 가치확산 진로교육 확대	청소년 참가인원	500명	530명	500명	해당 프로그램 참여 청소년 인원수
민주시민 리더양성 교육 확대	청소년 참가인원	600명	647명	780명	해당 프로그램 참여 청소년 인원수
국제교류 수혜자 확대	청소년 참가인원	122명	1명	34	교류참여 청소년 인원수

○ ’21년 성과지표 미달성시 사유 기재

- 농산업 가치확산 진로교육 및 민주시민 리더양성 교육 등은 온라인으로 전환하여 성과지표 달성

  * 농산업 가치확산 교육 : 전국학생4-H 과제경진대회

  * 민주시민 리더양성교육 : 대학 4-H리더십캠프, 청년 미래비전 토론회, 전국학생 모의국회 등

- 코로나19 지속으로 인해 국제 교류 프로그램은 최소화 하여 추진

3. 예산현황

(단위 : 백만원)

구 분		’21년도		’22년도 예산(B)	예산증감율 (B-A)/A	비 고
		예산(A)	집행			
총 계				196		
- 국 비	일반회계	148	148	196	32.4%	
	특별회계	-	-	-	-	
	기금(기금명)	-	-	-	-	
- 기 타 (예산항목 기재)		-	-	-	-	

4. 2021년도 추진실적

○ 4-H 전국 청소년 창의융합 프로젝트 경진대회(과제경진대회)

- 참여기간 : 4. ~ 10. / 시상식(11.16.)
- 대 상 : 일반 청소년, 학생 및 대학 4-H회원
- 실 적 : 8개 부문 530명 참여, 85명(팀) 시상
- 주요내용 : 경진활동(메이커 프로젝트, 퍼블릭 스피킹, 자원봉사, 4-H활동 프로젝트 이수성과발표, 단체예능특기과제), 시상식 등

○ 전국 학생4-H연합회 리더십 캠프

- 일시/장소 : 2.11~2.12 / 한국4-H본부
- 대 상 : 학생4-H연합회 중앙위원
- 실 적 : 1회 45명
- 주요내용 : 청소년 리더십 활동, 프로젝트 계획수립, 운영 자치 회의 등

○ 2021년 전국 학생 모의국회

- 일시/장소 : 9. 11.(토), 온라인 본회의* 법안공모 : 5.13.~6.27.

- 대　　상 : 전국 중·고등학교 학생(4-H회원)
- 실　　적 : (본회의) 1회 300명, (법안공모대회) 73개
- 주요내용 : 전국학생 모의법률 제·개정안 공모전, 모의국회 본회의, 안검심의, 폐회 및 평가 등

○ 대학생4-H 리더십 캠프 : 총 5회 197명

사업명	일시/장소	대 상	실 적	주요내용
리더십캠프 연계 과제활동	4~7월/온라인 (4회)	대학 4-H회원	152명	4-H활동 및 대학4-H 소개, 팀빌딩, 4-H프로그램 계획 등
대학 리더십 캠프	11.26/농촌진흥청	대학 4-H회원	45명	대학생 토론회 주제 및 토론회 방식 선정, 참여방안 토의 등

○ 청년 미래 비전 토론회
- 일시/장소 : 8.27.(금), 한국4-H회관 및 온라인
- 주최/주관 : 국회의원 이만희 / 전국대학4-H연합회(한국4-H본부)·농촌진흥청
- 실　　적 : 대학4-H회원 105명
- 주요내용 : 청년문제 해결 대안로의 농업·농촌 가능성 탐구, 주제발표, 패널토론 등

○ 원예치유 프로젝트 '콩심팥심'
- 기간/장소 : 4 ~ 9월 / 온라인, 청소년 가정
- 대　　상 : 학생4-H회원, 일반 청소년 등
- 내　　용 : 미상의 씨앗을 키우고, 키우는 과정을 온라인 플랫폼(과제장)에 공유

○ 국제교류활동
- 기간/장소 : 9 ~ 11월 / 미국4-H본부
- 주요내용 : 한국 4-H 활동 벤치마킹 위한 교류활동 지원(1명)

5. 2022년도 추진계획

○ 현장 학습과 프로젝트 과제활동을 통해 농업을 이해하는 미래인재 양성
- 제16회 전국 학생 4-H 과제경진대회 개최(4~11월, 500명)

- 프로젝트 학습(Project Based Learning)을 통해 자기 주도적 학습 역량 배양
- 현장 체험 활동을 통한 기초 소양 함양과 진로탐색 기회 제공
- 농촌봉사활동과 지역농업 이해 증진 및 지역 청소년 교류활동 지원

○ 시대를 이끌어가는 청년·청소년 리더십 개발교육 추진

- 전국학생4-H연합회 중앙위원 및 대학 4-H 리더십캠프 운영(5회 280명)
- 농촌진흥청-한국4-H본부 공동 청년 미래 비전 토론회 개최(6~11, 200명)

  * 주제발표, 패널토의 등 대한민국 청년을 둘러싼 사회현실 및 급격히 변화하는 시대 속에서 청년들이 나아가야 할 방향에 대해 논의

- 민주시민 의식 함양을 위한 2022 전국 학생 모의국회(5~9, 300명)

  * (대상) 전국 3,000여 개 중·고등학교 재학생 (프로그램) 심의법안 제출, 발표, 질의, 토론, 표결

○ 국제 교류를 통한 글로벌 역량을 가진 4-H 청소년 육성

- 4-H 국제교환 훈련 및 국제 협력회의(연중, 4명)

  * 대학4-H회원 현지 초청가정 홈스테이(미국 파견 2명), 글로벌·아시아네트워크 회의 참가 등

- 제4회 아시아 4-H 네트워크 컨퍼런스 한국대표단 파견(7~11월, 30명)

담당부서	농촌진흥청 청년농업인육성팀	담 당 자	나상수 농촌지도관	전화번호	063)238-0941
				이 메 일	links386@korea.kr

2-2-1
(계속)

지역문화유산교육 프로그램 운영

문화재청

1. 사업개요

□ 사업 목적

○ 지역의 특색 있는 문화유산교육 프로그램을 통해 지역정체성 강화 및 국민의 창의·인성 함양, 문화유산 애호의식 제고

○ 중앙·지방·민간의 협력체계에 의한 체험·참여형 문화유산교육 프로그램 운영

□ 사업 내용

○ 초중고에 방문하여 실시하는 문화유산 방문교육 프로그램, 문화유산 현장체험 중심의 체험교실, 테마 문화재 학당 등 17개 시·도 43개 문화유산교육 프로그램 지원

2. 성과지표(정책만족도 등의 정성적 성과지표 병용)

사업목표	성과지표	'21년도		'22년도 목표치	측정산식 (방법)
		목표치	실적		
문화유산교육 활성화	문화유산교육 수혜자 만족도	84	90.6	85	(문화유산교육 학생 만족도+문화유산 교육 교사 만족도)/ 2(분야)

3. 예산현황

(단위 : 백만원)

구 분		'21년도		'22년도 예산(B)	예산증감율 (B-A)/A	비 고
		예산(A)	집행			
총 계		979	979	979	-	
- 국 비	기금 (문화재보호기금)	979	979	979	-	

○ ’21년 예산 미집행(90% 미만 사업) 사유

- 해당없음

○ ’22년 예산 감소 사유

- 해당없음

4. 2021년도 추진실적

○ 지자체, 학교 등 유기적 협력체계를 통한 지역중심의 문화재교육 추진

- 지역의 문화유산을 활용한 지역문화유산교육 사업 지속 운영(16개 시·도 43개)

  * 문화유산 방문학교(26개), 체험교실(11개), 테마문화재 학당(6개) / 수혜인원 12만명

- 지역/학교문화유산교육 우수활동 유공표창, 우수사례 발굴 및 공유(’21.11~12월)

  * 지역문화유산교육 우수사업(8건), 학교문화유산교육 우수사례(5건) / 문화재청장상

  ** 문화유산교육 우수활동 유공표창(단체 1점, 개인2점) / 문화재청장 표창

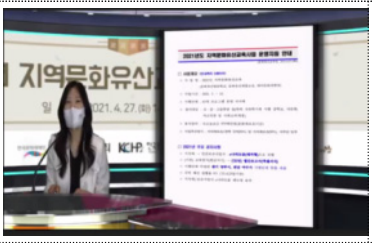		
사업설명회 개최(’21.4월)	교육 현장점검(’21.6월, 10월)	문화유산교육 통합워크숍(’21.12월)

○ 문화재보호법 시행령, 시행규칙 개정시행을 통해 문화재교육 진흥을 위한 정책 추진 기반 마련 및 후속조치 추진

- (실태조사) 문화재교육 현장의 정확한 진단과 정책이 환류하는 체계 구축

  • 전국 1,083개 기관(단체) 프로그램, 인력현황 및 수요조사 등 실태조사 완료

  • 실태조사 결과를 토대로 구체적이고 실효성있는 문화재교육 계획 수립 가능

  * 착수보고(3월)-자문회의(6월)-파일럿조사(8월)-본조사(9월) 4단계의 촘촘한 조사로 신뢰도 높임

- (프로그램 인증제) 문화재교육 품질 향상 및 우수 프로그램 발굴·확산 제도화

  • 문화재교육프로그램 인증제 시범운영 / 서류(요건)-현장심사-최종심의 3단계 심의

  • 인증제 신청접수 51건의 높은 참여율(11월), 우수 프로그램 발굴·확산 긍정적 기대

  • 인증제도의 안정적 정착을 위한 인센티브 제공(’23년 교육공모사업 가점 예정)

  * (’21년)인증제 시범운영 → (’22년)인증제 운영세칙 제정 및 제도 본격 운영 / 제도화 완성

- (지원센터) 지역문화재교육 활성화(지원센터 지정·운영)를 위한 차질없는 준비
  - 문화재교육지원센터 보충적 행정규칙(세부지침) 제정('21.9.30.)*으로 행정체계화

  * 문화재보호법 시행령 제10조의3 제5항(지원센터 지정취소 및 업무정지 등) 세부기준 마련

5. 2022년도 추진계획

○ 사업대상 : 초·중·고 및 동등 교육기관(소년의집, 장애인 학교, 소외계층 대상 공부방, 지역아동센터, 청소년재활센터 등) 학생

○ 사업시행 주체 : 지자체, 민간시행단체

○ 주요내용

- 17개 시·도 43개 프로그램 운영(국비 979백만원)
  - 문화유산 방문학교 : 문화유산교육사가 초중고를 방문, 학생참여형 교육 실시
  - 문화유산 체험교실 : 문화유산 현장에 청소년 등이 방문하여 현장성 있는 문화유산 이해 기회를 제공하는 교육
  - 테마문화재 학당 : 이순신 충무공, 해녀 등 일정한 주제를 갖고 그 주제 관련 문화재에 대한 집중적 강의, 체험 및 답사로 운영

(단위 : 백만원)

지자체	서울	부산	대구	인천	광주	대전	울산	세종
예산	92	72	20	49	49	26	20	20
경기	강원	충북	충남	전북	전남	경북	경남	제주
127	20	50	98	90	64	110	50	22

○ 추진일정

시기		주요 내용
'22년	1/4분기	▪ (2월)지자체 및 시행단체 대상 사업설명회 및 사업컨설팅
	2/4분기	▪ (3월~5월)지역문화유산교육 프로그램 운영 및 모니터링
	3/4분기	▪ (6월~8월)지역문화유산교육 프로그램 운영 및 모니터링
	4/4분기	▪ (10월~11월)지역문화유산교육 프로그램 운영 및 모니터링 ▪ (12월)지자체 및 시행단체 대상 성과 공유 워크숍

담당부서	문화재청 문화유산협력팀	담 당 자	김윤수 사무관	전화번호	042)481-3141
				이 메 일	ks970302@korea.kr

2-2-1
(계속)

청소년 문화재지킴이단

문화재청

1. 사업개요

□ 사업 목적

○ 청소년층을 대상으로 '문화재지킴이 운동'의 조직적인 참여를 이끌어 냄으로서 '청소년 문화재 애호활동'의 저변 확산

○ 청소년들이 장차 '문화재 보호의 주인공'으로 성장하여 '문화적으로 성숙된 사회 구성원'으로서 그 역할을 다하도록 함

□ 사업 내용

○ 국민의 자발적인 참여로 문화재를 지키고 가꾸고 즐기는 활동인 '문화재지킴이 운동'의 일환으로, 청소년 대상 문화재 보호 자원봉사활동 프로그램인 「청소년 문화재지킴이단」 운영

○ 「청소년 문화재지킴이단」 단체 및 지도교사 위촉 관리
- 학교와 민간단체 소속 청소년, 지도교사를 각각 위촉하여 관리함으로서 청소년 활동에 대한 지속성과 책임성, 전문성 제고

○ 청소년 문화재지킴이단 및 지도교사에 대한 지원
- 청소년 문화재지킴이단 위촉장 수여(학교, 민간단체, 지도교사)
- 자원봉사활동 모니터링 및 활동 확인서 발급
- 청소년 문화재지킴이 한마당 개최
- 우수 청소년 문화재지킴이단 및 지도교사에 대한 문화재청장 표창
- 자원봉사대회 실시로 우수한 사례 공유 및 전파

○ 청소년 문화재지킴이 학교(동아리) 활동 지원
- 학교 내 청소년 문화재지킴이 동아리 활동 활성화
- 학교(동아리) 당 운영비, 활동비 등 재정지원* 총지원비 35,000천원
- 우수 동아리 참여 학교·기관 선정 후 시상

2. 성과지표

사업명	성과지표	'21년도		'22년도 목표치	산출근거
		목표치(B)	실적(C)		
청소년 문화재지킴이 활동 지원	청소년 문화재지킴이 위촉건수	26,000명	9,142명	26,000명	청소년 문화재지킴이 위촉 보고

○ '21년 코로나19 사회적거리두기, 집합행사 제한 등에 따라 청소년 문화재지킴이 활동에 제약이 있어 실적 달성에 어려움이 있었음

3. 예산현황

(단위 : 백만원)

구 분		'21년도		'22년도 예산(B)	예산증감율 (B-A)/A	비 고
		예산(A)	집행			
총 계		90	86	90	-	
- 국 비	기금 (문화재보호기금)	90	86	90	-	

○ '21년 예산 미집행(90% 미만 사업) 사유
- 해당없음

○ '22년 예산 감소 사유
- 해당없음

4. 2021년도 추진실적

○ 청소년 문화재지킴이단 위촉 및 활동(9,142명)

○ 청소년 문화재지킴이 학교(동아리) 30개 학교 26,600천원 지원

○ 청소년 문화재지킴이 포상
- 청소년 문화재지킴이 한마당 개최 및 우수사례 표창

5. 2022년도 추진계획

○ 사업대상 : 전국 초·중·고등학생

○ 추진일정

- 사업 주관단체 공모 및 선정 : 2022. 2월
- 국고보조금 교부 : 2022. 3월
- 청소년 문화재지킴이 학교(동아리) 홍보 및 모집 : 2022. 3월
- 청소년 문화재지킴이 학교(동아리) 선정 및 지원·활동 : 2022. 4월~12월
- 청소년 문화재지킴이 홍보 및 모집 : 2022. 4월
- 청소년 문화재지킴이 위촉 및 발대식 : 2022. 5월
- 청소년 문화재지킴이 활동 : 2022. 5월 ~ 12월
- 청소년 문화재지킴이 한마당 개최 : 2022. 11월

○ 추진방법 : 전문 민간단체를 통한 위탁관리(국고보조)

○ 추진체계 : 문화재청(정책수립, 예산지원), 민간단체(사업 진행, 집행)

○ 주요내용

- 봉사활동(나눔과 실천) : 문화재와 그 주변 정화활동 및 모니터링 활동
- 교육활동(배움) : 문화재 교육 프로그램 운영 및 현장탐구 활동
- 창의활동(즐김) : 문화재의 가치를 새롭게 하는 창의적 활동

담당부서	문화재청 문화유산교육팀	담 당 자	장영기 전문경력관	전화번호	042)481-3150
				이 메 일	wjwj10@korea.kr

2-2-1
(계속)

고궁 청소년 문화학교

문화재청

1. 사업개요

□ 사업 목적

○ 청소년 대상 우리의 문화유산을 직접 체험할 수 있는 기회를 제공하여 문화유산에 대한 애착심 및 자긍심 고취하고 이해와 관심 증대 유도

○ 향후 우리 문화유산의 보존주체가 될 청소년들에게 지속가능한 문화유산 보존 및 활용의 바람직한 방향 제시

□ 사업 내용

○ 우리 문화유산인 궁궐에 대한 전반적 이해와 관심을 제고하기 위하여 초등학생(3~6학년)을 대상으로 현장 체험학습 프로그램 운영

2. 성과지표(정책만족도 등의 정성적 성과지표 병용)

사업목표	성과지표	'21년도		'22년도 목표치	측정산식 (방법)
		목표치	실적		
고궁 청소년 문화학교	참여자 만족도	73.5 ('19년 73.5)	미실시 ('19년 69.9)	73.5	프로그램 참여자 만족도 설문조사

○ '20~'21년 코로나19 확산으로 미실시

3. 예산현황

(단위 : 백만원)

구 분		'21년도		'22년도 예산(B)	예산증감율 (B-A)/A	비 고
		예산(A)	집행			
총 계		79	-	79	-	
- 국 비	일반회계	79	-	79	-	

○ ’21년 예산 미집행(90% 미만 사업) 사유
- 코로나-19의 확산 및 장기화로 인해 프로그램 미실시

○ ’22년 예산 감소 사유
- 해당없음

4. 2021년도 추진실적

○ ’20~21년도 코로나19 확산으로 미실시

5. 2022년도 추진계획

○ 사업대상 : 초등학생(2,100명)

○ 추진일정
- 사업 관계자 회의 및 계획 수립(4~6월 / 궁 담당자, 자원봉사단체 등)
- 보도자료 배포 및 홈페이지 게재(7월)
- 사업 시행(7월~8월)

○ 추진방법
- 참여희망자 모집 → 교재 제작 → 자원봉사단체(우리문화숨결, 한국의 재발견)를 강사로 초빙하여 교육실시 → 만족도 조사 실시

○ 추진체계
- 문화재청 : 공동 운영계획 수립, 예약관리 및 통합 홍보
- 궁·종묘관리소 : 세부 운영계획 수립, 강의장 준비 및 현장 진행
- 민간(우리문화숨결, 한국의 재발견) : 교육계획 수립, 강사선정 및 교육 진행

○ 주요내용 : 궁궐 역사·문화유산 교육, 궁궐 현장답사 및 체험학습 등

담당부서	문화재청 궁능유적본부	담 당 자	김진희 사무관	전화번호	02)6450-3836
				이 메 일	halfmun11@korea.kr

2-2-1
(계속)

청소년 대상 진로 프로그램 운영

문화재청

1. 사업개요

□ 사업 목적

○ 왕실문화 관련 체험교육을 통해 청소년의 역사의식 제고 및 다양한 왕실문화 향유기회 제공

□ 사업 내용

○ 자유학기제와 연계하여 왕실그림 속 인물, 유물과 연계한 조선시대 전문인을 알아보고, 현재 직업과 연계한 교육 프로그램 운영으로 청소년의 진로탐색 기회 제공

[청소년 진로 체험 - 왕실 그림 속 전문인을 찾아라]

2. 성과지표(정책만족도 등의 정성적 성과지표 병용)

사업목표	성과지표	'21년도		'22년도 목표치	측정산식 (방법)
		목표치	실적		
청소년 진로탐색 기회 제공	2022년도 진로 프로그램 운영 횟수	23회	20회	20회	운영 횟수 산출

○ 코로나 장기화로 대면교육을 온라인교육으로 전환·운영함에 따른 횟수 조정

3. 예산현황

(단위 : 백만원)

구 분		'21년도		'22년도 예산(B)	예산증감율 (B-A)/A	비 고
		예산(A)	집행			
총 계						
- 국 비	일반회계	7	7	7	-	

○ '21년 예산 미집행(90% 미만 사업) 사유

- 해당없음

○ '22년 예산 감소 사유

- 해당없음

4. 2021년도 추진실적

○ 코로나 장기화로 당초 계획으로 수립된 대면교육을 온라인교육으로 전환하여 교육과정 개발 및 운영(학급단체 교육으로 운영, 20회 1,900여명 참여)

5. 2022년도 추진계획

○ 사업대상 : 중학생

○ 사업시행 주체 : 국립고궁박물관 전시홍보과

○ 주요내용

- 온라인 교육과정으로 정규 편성하여 운영
- 지방소재 학교 대상으로 홍보를 강화하여 교육 수혜자 범위 확대
- 교육 프로그램 일부 개편·운영 예정

담당부서	문화재청 국립고궁박물관	담 당 자	김경미 학예연구관	전화번호	02)3701-7651
				이 메 일	kimkm27@korea.kr

2-2-1
(계속)

청소년 해양문화유산 교육프로그램 운영

문화재청

1. 사업개요

□ 사업 목적

○ 자유학기제 청소년 진로체험 프로그램을 통하여 다양한 직업에 대한 진로체험 제공

○ 청소년 대상 교육프로그램을 통하여 청소년들의 해양문화유산의 체험 기회 확대 및 친근한 연구소 이미지 형성에 이바지

○ 찾아가는 해양문화재, 온라인 교육 등을 통하여 산간·도서벽지 청소년들에 해양문화유산 향유기회 확대 제공

□ 사업 내용

○ 학교연계 해양문화유산과 연관된 다양한 전시·체험 프로그램 운영

○ 학습·교육 프로그램을 통한 해양문화유산의 전반적인 이해 증진

○ 전시관을 직접 방문하지 않고도 해양문화유산을 배울 수 있는 온라인 교육 프로그램 개발 및 운영

2. 성과지표*(정책만족도 등의 정성적 성과지표 병용)

사업목표	성과지표	'21년도		'22년도 목표치	측정산식 (방법)
		목표치	실적		
해양문화유산 교육프로그램 운영	프로그램 운영실적	15	15	15	자체 운영실적

3. 예산현황

(단위 : 백만원)

구 분		'21년도		'22년도 예산(B)	예산증감율 (B-A)/A	비 고
		예산(A)	집행			
총 계		19	19	19	-	
- 국 비	일반회계	19	19	19	-	

○ '21년 예산 미집행(90% 미만 사업) 사유

- 해당없음

○ '22년 예산 감소 사유

- 해당없음

4. 2021년도 추진실적

○ 코로나19에 대응하여 비대면 교육프로그램 개발을 통한 시공간의 제약을 벗어난 교육 서비스 제공 및 기관 홍보

- 입지환경, 인력 등 한계를 극복하여 적극적으로 수강생 확보

○ 자유학기제와 연계한 진로체험프로그램 운영으로 해양문화유산 관련 전문직업의 역할과 진로방향 제시

○ 시각장애인을 대상으로 점자동화책 개발 및 제작을 통해 사회적 가치와 국민 모두의 문화 향유 기회 실현

구분	대상	교 육 명	횟수(회)	참가인원(명)
온라인 교육	유아	목간, 매병 만들기	2	200
		바다친구 탐험배	2	200
	초등학생	신안선 만들기	1	1,544
		바닷속 보물 탐험대	1	1,844
진로체험	초등6·중등·고등	청소년 마린스쿨	2	89
이동식 놀이체험 교육	유아, 어린이	바닷속 보물 상자의 비밀	6	72
교구 개발	시각장애어린이	점자동화책 제작	1	
		총 계	15	3,949

5. 2022년도 추진계획

○ 목　　표

- 전년도에 개발한 유아 교육프로그램 교구를 추가로 제작하여 전국단위로 운영
- 온라인 진로체험프로그램을 개발하여 해양문화유산 관련 진로체험의 기회를 제공

○ 추진일정 : 2022.1~12월

○ 주요내용

구분		교육 내용	연간 운영	운영 시기
교육 프로 그램 운영	대면	[유아] 〈바닷속 보물상자의 비밀〉	4회	5~10월
		[초등] 〈해양문화재 연구 파일 복구 대작전!〉	4회	5~6월, 9~10월
		[중·고등]진로체험 프로그램 〈청소년 마린스쿨〉	4회	4~6월, 9~10월
	온라인	[유아·초등] 〈해양문화재 만들기〉	1회	7~8월
		[유아·초등] 〈재활용품으로 만들기〉	1회	9~10월
계			총 14회	
프로그램 개발 및 교구 제작		[청소년] 온라인 체험프로그램 개발	1건	5~9월
계			1건	

담당부서	국립해양문화재연구소 전시교육과	담 당 자	정창운 연구관	전화번호	061)270-2042
				이 메 일	chang848@korea.kr

2-2-1
(계속)

무형유산 캠프

문화재청

1. 사업개요

□ 사업 목적

○ 양질의 무형유산 활용 진로체험 교육을 제공함으로써 청소년에게 무형유산 관련 재능 및 진로 탐색 기회 제공

○ 캠프 활동을 통해 스스로 무형유산에 대한 창의력 및 진로 역량을 개발하고 미래의 무형유산 전문가로서 성장 계기 마련

□ 사업 내용

○ 국가무형문화재 전통 기능 및 예능분야 기초·심화교육 실시

○ 초·중·고등학생의 여름방학 및 자유학기·현장학습 기간을 활용한 체험활동

○ 교육부 진로체험지원 전산망 꿈길(www.ggoomgil.go.kr), 문화예술 및 청소년 관련 사이트를 통한 홍보 연계

2. 성과지표(정책만족도 등의 정성적 성과지표 병용)

사업명	성과지표	'21년도		'22년도 목표치	측정산식 (방법)
		목표치	실적		
무형유산 캠프	참가자 수	80	61 (76.25%)	100	운영실적 (5회×20명)

○ 코로나 장기화로 인한 외부활동 제한으로 교육 취소 및 방식 조정

3. 예산현황

(단위 : 백만원)

구 분		'21년도		'22년도 예산(B)	예산증감율 (B-A)/A	비 고
		예산(A)	집행			
총 계		20.2	7.8	30.6	51.48%	
- 국 비	일반회계	20.2	7.8	30.6	51.48%	

○ '21년 예산 미집행(90% 미만 사업) 사유

- '21년 코로나19 확장세로 교육 기간·횟수 축소 운영 및 비대면 교육 전환

○ '22년 예산 감소 사유

- 해당없음

4. 2021년도 추진실적

○ 주요내용

- 사 업 명 : 2021 무형유산 캠프 [무형유산 원정대 : 꿈 이야기]
- 운영실적 : 3회(대면 캠프 2회, 온라인 동영상 교육 1회) / 61명 대상 교육 실시
- 운영내용
  - 등교형 캠프로 변경 실시(기존, 국립무형유산원 사랑채 이용 숙박형 프로그램 실시)
  - 국가무형문화재 전통기능 및 전통예능 기초·심화 교육 과정 운영
  - 기관 방문 불가 학교의 경우, 온라인 체험 캠프 진행 및 모니터링 실시

○ 추진체계

- 국립무형유산원 : 전체 사업 계획 수립 및 기획, 세부사업 설정
- 위탁운영단체 : 세부사업별 실행계획 수립 및 사업 진행
- 각 급 학교(단체) 및 개인 : 자유학기제를 활용한 청소년 프로그램 참여

5. 2022년도 추진계획

○ 사업대상 : 초(4~6)·중·고등학교 및 청소년 단체

○ 추진일정 : 2022년 2월 ~ 12월

○ 추진방법 : 직접 및 위탁운영

○ 추진체계 : 국립무형유산원(전체 사업 기획), 민간단체(세부사업계획 및 진행)

○ 주요내용
- 사 업 명 : 2022 무형유산 캠프 [무형유산 원정대 : 꿈 이야기]
- 대　　상 : 초(고학년)·중·고등학교 및 청소년 단체
- 횟　　수 : 총 5회(2박 3일 과정)
- 교육일정 : 2022년 5월 ~ 11월
- 장소 : 국립무형유산원 및 국가무형문화재 전수교육관 등
- 교육 내용
  - 무형유산 분야 기·예능 체험 및 다양한 직업군 탐색을 통하여 스스로 관심분야를 찾고 접근 경로를 알아보는 교육
  - 무형문화재 전수교육관 및 전승현장 방문을 통해 생동감 있는 무형유산 직업 체험 및 진로 교육 연계 확대 추진

○ 추진일정
- 기본계획 및 세부 집행계획 수립(2월 ~ 4월)
- 세부 계획 시행 추진(5월 ~ 11월)

- 사업결과 취합 및 분석(12월)

추진 과제	1월	2월	3월	4월	5월	6월	7월	8월	9월	10월	11월	12월
세부계획 및 예산 집행 계획 수립												
세부계획 시행												
사업 결과 취합 및 결과 분석												

담당부서	국립무형유산원 무형유산진흥과	담 당 자	김영식 사무관	전화번호	063)280-1461
				이 메 일	kys1030@korea.kr

2-2-1
(종료)

주니어 도슨트 교육 및 운영 프로그램

문화재청

1. 사업개요

□ 사업 목적

○ 천연기념물센터 관람 만족도 제고를 위하여 전시관 주 관람층인 어린이 및 가족 대상의 맞춤형 전시안내 서비스 확대 필요

○ 미래의 자연유산 향유 주체인 청소년에게 자연유산 전시 안내 해설 참여 기회 및 체험 교육 제공 등으로 향후 자연유산 홍보대사 등의 역할을 수행할 자연 유산 청소년 지킴이로 양성

□ 사업 내용

○ 초등학생(5~6학년) 및 중학생(1~2학년)을 대상으로 자연유산(천연기념물 동·식물, 지질 및 명승)에 대한 도슨트 선발 및 교육 운영

○ 교육 이수자 청소년 맞춤형 전시 안내해설 활동 프로그램 운영

2. 성과지표*(정책만족도 등의 정성적 성과지표 병용)

사업목표	성과지표	'21년도		'22년도 목표치	측정산식 (방법)
		목표치	실적		
주니어 도슨트 교육 및 운영	프로그램 운영 횟수	80회	0회	-	자체운영실적

○ 코로나-19 확산 방지를 위한 전시관 해설서비스 중단으로 주니어 도슨트 프로그램이 시행되지 못함

3. 예산현황

(단위 : 백만원)

구 분		'21년도		'22년도 예산(B)	예산증감율 (B-A)/A	비 고
		예산(A)	집행			
총 계		5.5	-	-	-	
- 국 비	기금(문화재보호기금)	5.5	-	-	-	

○ '21년 예산 미집행(90% 미만 사업) 사유

- 코로나-19 확산 방지를 위한 전시관 해설서비스 중단으로 주니어 도슨트 프로그램이 시행되지 못함

○ '22년 예산 감소 사유(해당없을 시 '해당없음'으로 표기)

- 세부 프로그램인 주니어 도슨트 교육 및 운영 프로그램을 종료하고, 통합 교육 프로그램 운영

4. 2021년도 추진실적

○ 주요내용

- 코로나-19 확산 방지 운영 중단

5. 2022년도 추진계획

○ 해당없음

담당부서	국립문화재연구소 자연문화재연구실	담 당 자	민홍기	전화번호	042)610-7639
				이 메 일	3434min@korea.kr

2-2-1
(종료)

청소년 자유학기제 진로체험 프로그램

문화재청

1. 사업개요

□ 사업 목적

○ 자연유산 관련 진로체험 프로그램을 통해 천연기념물센터 업무에 대한 이해향상 및 자연유산 전문가 양성을 위한 체험프로그램 운영

□ 사업 내용

○ 4차 산업혁명 대비 창의적 진로개발 역량을 갖춘 인재 양성의 필요에 따라 학생들에게 다양한 진로체험 기회 제공

○ 우리나라 유일의 자연유산(천연기념물 및 명승) 전문 국기연구기관으로 중학생들을 위하여 타 기관과 차별화 된 '자연유산 전문가의 꿈'을 주제로 진로체험 프로그램 개발 및 운영

2. 성과지표*(정책만족도 등의 정성적 성과지표 병용)

사업목표	성과지표	'21년도		'22년도 목표치	측정산식 (방법)
		목표치	실적		
청소년 진로체험 프로그램	프로그램 운영횟수	2회	0회	-	1학기 1회 2학기 1회

○ 코로나-19에 따른 비대면 교육정책에 따라 프로그램이 시행되지 못함

3. 예산현황

(단위 : 백만원)

구 분		'21년도		'22년도 예산(B)	예산증감율 (B-A)/A	비 고
		예산(A)	집행			
총 계		2	-	-	-	
- 국 비	기금(기금명)	2	-	-	-	

○ ’21년 예산 미집행(90% 미만 사업) 사유

- 코로나-19에 따른 비대면 교육정책에 따라 프로그램이 시행되지 못함

○ ’22년 예산 감소 사유

- 세부 프로그램인 청소년 자유학기제 진로체험 프로그램을 종료하고, 통합 교육 프로그램으로 운영

4. 2021년도 추진실적

○ 주요내용

- 코로나-19 확산 방지 운영 중단

5. 2022년도 추진계획

○ 해당없음

담당부서	국립문화재연구소 자연문화재연구실	담 당 자	민홍기	전화번호	042)610-7639
				이 메 일	3434min@korea.kr

2-2-1
(계속)

현충사 어린이·청소년 교육문화프로그램

문화재청

1. 사업 개요

□ 사업 목적

○ 관람객의 다수를 차지하는 유·초등생에 대하여 단순 사당 참배의 관람을 지양하고 충무공과 현충사에 대한 참여·체험형 교육프로그램을 운영, 미래세대에 대한 충·효 정신 함양과 역사관 정립하기 위함

○ 현충사 관람과 교육·문화체험을 가미하여 다양한 문화향유 기회 마련

□ 사업 내용

○ 청소년 교육 : 이순신장군 미디어스쿨, 현충사 청소년 문화유산지킴이 활동 등

○ 가족단위 체험 : 충무공 고택마루 차 예절 체험, 소년 이순신 활쏘기체험

2. 성과지표

사업목표	성과지표	'21년도		'22년도 목표치	측정산식 (방법)
		목표치	실적		
현충사 어린이-청소년 교육문화프로그램	참가자수(명)	1,223	1,087	1,413	전년도 목표 대비 30% 설정

○ 코로나19 상황에 따른 가족단위 체험 운영 미실시

3. 예산현황

(단위 : 백만원)

구 분		'21년도		'22년도 예산(B)	예산증감율 (B-A)/A	비 고
		예산(A)	집행			
총 계		30	33	45	50%	
- 국 비	일반회계	30	33	45	50%	

○ '21년 예산 미집행(90% 미만 사업) 사유

- 해당없음

○ '22년 예산 감소 사유

- 해당없음

4. 2021년도 추진실적

○ 제5회 청소년 진로탐색 이순신장군 미디어스쿨(9월~11월)

- 사업대상 : 충남권 소재 중고등학생
- 사업내용 : 현충사, 이순신장군의 스토리 접목 영상물 창작체험
- 주요실적 : 충남드론항공고, 예산여고 등 4개교 등 / 1회 / 20명

○ 제9회 난중일기 독후감 및 유적답사기 공모전

- 사업대상 : 전국 초·중등학생
- 사업내용 : 유네스코 세계기록유산 등재 기념 난중일기 등 책읽기 운동 및 올바른 역사 인식 제고
- 주요실적 : 전국 초중등생 58명 참여

○ 현충사 청소년 문화유산(위토) 지킴이 활동(3~12월 / 주말)

- 사업대상 : 초·중·고등학생 52개교 102명
- 사업내용 : 현충사 중건 및 이충무공묘 위토 역사 온라인 홍보 등
- 주요실적 : 문화재보존 행복주머니 씨앗가꾸기 모금활동 및 문화유산 탐방
  - 문화유산 홍보 활동(6회) 및 문화유산 교육 및 탐방(3회), 비대면 활동 등 총 14회 / 1,009명

5. 2022년도 추진계획

○ 사업대상 : 유·초·중등학생

○ 사업주체 : 현충사관리소

○ 주요내용

- 현충사 청소년 문화유산지킴이 활동
  - 일정/대상 : 3월~12월 / 초·중·고등학생
  - 내　　용 : 이순신장군의 나라사랑 정신을 배우고 현충사 중건의 역사적 의의 등 문화유산 홍보 활동 전개
- 제6회 청소년 진로탐색 이순신장군 미디어스쿨
  - 일정/대상 : 7월~10월 / 중·고등학생
  - 내　　용 : 현충사, 이순신장군의 스토리 접목 영상물 창작체험
- 제10회 난중일기 독후감 및 유적답사기 공모전 운영
  - 일정/대상 : 6월~10월 / 초·중·고등학생
  - 내　　용 : 유네스코 세계기록유산 난중일기를 읽음으로서 나라사랑 정신을 배우고 우리 역사에 대한 이해도 증진
- 충무공 고택마루 차(다도) 예절 체험
  - 일정/대상 : 4월~5, 9월~10월 / 초중등학생 및 가족단위 관람객
  - 내　　용 : 충무공 고택에서 체험하는 전통차 예절교육 등
- 소년 이순신 활쏘기체험
  - 일정/대상 : 4월~11월 / 초등학생
  - 내　　용 : 이충무공의 무예수련 장소에서 어린이들의 전통 활쏘기 체험

담당부서	문화재청 현충사관리소	담 당 자	윤상구 연구사	전화번호	041)539-4614
				이 메 일	yun39@korea.kr

2-2-1
(계속)

만인의사 추모·위업선양 예능대회

문화재청

1. 사업개요

□ 사업 목적

○ 정유재란(1597년) 남원성 전투에서 순절하신 1만의사 위업선양

○ 청소년들에게 만인의사의 호국정신과 거룩한 얼을 계승하고자 함

□ 사업 내용

○ 전국 초·중학생 대상으로 만인의사의 위업선양과 호국정신에 관련된 주제로 그림그리기, 글짓기, 서예 등 다양한 부문의 작품예능대회 개최

2. 성과지표(정책만족도 등의 정성적 성과지표 병용)

사업목표	성과지표	'21년도		'22년도 목표치	측정산식 (방법)
		목표치	실적		
만인의사 위업선양	참가학생수(명)	414	0	414	'19년 대비 5% 증가

○ 코로나19로 인한 행사 미실시

3. 예산현황

(단위 : 백만원)

구 분		'21년도		'22년도 예산(B)	예산증감율 (B-A)/A	비 고
		예산(A)	집행			
총 계		20	-	20	-	
- 국 비	일반회계	20	-	20	-	

○ ’21년 예산 미집행(90% 미만 사업) 사유
- 코로나-19의 확산 및 장기화로 인해 행사 미실시

○ ’22년 예산 감소 사유
- 해당없음

4. 2021년도 추진실적

○ 코로나19로 인한 행사 미실시

5. 2022년도 추진계획

○ 사업대상 : 전국 초·중학생

○ 사업시행 주체 : 문화재청 만인의총관리소

○ 주요내용
- 만인의사 추모·위업선양 예능대회
  • 일정/대상 : 2022. 6월 중 ※ 호국보훈의 달 연계 / 전국 초·중학생
  ※ 코로나19 상황에 따라 행사 개최 여부 판단
  • 내 용 : 만인의사 위업선양과 호국정신에 관련된 주제로 그림그리기, 글짓기, 서예 및 캘리그라피 등 다양한 부문의 작품 작성

담당부서	문화재청 만인의총관리소	담 당 자	이미진 주무관	전화번호	063)636-9336
				이 메 일	mijinlee87@korea.kr

2-2-1
(신규)

천연기념물센터 청소년 프로그램 운영

문화재청

1. 사업개요

□ 사업 목적

○ 자연유산을 주제로 다양한 체험과 교육 프로그램 운영을 통해 청소년들에게 우리나라 자연유산의 우수성을 인식시키고, 자연유산에 대한 이해도 증진과 가치관 정립

□ 사업 내용

○ 참여 프로그램 : 자연유산 교실, 자유학기제, 주니어닥터 등

○ 자기주도 프로그램 : 주니어 도슨트, 자연유산 체험사례 공모전, 체험활동지 등

2. 성과지표*(정책만족도 등의 정성적 성과지표 병용)

사업목표	성과지표	'21년도		'22년도 목표치	측정산식 (방법)
		목표치	실적		
천연기념물센터 청소년 프로그램 운영	프로그램 운영 횟수	-	-	20	자체운영실적
	프로그램 참여 인원	-	-	1,000	자체운영실적

3. 예산현황

(단위 : 백만원)

구 분		'21년도		'22년도 예산(B)	예산증감율 (B-A)/A-	비 고
		예산(A)	집행			
총 계				24	-	
- 국 비	기금(기금명)			24	-	

○ ’21년 예산 미집행(90% 미만 사업) 사유

- 해당없음

○ ’22년 예산 감소 사유

- 해당없음

4. 2021년도 추진실적

○ 주요내용

- 천연기념물센터의 청소년 대상 세부 프로그램들을 청소년 프로그램으로 통합 정리

5. 2022년도 추진계획

○ 사업대상 : 유·초·중·고등학생

○ 사업시행 주체 : 천연기념물센터(국립문화재연구소 자연문화재연구실)

○ 주요내용

- 청소년 자연유산 교실
  - 일정/대상 : 상·하반기 / 초등학생
  - 내　　용 : 자연유산 교구를 이용한 이론과 체험 학습
- 청소년 자유학기제
  - 일정/대상 : 상·하반기 / 중학생
  - 내　　용 : 강의, 전시관 탐구 활동, 연구시설 견학을 통한 진로체험
- 주니어닥터
  - 일정/대상 : 6월~7월 / 소외계층 청소년
  - 내　　용 : 전시관 탐구 활동, 자연유산 교구를 이용한 이론과 체험 학습
- 주니어 도슨트
  - 일정/대상 : 코로나-19 상황 해제 시 / 1~6기 주니어 도슨트
  - 내　　용 : 주니어 도슨트 활동 정비, 재교육, 맞춤형 전시안내 활동 등
- 자연유산 체험사례 공모전
  - 일정/대상 : 7월~11월/유·초등 및 중고등 2개 부문
  - 내　　용 : 청소년의 자연유산 체험사례를 공모유형에 따라 작성 후 참가

- 천연기념물센터 체험활동지
  - 일정/대상 : 상시/청소년
  - 내　　용 : 전시관에 비치된 스탬프투어, 유아활동지, 퀴즈엽서 등을 통해 자기주도 학습 체험

담당부서	국립문화재연구소 자연문화재연구실	담 당 자	민홍기	전화번호	042)610-7639
				이 메 일	3434min@korea.kr

2-2-1
(계속)

청소년 문화예술활동 지원
(국립현대미술관 청소년 대상 교육프로그램 운영)

문화체육관광부

1. 사업개요

□ 사업 목적

○ 감상 및 창작 활동 기반 미술관교육 운영을 통해 열린 미술관으로 청소년의 문화향유권 확대

○ 공교육 현장과의 유기적 연계를 통한 청소년 및 교사의 문화예술 감수성 증대 및 예술 교육의 실천적 역량 확대

○ 문화 취약계층 및 특수계층 청소년 교육의 지속적인 예술 기회를 제공하여 미술관의 사회적 가치 구현

□ 사업 내용

○ 청소년 대상 국립현대미술관 3관(과천·서울·덕수궁관) 전시연계 감상교육 프로그램 운영

○ 공교육 정책과 비대면 교육 환경을 고려한 온라인 교육 자료 개발 및 운영

○ 장애, 학교밖 청소년 등 취약 계층을 위한 청소년 문화접근성 향상 교육 운영

2. 성과지표(정책만족도 등의 정성적 성과지표 병용)

사업목표	성과지표	'21년도		'22년도 목표치	측정산식 (방법)
		목표치	실적		
국립현대미술관 청소년 대상 교육프로그램 운영	프로그램 참여자 및 자료 개발·배포 수	51,000명	226,683명 (코로나로 인한 온라인 수업 포함)	51,000명	프로그램 참여자 및 자료 개발·배포 수

※ 코로나로 인한 온라인 자료 배포 및 수업 포함. 코로나로 인한 비대면 수업 전환으로 일시적인 학교 현장의 온라인 수업 증가가 주요 원인

※ 3개년 평균 전체 청소년 학생 2.6% 감소와 대면 환경 전환으로 현장 수업 운영을 예측하여 목표치 동결

〈 3개년 중등학생 전체 학생수 변화 〉

(단위 :천명)

학교급별 전체 학생수	2019	2020	2021	증감율
중학교	1,294	1,315	1,350	+2.1%
고등학교	1,001	958	961	-4.7%

3. 예산현황

(단위 : 백만원)

구 분		'21년도		'22년도 예산(B)	예산증감율 (B-A)/A	비 고
		예산(A)	집행			
총 계		143	184	143	0%	
- 국 비	일반회계	143	184	143	0%	*후원금 50백만원 추가 집행

4. 2021년도 추진실적

○ 주요내용

5. 2022년도 추진계획

사업 대상	세부사업명	세부내용	주요성과		비 고
			개최횟수	참가인원	
중등	작품감상교육	미술관 소장품, 전시 연계 작품 감상 온라인 원격 수업 및 감상 활동지 배포	422회	91,800명	온라인 수업 및 배포
중등	찾아가는 미술관교육	미술관 전문 직종 교재를 통해 미술관 속 다양한 직업을 경험해 볼 수 있는 진로 탐색 교육	50개교	14,604명	배포
중등	청소년 융복합 워크숍	증강현실 등 신기술 기반 융복합 창작 워크숍 및 콘텐츠 배포	12회	3,258명	온라인 수업 및 배포
중등	청소년 워크숍	현대미술 작가의 창의적 사고방식을 기반으로 다양한 재료와 표현 방식에 초점을 맞춘 표현활동 온라인 워크숍	122개교	48,212명	배포

사업 대상	세부사업명	세부내용	주요성과		비 고
			개최횟수	참가인원	
중등	청소년 예술특강	인공지능, 로봇, 가상현실 등 최첨단의 과학기술을 예술 도구로 활용하는 4차 산업혁명 시대의 새로운 현대미술을 소개하는 강연(영상3건)	139개교	62,434명	배포
중등 장애	장애 청소년 교육	장애 청소년 대상 소장품 집중 감상 교구재, 영상, 현장 교육	109회	3,637명	수업 및 배포
중등 문화다 양성	문화다양성 교육	다양한 문화 배경을 지닌 청소년의 협업 창작 워크숍, 창작 영상 및 자료집 배포	10회	2,456명	수업 및 배포
중등 학교밖	학교밖 청소년 교육	학교밖 청소년의 진로 탐색 및 기획 활동을 유도하는 자료 개발 및 수업 운영	9회	282명	온라인 수업 및 배포

○ 사업대상 : 청소년 개인 및 중등학교 단체, 장애 청소년, 학교 밖 청소년 등

○ 사업시행 주체 : 국립현대미술관

○ 주요내용

- 온라인 교육 자료 개발 및 운영 : 비대면 교육 환경 속에서 물리적 환경 제약없이 누구나 쉽게 접근할 수 있는 온라인 활용 현대미술 감상·창작 교육 개발 및 공유, 확산
- 청소년 문화접근성 향상 교육 : 장애, 학교밖 등 취약 계층 청소년 대상 현대미술 접근성 강화를 위한 감상 및 창작 프로그램 운영, 문화다양성 가치 확산을 위한 창작 워크숍 및 교육 자료 배포
- 공교육 정책 연계 교육 자료 개발 및 운영 : 미술관 진로교육 관련 학교 현장에서 적용할 수 있는 교육 키트 및 시청작 자료, 교수학습 지도안 개발 및 배포

담당부서	국립현대미술관 미술관교육과	담 당 자	심효진 학예연구사	전화번호	02)3701-9607
				이 메 일	ssimedu@korea.kr
		담 당 자	김유미 학예연구사	전화번호	02)2188-6095
				이 메 일	ykim1229@korea.kr

2-2-1
(계속)

청소년 문화예술활동 지원
(청소년 대상 국악체험 및 국악프로그램 운영)

문화체육관광부

1. 사업개요

□ 사업 목적

○ 청소년들에게 다양한 국악공연 및 교육·체험 프로그램을 제공하여 전통문화에 대한 올바른 이해 제고 및 민족문화에 대한 자긍심 고취

○ 전국 초·중등, 특수학교, 문화소외지역 청소년 대상 국악 체험 기회 제공

□ 사업 내용

○ 청소년 대상 국악공연 등 학교교육과 연계하여 교육·체험활동 및 맞춤형 전통 공연프로그램 제공

○ 해당 지역 교육청과 협업으로 학교 교육 활성화 국악 체험 제공

2. 성과지표(정책만족도 등의 정성적 성과지표 병용)

사업목표	성과지표	'21년도		'22년도 목표치	측정산식 (방법)
		목표치	실적		
어린이·청소년 국악체험 기회 제공 확대	찾아가는 교실음악회 국악배달통(본원) 횟수/참가인원	1,242회/(125개교) /15,000명	1,240회/(91개교) /24,800명	1,240회/(91개교) /24,800명	참가학교 및 학급수
	특수학교 청소년강좌(본원) 횟수/참가인원	283회/230명	290회/231명	290회/235명	참가자 수 집계
	자유학기제 온라인수업(본원) 횟수/참가인원	12회/400명	6회/312명	12회/400명	참가자 수 집계

사업목표	성과지표	'21년도		'22년도 목표치	측정산식 (방법)
		목표치	실적		
어린이·청소년 국악체험 기회 제공 확대	청소년국악 동아리축제(본원) 횟수/참가인원	1회/86명	1회/86명	1회/150명	참가학교 및 학급수 ('21년 신규)
	찾아가는국악교실 '국악세상'(민속) 횟수/참가인원	3개교/50명	4개교/112명	1개교/40명 1개기관/20명	참가자 수 집계
	문화소외계층 초청 "즐거운 국악산책"(민속) 횟수/참가인원	12회/350명	-	6회/180명	참가자 수 집계
	틴틴창극교실 (민속)횟수/ 참가인원	2회/40명	-	2회/40명	참가자 수 집계
	청소년 국악체험(남도) 횟수/참가인원	6회/240명	5회/284명	6회/300명	참가자 수 집계
	찾아가는 교실음악회(남도) 횟수/참가인원	-	117회(44개교) / 2,349명	50회 / 500명	참가자 수 집계 ('21년 신규)
	찾아가는 국악교실(남도) 횟수/참가인원	10회/200명	1회 / 82명	2회 / 100명	참가자 수 집계
	청소년예술단 (진도교육지원청 협업, 남도) 횟수/참가인원	1회 공연 / 20명	1회 공연, 20회 강습 / 35명	1회 공연, 20회 강습 / 30명	국악오케스트라, 국악뮤지컬 단원 수
	청소년탐방(부산) 횟수/참가인원	8회/1600명	1회/199명	8회/1600명	참가자 수 집계

○ '21년 성과지표 미달성 사유

- 코로나 감염병 확산 및 예방을 위해 사업 취소 또는 축소 운영하였으나 온라인 강좌, 온라인 행사를 개발하여 감염병 상황에 적극 대응

3. 예산현황

(단위 : 백만원)

구 분		'21년도		'22년도 예산(B)	예산증감율 (B-A)/A	비 고
		예산(A)	집행			
총 계		756	662	763	0.92%	
- 국 비	일반회계	756	662	763	0.92%	

○ '21년 예산 미집행 사유

- 코로나 감염병 확산으로 국악체험 프로그램 취소 및 축소 운영

○ '22년 예산 감소 사유 : 해당사항 없음

4. 2021년도 추진실적

사업명	사업대상	개최횟수	참가인원	비 고
찾아가는 교실음악회 국악배달통(본원) 횟수/참가인원	초등학생	1,240회	24,800명	
자유학기제 온라인수업(본원) 횟수/참가인원	중학생	6회	312명	
청소년국악 동아리 축제(본원) 횟수/참가인원	초등학생	1회	86명	
특수학교 청소년 국악강좌(본원) 횟수/참가인원	초·중·고등학생	290회	231명	
찾아가는 국악교실 '국악세상'(민속)	중학생	80회	112명	
쌍방향 온라인 국악강좌(민속)	초등학생	2회	30명	
청소년 국악체험(남도)	초·중등학생	5회	284명	
청소년 교실음악회(남도)	전남 교육청 관내 초·중등학교	117회 (44개교)	2,349명	
청소년 국악교실(남도)	전남 교육청 관내 초 ·중등학교	1회	82명	
청소년에술단(남도)	전남 진도교육지청 관내 ·중·고등학교	20회 강습, 1회 공연	30명	
청소년 탐방(부산)	초·중·고등학생	1회	199명	

5. 2022년도 추진계획

○ 사업대상 : 초·중·고 청소년 단체 등

○ 사업시행 주체 : 국립국악원(지방 국악원 포함)

○ 주요내용

- 현장방문 국악교육, 온라인 수업 등을 통해 전통음악에 대한 이해 증진 및 문화예술 감수성 함양
- 국악축제, 창극교실, 예술단 등 통해 청소년의 주도적으로 참여할 수 있는 국악공연 프로그램 운영
- 특수학교 청소년, 농어촌 청소년, 지역 청소년 등 지역별, 계층별 맞춤형 문화교육 및 탐방 프로그램 운영

담당부서	국립국악원 국악진흥과	담 당 자	윤재윤	전화번호	02)580-3087
				이 메 일	jane88@korea.kr
	국립민속국악원 장악과		송은아	전화번호	063)620-2330
				이 메 일	euna@korea.kr
	국립남도국악원 장악과		천현식	전화번호	061)540-4029
				이 메 일	cheonhyeonsik@korea.kr
	국립부산국악원 장악과		김정형	전화번호	051)811-0035
				이 메 일	wjdgud3832@korea.kr

2-2-1
(계속)

청소년 문화예술활동 지원
(국립중앙박물관 청소년 대상 교육)

문화체육관광부

1. 사업개요

□ 사업 목적

○ 청소년의 역사탐구·문화체험·교과학습 교육 기회의 구성과 운영

○ 소외의 해소와 사회적 소통의 실현을 위한 참여와 공감의 계기 마련

□ 사업 내용

○ 박물관 소장품·전시품의 감상·이해 증진 교육 프로그램 개발·운영
- '박물관 보물 탐구', '특별한 감상, 무한한 상상', '알려줘! 중국 청동기', '쿵쿵따! 리듬으로 떠나는 세계여행' 등

○ 초등·중등 교육과정 연계 및 학교 협력 교육 프로그램 개발·운영
- '고대 청동기 마을의 비밀', '조선비밀수사대', '백제금동대향로의 꿈', 교육상자 대여 등

○ 청소년들의 박물관 전문 분야 진로 모색 교육 프로그램 개발·운영
- '박물관 전문직 체험교실(보존과학자·전시기획자)'

○ 사회구성원 간의 소통과 공감을 위한 교육 프로그램 개발·운영
- '토요일은 박물관!(가족)', '보여줘! 아시아칠기!(가족)', '우리 문화를 꿰뚫다(시각장애 청소년)', '박물관 문화탐험대(어린이병원학교)', '국립중앙박물관 그리기 잔치' 등

2. 성과지표

사업목표	성과지표	'21년도		'22년도 목표치	측정산식 (방법)
		목표치	실적		
국립중앙박물관 청소년 대상 교육 운영	교육 프로그램 운영 횟수	22종 420회	31종 635회	22종 462회	운영 횟수 집계

※ '22년 온라인 교육 병행 및 디지털 교육 개발의 비중 반영으로 교육 횟수의 지표 조정

3. 예산현황

(단위 : 백만원)

구 분		'21년도		'22년도 예산(B)	예산증감율 (B-A)/A	비 고
		예산(A)	집행			
총 계		300	300	300	0	
- 국 비	일반회계	300	300	300	0	

4. 2021년도 추진실적

○ 주요내용

분야	프로그램명	운영 기간	대상	참여인원	
				횟수	명
청소년	우리는 문화재 지킴이1(석재·금속)	4~12월	초등 4~6	27	725
	한바탕 마당놀이	4~7월	초등 1~2	14	489
	쿵쿵따! 리듬으로 떠나는 세계여행	9~12월	초등 1~2	12	327
	백제금동대향로의 꿈	3~12월	초등 3~5	28	960
	두지와 토랑이의 랜선투어!-경주-	7월	초등 4~6	8	384
	두지와 토랑이의 랜선투어!-공주	10~11월	초등 4~6	10	356
	바위그림이 살아있다!	4~7월	초등 3~4	12	163
	박물관을 훔친 아이들	4~11월	미취학~초등 2	23	241
	박물관을 훔친 아이들	4~11월	초등 3~4	16	394
	시대의 얼굴	7월	초등 4~6	8	37
	알려줘! 중국 청동기!	10~11월	초등 1~3	12	215
	교육상자 대여	9~12월	초등	6	875
	박물관 전문직 체험교실	3~11월	초등5~고등	38	1,076
	교과서는 살아있다-도자기	4~11월	초등5~중등	22	688
	교과서는 살아있다-이집트	4~11월	초등5~중등	28	1,569
	교과서는 살아있다-세한도	4~11월	초등5~중등	25	801

분야	프로그램명	운영 기간	대상	참여인원	
				횟수	명
청소년	문화와 함께 쉼, 휴	12월	고등3	8	175
	국립중앙박물관 보물을 찾아라	3~12월	초등5~고등	41	1,251
	랜선박물관	10월	중등	4	178
	국립중앙박물관 그리기 잔치	5월	어린이·청소년	1	305
가족	토요일은 박물관!	1~12월	가족	89	13,167
	지혜로운 인간 호모 사피엔스	7~8월	가족(초등 포함)	8	1,195
	오늘 우리 집	2, 7~8월	가족(초등 포함)	12	223
여름·겨울 방학	박물관을 훔친 아이들	8월	미취학~초등 2	4	69
	박물관을 훔친 아이들	8월	초등 3~4	4	76
	평생도 교육상자 교육	2월, 8월	초등 4~6	16	236
	특별한 감상, 무한한 상상	8월	초등5~고등	10	192
문화취약계층	박물관 문화탐험대	4~12월	어린이병원학교	16	320
	박물관 문화탐험대	6~7월	원격지, 다문화 어린이	12	207
	찾아가는 박물관	3~11월	초등5~중등	119	3,734
	우리 문화를 꿰뚫다	12월	초등~고등(맹학교)	2	16
합계	31종			635	30,644

5. 2022년도 추진계획

○ 사업대상 : 어린이·청소년·문화취약계층 등

○ 사업시행 주체 : 국립중앙박물관 교육과, 어린이박물관과

○ 주요내용

- 다양한 주제, 특별한 소재를 활용한 교육 프로그램 운영

- 온라인 교육 활성화, 디지털 학습지, 대상 맞춤식 교구 개발·활용 등

분야	프로그램명	운영 기간	대상	운영횟수 (연간)	참여인원 (회당)	비고
청소년	어린이박물관 상설전 연계 교육	4~11월	초등1~2	20	25	온라인
	중앙박물관 상설전 연계 교육	3~7월	초등 3~4	20	25	온라인
	쿵쿵따! 리듬으로 떠나는 세계여행	4~11월	초등 1~2	20	25	온라인
	백제금동대향로의 꿈	4~11월	초등 3~4	20	25	온라인
	특별전 '아즈텍' 연계 교육	6~8월	초등 1~2	7	30	온라인
	교육상자 연계 '도자기' 교육	7~12월	초등 3~4	20	30	온라인
	고대 청동기 마을의 비밀	4~11월	초등5~중등3	26	25	온라인
	조선비밀수사대	4~11월	초등5~중등3	25	25	온라인
	메소포타미아 문명 탐험	9~11월	초등5~중등2	7	25	온라인
	박물관 전문직 체험교실 (보존·전시)	3~11월	초등5~중등2	40	25	온라인
	박물관 보물 탐구(탐색·신체활동)	3~11월	초등5~중등	50	25	온라인
	국립중앙박물관 그리기 잔치	5월	어린이·청소년	1	350	오프라인
여름·겨울	교육상자 연계 '도자기' 교육	8월	초등	4	30	온라인
	알려줘! 중국 청동기!	10~11월	초등 1~3	8	215	온라인
	특별한 감상, 무한한 상상	1월, 8월	초등5~고등	20	20	온라인
방학	두지와 토랑이의 랜선투어!-공주	10~11월	초등 4~6	8	30	온라인
가족	토요일은 박물관!	1~12월	가족	50	50	온·오프라인
	보여줘! 아시아칠기!	1~12월	가족(초등 포함)	12	150	오프라인
	특별전 '오스트리아' 연계 교육	11~112월	가족(초등 포함)	14	30	오프라인
문화취약계층	박물관 문화탐험대	3~12월	어린이병원학교, 원격지, 다문화, 장애아동	40	10	온·오프라인
	찾아가는 박물관	3~11월	초등5~중등	40	100	오프라인
	우리 문화를 꿰뚫다	12월	초등~고등 (맹학교)	10	10	오프라인
합계	22종			462	1,280	

담당부서	문화체육관광부 국립중앙박물관 교육과	담 당 자	옥재원 학예연구사	전화번호	02)2077-9298
				이 메 일	arandhia@korea.kr
	문화체육관광부 국립중앙박물관 어린이박물관과		정민영 학예연구사	전화번호	02)2077-9661
				이 메 일	myjung0406@korea.kr

2-2-1
(계속)

청소년 문화예술활동 지원
(문화예술교육 강사 지원 사업 등 수요자 중심 문화예술교육 지원)

문화체육관광부

1. 사업개요

□ 사업 목적

○ 초·중·고등학교 방문교육을 통한 학교 내 문화예술교육 활성화 및 학생들의 문화 감수성, 인성·창의력 향상 지원

○ 문화취약계층 대상 문화예술교육 향유 및 교육 기회를 제공하여 계층·지역 간 문화 불균형 완화에 기여

○ 문화예술교육 지원을 통한 아동·청소년의 건전한 주말 여가문화 조성

□ 사업 내용

○ 초·중·고등학교에 예술강사 파견을 통한 문화예술교육 지원
- 전국 초·중·고등학교에 국악·연극·영화·무용 등 8개 분야 예술강사 지원

○ 농산어촌 문화취약지역 소규모 학교 대상 '예술꽃 씨앗학교' 운영

○ 주 5일제 도입 계기 주말 문화예술교육 '꿈다락 토요문화학교' 운영

2. 성과지표*(정책만족도 등의 정성적 성과지표 병용)

사업목표	성과지표	'21년도		'22년도 목표치	측정산식 (방법)
		목표치	실적		
토요문화학교 운영	프로그램 수	90개	90개	90개	한국문화예술 교육진흥원, 한국문화예술 회관연합회 사업실적
예술꽃 씨앗학교 운영	지원 학교 수	45개교	57개교	59개교	한국문화예술 교육진흥원 사업실적

3. 예산현황

(단위 : 백만원)

구 분		'21년도		'22년도 예산(B)	예산증감율 (B-A)/A	비 고
		예산(A)	집행			
총 계		97,089	97,089	100,042	3.0	
- 국 비	일반회계	54,065	54,065	57,472	6.3	학교예술강사 지원
		3,070	3,070	3,070	0	예술꽃 씨앗학교
		4,550	4,550	3,536	△22.3	토요문화학교 운영
- 기 타 (지방비)		5,813	5,813	5,813	0	학교예술강사 지원
- 기 타 (지방교육재정)		29,591	29,591	30,151	1.9	학교예술강사 지원

○ '21년 예산 미집행(90% 미만 사업) 사유

- 해당없음

○ '22년 예산 감소 사유(해당없을 시 '해당없음'으로 표기)

- 보조사업 연장평가 결과에 따른 내역사업 감액 조정

4. 2021년도 추진실적

○ 주요내용

- 사업대상 : 초·중·고등학교 학생 및 해당 연령대 청소년
- 사업내용
  - (학교예술강사 지원) 국악·연극 등 8개 분야 예술강사를 학교 수요에 따라 교과 및 창의적 체험활동 수업 등에서 문화예술교육 실시
  - (예술꽃 씨앗학교 지원) 농산어촌 문화취약지역 소규모 학교에 문화예술교육 프로그램 운영, 평가컨설팅, 마을축제형 성과공유회 등 1인 1예술활동 지원
  - (토요문화학교 운영) 전문 문화예술교육단체의 주제 중심 프로그램, 전국 문예회관 기반 예술감상 프로그램 등 주말 중심 문화예술교육 운영

5. 2022년도 추진계획

○ 사업대상 : 초·중·고등학교 학생 및 해당 연령대 청소년

○ 사업시행 주체 : 17개 시·도 내 문화예술교육지원센터, 한국문화예술교육진흥원, 한국문화예술회관 연합회 등

○ 추진일정

추진과제	1월	2월	3월	4월	5월	6월	7월	8월	9월	10월	11월	12월
ㅇ 기본계획 수립												
ㅇ 운영단체 공모 등 선정												
ㅇ 프로그램 운영												
ㅇ 프로그램 모니터링 등 관리												

○ 주요내용

- (학교예술강사 지원) 전국 초·중·고등학교 8,557개교에 예술강사 5,040명 지원
- (예술꽃 씨앗학교 지원) 문화취약지역 소재 초·중·고등학교 및 특수학교에 문화예술교육 특성화 지원(59개교 지원)
- (토요문화학교 운영) 전문 문화예술교육 단체 및 문예회관과 연계하여 토요문화학교 90여개 프로그램 운영

담당부서	문화체육관광부 문화예술교육과	담 당 자	윤봉수 사무관 손문희 사무관	전화번호	044)203-2768 044)203-2766
				이 메 일	yoonbs@korea.kr smh0828@korea.kr

2-2-1
(계속)

숲 공간과 동아리활동 등을 통한 청소년 체험활동 강화 (청소년 전인적 성장을 위한 산림교육 활성화)

산림청

1. 사업개요

□ 사업 목적

○ 숲을 통해 오감을 키우고 숲과 동화되어 정서함양, 자존감, 창의성을 향상하는 등 청소년들의 전인적인 성장을 위한 산림교육 추진

□ 사업 내용

○ 산림부문 탄소중립과 연계한 산림교육 프로그램 교육 강화 및 지원

○ 타부처와 산림교육 프로그램 협업으로 지속가능한 산림교육 활성화 제고

2. 성과지표*(정책만족도 등의 정성적 성과지표 병용)

사업목표	성과지표	'21년도		'22년도 목표치	측정산식 (방법)
		목표치	실적		
산림교육 활성화	청소년 산림교육 참여인원(천명)	433	637	668	전년 실적 대비 5% 상향 목표

3. 예산현황

(단위 : 백만원)

구 분		'21년도		'22년도 예산(B)	예산증감율 (B-A)/A	비 고
		예산(A)	집행			
총계		3,144	3,143	3,151	0.2	
- 국 비	일반회계	3,144	3,143	3,151	0.2	

○ '21년 예산 미집행(90% 미만 사업) 사유 : 해당없음

○ '22년 예산 감소 사유 : 해당없음

4. 2021년도 추진실적

○ 수요자 중심의 산림교육서비스 프로그램 개발·운영

- 코로나19 사회적 거리두기로 인한 국민 정신적 피로감 해소를 위해 집에서 체험하는 비대면 프로그램 개발·보급
  - 자연속에서 즐길 수 있는 다양한 놀이프로그램 책자 발간·배부(6,400부)
  - 맞춤형 산림교육 프로그램 인증 확대(누계) : ('20) 314건 → ('21) 398건

○ 유관부처 협업을 통한 대상별 맞춤형 산림교육서비스 제공

- 코로나19 상황에도 불구하고 다양한 대면·비대면 프로그램 개발·보급으로 산림분야 진로체험 기회 확대 및 소외계층·위기청소년에게 산림교육서비스 제공
  - 소외계층 및 사회적약자 배려를 위한 프로그램 제공 : 202회, 2,971명

  * (다문화가정) 32회, 843명, (청소년회복지원시설) 49회, 495명, (방과후아카데미) 4회, 71회, (이주여성 등 기타) 117회, 1,562명

  - 청소년대상 자유학기(년)제 진로체험 참여인원 : 87,181명
  - 특수학생(지체장애 등) 등 대상 산림교육 지원 : 8,430명
  - 이 외, 청소년 대상 산림교육서비스 제공 : 538,418명

○ 산림교육 제공을 위한 인프라 확충 및 지역 산림교육 네트워크 형성 기반 구축

- 생활권 내 유아숲체험원 조성 등을 통한 접근성 개선 및 노후화된 유아숲체험원 안전정비를 통한 안전한 산림교육시설 확충
  - 유아숲체험원 현황(누계) : ('20) 334개소 → ('21) 388개소
  - 산림교육센터 현황(누계) : ('20) 19개소 → ('21) 21개소

5. 2022년도 추진계획

○ 사업대상 : 전 국민

○ 사업시행 주체 : 국가, 지자체, 민간

○ 주요내용

- 산림교육센터, 자연휴양림 등 산림교육 자원을 활용한 탄소중립 산림교육 추진체계 구축
  - 산림교육센터 등을 중심으로 산림교육 기관 및 담당자 협의체 구성·운영
- 탄소중립 교육과 연계하여 교원 및 청소년의 산림교육 강화 및 지원

• 탄소중립 중점학교(5개교), 시범학교(104개교)를 대상으로 산림교육전문가 및 숲교육 활동 지원 체계 마련
• 초·중·고등학교 학생들을 위한 맞춤형 탄소중립 산림교육 프로그램 개발·보급
• 교원의 탄소중립 역량 강화를 위한 직무 연수과정 운영(산림교육센터 21개소) 및 체계적인 지원
• 한국숲사랑청소년단을 육성하고 탄소중립 산림교육과의 연계성 강화

※ 한국숲사랑청소년단 대원 육성 : ('21) 7,744명 → ('22 계획) 8,000명

• 세계산림총회(WFC)에서 산림교육 정책 홍보부스 운영 및 청소년 대상 맞춤형 산림교육프로그램 운영을 통한 산림교육 홍보의 장 마련

※ 제15차 세계산림총회('22.5.2~5.6, 서울 코엑스)

- 도시숲, 정원 등 생활권 숲을 활용한 산림교육시설 확충 및 안전관리 강화
• 유아숲체험원 신규 조성 44개소(국립 6, 공립 38) 및 3년 이상 경과된 유아숲체험원을 대상으로 일제 안전점검·정비 추진

- 특수학교와 산림교육·치유 프로그램을 연계한 산림교육 추진으로 특수학교 학생의 사회성 발달 및 정서회복 지원

※ '교육과 산림복지 분야 정책협력을 위한 업무협약' 체결('21.11, 산림청·복지진흥원·교육부)

- 지방산림청·교육지원청·한국숲사랑청소년단·산림교육센터 등과 연계하여 학교 내·외 청소년을 위한 산림교육 추진

담당부서	산림청 산림교육치유과	담 당 자	이광원 사무관	전화번호	042)481-8869
				이 메 일	lkw8812@korea.kr

2-2-2
(종료)

청소년 스포츠 활동 활성화 (여성청소년의 신체활동 장려 방안 마련)

교육부

1. 사업개요

□ 사업 목적

○ 여학생 체육활동 활성화를 위한 학교내·외 스포츠클럽 운영 확대 및 스포츠 환경 조성

□ 사업 내용

○ 여학생 참여 활성화를 위해 양성평등 관점에서 학교체육 다각적 지원

- (체육수업) 수준별 수업이 가능하도록 체육교육과정 재구조화 자료*를 활용하고 여학생의 수요를 반영하여 참여가 쉬운 종목**으로 수업 운영 권장

  * 체육교육과정 재구조화 및 신체활동 예시자료 旣 개발·보급('21.2월)

  ** 넷볼, 킨볼, 치어리딩, 요가, (방송)댄스, 줄넘기, 자전거, 롤러 등

- (학교스포츠클럽) 여학생 대상 교내·외 학교스포츠클럽 리그 운영 지원

2. 성과지표*(정책만족도 등의 정성적 성과지표 병용)

사업목표	성과지표	'21년도		'22년도 목표치	측정산식 (방법)
		목표치	실적		
여학생 체육 활성화	남학생 대비 여학생 학교스포츠클럽 참여율	87.5	90.0	해당없음	교육행정정보 시스템(NEIS) 추출

3. 예산현황

(단위 : 백만원)

구 분	'21년도		'22년도 예산(B)	예산증감율 (B-A)/A	비 고
	예산(A)	집행			
총 계	0	0	0		
- 기 타	0	0	0		

○ '21년 예산 미집행(90% 미만 사업) 사유

- 해당없음, 시도교육청 이양사업으로 특별교부금 감액

○ '22년 예산 감소 사유

- 해당없음

4. 2021년도 추진실적

○ 주요내용

- 학교내 학교스포츠클럽의 여학생 참여 확대 추진

※ '21년 학교체육 활성화 추진 기본계획 수립·시행('21.2.)

- 여학교는 5종목 이상, 남녀공학은 2종목 이상 여학생 대상 학교스포츠클럽 및 교내리그 운영, 여학생 체육활동의 날* 운영 등 권장

* 매주 특정 요일에 체육관, 운동장 등 학교체육시설을 여학생 우선 사용

○ 시도교육청 요구 예산* 전액을 지원하여 '21년까지 전국 중·고등학교 탈의실 100% 확충 추진

* 4,269백만원(보통교부금 내 교육환경개선비)

- '21.11월 기준 미설치교(140교)는 각 시도교육청별로 다목적 강당, 선진교과교실, 그린스마트 미래학교 구축 등 타사업과 연계·추진

5. 2022년도 추진계획

○ 해당없음

담당부서	교육부 체육예술교육지원팀	담 당 자	조정익 연구사	전화번호	044)203-6862
				이 메 일	dragoncji@korea.kr

2-2-2
(계속)

청소년 스포츠 활동 활성화
(청소년 체력 증진 기반조성, 스포츠 활동 여건 개선)

문화체육관광부

1. 사업개요

□ 사업 목적

○ 청소년의 운동수준과 흥미를 고려한 스포츠 프로그램을 개발·보급하여 청소년 체육활동 참여 여건 조성

○ 청소년 체육활동으로 체력증진 및 바른 인성 함양, 스트레스 해소 등 건강하고 행복한 삶 구현

□ 사업 내용

○ (여학생 스포츠교실 운영) 여학생의 다양한 운동수준과 흥미를 고려한 종목별 스포츠 활동 육성·지원

○ (유·청소년 축구클럽 리그(i-League)) 유·청소년 대상 생활체육 축구리그 지원

2. 성과지표(정책만족도 등의 정성적 성과지표 병용)

사업목표	성과지표	'21년도		'22년도 목표치	측정산식 (방법)
		목표치	실적		
청소년 스포츠활동 활성화	프로그램 참여누적인원	220,000명	178,933명	200,000명	참여인원 합산

○ '21년 성과지표 미달성 사유

- 코로나-19로 여학생 스포츠교실 강습기간 연장(~'22.3월)

3. 예산현황

(단위 : 백만원)

구 분		'21년도		'22년도 예산(B)	예산증감율 (B-A)/A	비 고
		예산(A)	집행			
총 계		4,414	4,414	4,414	-	
- 국 비	기금(국민체육진흥기금)	4,414	4,414	4,414	-	

○ '21년 예산 미집행(90% 미만 사업) 사유 : 해당없음

○ '22년 예산 감소 사유 : 해당없음

4. 2021년도 추진실적

○ 주요내용

- 여학생스포츠교실(15종목 692개교, 166,033명('21.12월기준))
- 유·청소년축구클럽리그(i-League) 운영(41개 지역, 858개 팀, 12,900명 참가)

5. 2022년도 추진계획

○ (사업대상) 청소년

○ (사업시행 주체) 대한체육회, 회원종목단체

○ 주요내용

- 여학생의 다양한 운동수준과 흥미를 고려한 종목별 스포츠 활동 지원(15종목 예정)
- 유·청소년 축구클럽 리그(i-League)운영(41개 지역 900여 팀, 13,000여 명)

담당부서	문화체육관광부 체육진흥과	담 당 자	기주현 주무관	전화번호	044)203-3133
				이 메 일	kiju601@korea.kr

2-2-2
(계속)

청소년 스포츠 활동 활성화
(초등(특수)학교 스포츠강사 배치 지원)

문화체육관광부

1. 사업개요

□ 사업 목적

○ 전국 초등학교 및 특수학교에 스포츠강사를 배치하여 초등학생 체육수업 흥미 유발 및 체력 향상

□ 사업 내용

○ 전국 초등학교 및 특수학교에 스포츠강사 배치

2. 성과지표(정책만족도 등의 정성적 성과지표 병용)

사업목표	성과지표	'21년도		'22년도 목표치	측정산식 (방법)
		목표치	실적		
초등학교 스포츠강사 배치 지원	스포츠강사수혜자 만족도(점)	93.8	95.6	93.9	{Σ(7점척도-1)X16.7} / 전체 응답자 수
초등학교 스포츠강사 배치 지원	스포츠강사 배치 인원(명)	1,910	1,887	1,888	17개 시도교육청 스포츠강사 배치지원 합계

○ '21년 성과지표 미달성 사유

- 시·도교육청 수요 감소에 따른 배치 인원 감소

3. 예산현황

(단위 : 백만원)

구 분		'21년도		'22년도 예산(B)	예산증감율 (B-A)/A	비 고
		예산(A)	집행			
총 계		56,326	결산 중	56,450	0.2%	
- 국 비	기금(국민체육진흥기금)	11,662	11,661	11,682	0.2%	
- 기 타 (지방비)		44,664	(결산 중)	44,768	0.2%	

○ ’21년 예산 미집행 사유 : 해당없음

○ ’22년 예산 감소 사유 : 해당없음

4. 2021년도 추진실적

○ 주요내용

- (사업내용) 초등학교에 학생들의 체육활동(정규교과)을 전문적으로 지도하는 강사를 배치, 체육수업 및 학교스포츠클럽 활동 등 지도(‘09~현재)
- (채용인원) 전국 초등(특수)학교에 1,887명 채용·배치
- (사업효과)
  - 전문 스포츠강사를 배치를 통해 학교체육의 내실화 및 학생 체력 증진에 기여하고, 학교체육이 생활체육으로 연계되는 디딤돌 역할 수행
  - 체육전공자의 초등학교 체육수업에 전문지식 활용과 사회적 일자리 창출에 기여

5. 2022년도 추진계획

○ 사업대상 : 전국 초등학교

○ 사업시행 주체 : 시도 교육청(계약주체는 각 초등학교장)

○ 주요내용

- (사업내용) 초등학교에 학생들의 체육활동(정규교과)을 전문적으로 지도하는 강사를 배치, 체육수업 및 학교스포츠클럽 활동 등 지도
- (대상/지원방식) 전국 초등학교 / 자치-단체경상보조(매칭지원)

  * 인건비 매칭(문체부 20%, 시·도교육청 80%), 연수비 별도지원(문체부 100%)
- (채용목표) 약 1,888명 채용·배치

담당부서	문화체육관광부 체육진흥과	담 당 자	기주현 주무관	전화번호	044)203-3133
				이 메 일	kiju601@korea.kr

2-2-2
(계속)

청소년 스포츠 활동 활성화 [스포츠강좌이용권 지원]

문화체육관광부

1. 사업개요

□ 사업 목적

○ 저소득층 청소년의 체육활동 참여기회 확대를 통한 체력 향상과 건강 증진

○ 저소득층 청소년에게 건전한 여가선용 기회를 제공하여 삶의 질 향상과 사회 통합에 기여

□ 사업 내용

○ (지원) 월 8.5만 원 범위, 10개월 스포츠강좌 수강료 지원

○ (대상) 저소득층 만 5~18세 유·청소년(기초생활수급자, 차상위계층, 범죄피해가정, 법정 한부모 가정)

2. 성과지표

사업목표	성과지표	'21년도		'22년도 목표치	측정산식 (방법)
		목표치	실적		
저소득층 청소년 스포츠체험 기회 제고	스포츠강좌이용권 수혜자 만족도	94.4	95	95.1	{Σ(7점척도-1)×16.7} / 전체 응답자수

3. 예산현황

(단위 : 백만원)

구 분		'21년도		'22년도 예산(B)	예산증감율 (B-A)/A	비 고
		예산(A)	집행			
총 계		29,120	28,471	44,983	54.5%	
- 국 비	기금 (국민체육진흥기금)	29,120	28,471	44,983	54.5%	

4. 2021년도 추진실적

○ 주요내용

- 만 5-18세 저소득층 유청소년 대상 스포츠강좌이용권 75천명 지원
- 스포츠강좌 시설이 부족한 지역 유·청소년 대상 단기 스포츠 프로그램 운영

5. 2022년도 추진계획

○ (사업대상) 만5~18세 저소득층 유·청소년

○ (사업시행 주체) 국민체육진흥공단, 지방자치단체

○ 주요내용

- (스포츠강좌이용권) 저소득층 만5~18세 유·청소년에게 월 8.5만 원 범위 내 스포츠강좌 수강료 지원(최소 10개월 이상)
- (단기 스포츠 체험 강좌) 강좌시설이 부족한 농·산·어촌 등의 유·청소년 대상 연간 1인당 50만 원 이내 각 지자체에서 기획한 스포츠 프로그램 제공

담당부서	문화체육관광부 체육진흥과	담 당 자	신민아 주무관	전화번호	044)203-3137
				이 메 일	rose6500@korea.kr

2-2-2
(계속)

청소년 스포츠 활동 활성화 [행복나눔스포츠교실 운영]

문화체육관광부

1. 사업개요

□ 사업 목적

○ 소외계층 청소년을 대상으로 다양한 체육활동 참여기회를 제공하여 건전한 여가활동 여건 조성 및 스포츠참여 형평성 제고, 사회 적응력 배양에 기여

□ 사업 내용

○ 행복나눔 종목별 생활체육교실 지원 : 20종목 내외(개소별 15~20명, 15회 이상)

○ '움직이는 체육관' 스포츠버스 : 스포츠버스 체험 및 작은 운동회 개최(25개소)

○ 농산어촌 유·청소년 선진축구 체험 : 4개 권역 750여 명

2. 성과지표

사업목표	성과지표	'21년도		'22년도 목표치	측정산식 (방법)
		목표치	실적		
소외계층 청소년 스포츠체험기회 제공	프로그램 수혜자 만족도	90	87.5	90	{Σ(7점척도-1)×16.7} / 전체 응답자 수

* 코로나-19로 인한 운영지연에 따른 사업기간 연장 진행 중(~'22.3.)

3. 예산현황

(단위 : 백만원)

구 분		'21년도		'22년도 예산(B)	예산증감율 (B-A)/A	비 고
		예산(A)	집행			
총 계		3,020	3,020	3,020	-	
- 국 비	기금 (국민체육진흥기금)	3,020	3,020	3,020	-	

4. 2021년도 추진실적

○ 행복나눔 종목별 생활체육교실(20종목 300개소, 5,000여명)* 현재 사업 진행 중(~'22.3.)

- 소외계층 청소년(지역아동센터, 드림스타트, 꿈드림센터 등) 대상 강습회 (개소별 15명 이하, 15회 이상) 및 소규모 부대프로그램 운영

* 코로나-19 장기화 및 확산에 따라 당초 계획(25종목 내외)보다 감소한 총 20종목 추진

○ '움직이는 체육관' 스포츠버스 운영(25회 예정/현재사업 진행 중(~'22.3.))

- 전국 도서산간 지역 학교 및 지역주민 대상 스포츠버스 체험(스포츠 VR리얼 체험, 체력 측정, 신체교정 체험존 등)

○ 농산어촌 유·청소년 선진축구 체험 : 국내 클리닉(1,2단계 304명)* 현재사업 진행 중(~'22.3.)

5. 2022년도 추진계획

○ 사업대상 : 소외계층 청소년 등

○ 사업시행 주체 : 대한체육회, 회원종목단체 등

○ 주요내용

- 행복나눔 종목별 교실 운영(지역아동센터 및 꿈드림센터 등과 협력, 20종목 내외)
- 스포츠버스 운영(도서산간 지역 유청소년 및 지역주민 대상, 25회)
- 농산어촌 유·청소년 대상 선진축구 클리닉 운영(4개 시군구 750여 명)

담당부서	문화체육관광부 체육진흥과	담 당 자	신민아 주무관	전화번호	044)203-3137
				이 메 일	rose6500@korea.kr

2-2-2
(계속)

청소년 스포츠 활동 활성화 (방과 후 스포츠 프로그램 운영 지원)

문화체육관광부

1. 사업개요

□ 사업 목적

○ 국민복지 증진을 위한 학생 대상 주말체육활동 프로그램 제공

○ 행복한 삶을 위한 청소년의 1인 1체육으로 체육의 생활화

□ 사업 내용

○ 전국 초·중·고등학교에 토요 스포츠강사 지원

○ 지역 체육시설과 연계한 학교 밖 프로그램 운영

2. 성과지표(정책만족도 등의 정성적 성과지표 병용)

사업목표	성과지표	'21년도		'22년도 목표치	측정산식 (방법)
		목표치	실적		
토요 스포츠활동 기회제공	프로그램 수혜자 만족도	92.6	91.5	92.7	{Σ(7점척도-1)×16.7} / 전체 응답자 수

○ '21년 성과지표 미달성 사유

- 코로나19로 인한 일부시도 사업 포기 및 프로그램 운영기간 축소 등에 따른 만족도 저하

3. 예산현황

(단위 : 백만원)

구 분		'21년도		'22년도 예산(B)	예산증감율 (B-A)/A	비 고
		예산(A)	집행			
총 계		20,751	20,751	19,467	△6.2%	
- 국 비	기금 (국민체육진흥기금)	20,751	20,751	19,467	△6.2%	

○ ’21년 예산 미집행 : 해당없음

○ ’22년 예산 감소 사유
- 학교안 스포츠프로그램 운영 개소수 감소

4. 2021년도 추진실적

○ 주요내용
- (사업내용) 주 5일 수업제 시행에 따라 학생들의 스포츠 레저 수요를 충족시키고, 청소년 체력 강화 및 여가 선용을 위해 스포츠 프로그램 제공
- (사업대상) 전국 초·중·고등학생, 특수학교
- (주요 실적 및 성과)
  • 학교안 : 1,913개 프로그램 운영 / 662,569명 참가
  • 학교밖 : 2,218개 프로그램 운영 / 398,408명 참가
  • 다양한 종목 보급을 통한 학생들의 주말 체육활동 참여 여건조성 및 교육현장(교육청, 학교, 학부모 등)의 공감도와 수혜자 만족도는 높은 편임

5. 2022년도 추진계획

○ (사업대상) 전국 초·중·고등학생, 특수학교

○ (사업기간) 2022년 상·하반기 (30주)
- 매주 토요일 또는 일요일(택1), 1회 2시간 운영

○ (사업시행 주체) 대한체육회

○ (주요내용) 약 2,250개교 학교안 프로그램, 약 1,430개 학교밖 프로그램 지원
- (학교안) 해당 초·중·고·특수학교의 운동장 및 실내체육관 등을 활용한 스포츠 프로그램 강사 1명 채용·지원
- (학교밖) 지역체육시설, 지역스포츠클럽과 연계 등 지역 특성을 고려한 스포츠 프로그램 선정·운영(상하반기 2회)

담당부서	문화체육관광부 체육진흥과	담 당 자	기주현 주무관	전화번호	044)203-3133
				이 메 일	kiju601@korea.kr

2-2-3
(계속)

국제교류 활성화 및 내실화
(청소년 국제교류 프로그램 특성화 및 교류활동 내실화)

여성가족부

1. 사업개요

□ 사업 목적

○ 청소년의 국제교류활동 지원을 통한 글로벌 역량 강화와 세계시민의식 함양

□ 사업 내용

○ 다양한 국제교류 활동 운영 및 국내 개최 국제행사 지원을 통해 청소년 국제교류 프로그램 특성화 및 교류활동 내실화

- 국가간 청소년 교류의 주제 강화로 심층적 교류 이행
- 청소년 국제회의 및 활동 체험, 토론 등 직접 교류활동 강화
- 한아세안 청소년 서밋 등을 통한 청소년 정책의 국제적 교류 강화

2. 성과지표

사업목표	성과지표	'21년도		'22년도 목표치	측정산식 (방법)
		목표치	실적		
청소년 국제교류 지원	청소년 국제교류 효과성 증가율	7.8%	9.4%	7.9%	국제교류 참가자 전후 효과성 측정

3. 예산현황

(단위 : 백만원)

구 분		'21년도		'22년도 예산(B)	예산증감율 (B-A)/A	비 고
		예산(A)	집행			
총 계		1,053	1,053	1,322	25.5%	-
- 국 비	일반회계	1,053	1,053	1,322	25.5%	-
	특별회계	-	-	-	-	-
	기금(기금명)	-	-	-	-	-
- 기 타 (예산항목 기재)		-	-	-	-	-

* '21년 예산 증액(한·아세안 써밋 행사 추진 등) 반영으로 정정 요청

○ ’21년 예산 미집행(90% 미만 사업) 사유 : 해당 없음

○ ’22년 예산 감소 사유 : 해당 없음

4. 2021년도 추진실적

○ 국가간 청소년 교류, 국제청소년포럼 등 다양한 국제교류활동 실시
- 국가간 온라인 청소년 교류 : 9개국 234명
- 청소년 국제회의 참가 : 총 1개국 6명 참여
- 청소년 국제교류 프로그램 : 총 18개기관 365명 참여
- 한·아세안 청소년 서밋 : 총 10개국 100명 참가

※ 코로나19 상황에 따라 비대면·온라인 활동으로 프로그램 개편

5. 2022년도 추진계획

○ 사업대상 : 만 15세 ~ 만 24세 국내외 청소년

○ 사업시행 주체
- 여성가족부 : 사업 기본계획 수립, 대외 협력 등
- 한국청소년활동진흥원 등 : 세부 운영계획 수립, 참가자 선발 및 운영 등

○ 주요내용
- 양국 공통 주제선정 등을 통한 청소년 주도 국가 간 교류 프로그램 운영
- 청소년 참여 기회 확대를 위한 국제회의·행사 발굴 및 파견
- 청소년정책 교류를 통한 국제적인 청소년 이슈 공론화 확대 및 네트워크 구축

담당부서	여성가족부 청소년활동진흥과	담 당 자	오동훈 사무관	전화번호	02)2100-6254
				이 메 일	hooman22@korea.kr

2-2-3
(계속)

국제교류 활성화 및 내실화
(청소년교류의 새로운 모델 개발 및 확산)

여성가족부

1. 사업개요

□ 사업 목적

○ 청소년의 국제교류활동 지원을 통한 글로벌 역량 강화와 세계시민의식 함양

□ 사업 내용

○ 다양한 국제교류 활동의 새로운 모델 개발 및 확산 추진

- '국제청소년리더 교류지원 사업'을 통해 국내체류 외국인 유학생과 국내 청소년 간 교류활동을 지원하여 실질적인 국내기반 청소년교류 모델 마련 및 확산

2. 성과지표

사업목표	성과지표	'21년도		'22년도 목표치	측정산식 (방법)
		목표치	실적		
청소년 국제교류 지원	청소년 국제교류 활동 만족도	80점 이상	88점	80점 이상	국제교류 참가자 만족도 측정

3. 예산현황

(단위 : 백만원)

구 분		'21년도		'22년도 예산(B)	예산증감율 (B-A)/A	비 고
		예산(A)	집행			
총 계		400	400	400	-	-
- 국 비	일반회계	400	400	400	-	-
	특별회계	-	-	-	-	-
	기금(기금명)	-	-	-	-	-
- 기 타 (예산항목 기재)		-	-	-	-	-

○ ’21년 예산 미집행(90% 미만 사업) 사유 : 해당 없음

○ ’22년 예산 감소 사유 : 해당 없음

4. 2021년도 추진실적

○ 「국제청소년리더 교류지원 사업」의 안정적인 교류 모델 확산 추진
- 국내 15개 대학, 국내체류 유학생 및 한국 청소년 교류(865명)
- 코로나19 상황에 따라 비대면·소규모 활동 위주로 프로그램 개편

5. 2022년도 추진계획

○ 사업대상 : 만 19세~만 24세 국내외 청소년

○ 사업시행 주체
- 여성가족부 : 사업 기본계획 수립
- 한국청소년활동진흥원 등 : 세부 운영계획 수립
- 운영기관(대학 등) : 참가자 선발 및 운영 등

○ 주요내용
- 국내체류 유학생과 한국청소년 간 교류 지원 확대
- 청소년 역량과 연계하여 글로벌 리더 양성을 위한 교류 프로그램 운영 추진
- 사전 워크숍 실시를 통해 매뉴얼 공유·확산 및 대학별 우수사례 교환 등 프로그램 컨설팅 강화

담당부서	여성가족부 청소년활동진흥과	담 당 자	오동훈 사무관	전화번호	02)2100-6254
				이 메 일	hooman22@korea.kr

2-2-3
(계속)

국제교류 활성화 및 내실화
(2023 세계잼버리 성공적 개최를 위한 체계적 기반 마련)

여성가족부

1. 사업개요

□ 사업 목적

○ 2023 세계잼버리 성공개최를 위한 관계기관 협업시스템 구축 지원 및 청소년들의 글로벌 역량 강화를 통한 청소년 활동 활성화 도모

□ 사업 내용

○ 2023 세계잼버리 성공 개최를 위한 관계기관 협력체계 구축 지원
- 관계부처 지원정책을 심의·조정하기 위한 정부지원위원회 구성·운영
- 조직위원회 사무국 직제 및 파견공무원 협의 추진
- 세계잼버리 운영 시스템 및 기반시설 구축 지원

2. 성과지표

사업목표	성과지표	'21년도		'22년도 목표치	측정산식 (방법)
		목표치	실적		
2023 세계잼버리 지원	세계잼버리 정부지원위원회 구성 추진	정부지원위원회 구성 및 운영	정부지원위원회 운영 완료 ('21.11.23.)	-	
	새계잼버리 정부지원위원회 실무위원회 운영	-	-	실무위원회 운영	위원회 개최 유무

3. 예산현황

(단위 : 백만원)

구 분		'21년도		'22년도 예산(B)	예산증감율 (B-A)/A	비 고
		예산(A)	집행			
총 계		5,665	5,665	10,250	80.9%	
- 국 비	일반회계	5,665	5,665	10,250	80.9%	
	특별회계					
	기금(기금명)					
- 기 타 (예산항목 기재)						

○ '21년 예산 미집행(90% 미만 사업) 사유 : 해당 없음

○ '22년 예산 감소 사유 : 해당 없음

4. 2021년도 추진실적

○ 주요내용

- 정부지원위원회 구성(30명, 4월) 및 제1차 회의 개최(11.23)
  * 위원장(국무총리) 포함 당연직 19명, 위촉직 11명
- 정부지원위원회 실무위원회 구성(19명, 4월) 및 제1차 회의 개최(6.2)
- 관계부처 협력 중점지원과제 발굴(정부지원위원회 22개 과제 확정, 별도협력 7개 과제, 정부지원위원회 결과반영 추가발굴 7개)
- 잼버리 조직위원회 사무국 직제 확대개편(3본부 7팀 28명 → 4본부 18팀 106명, 7.8)

5. 2022년도 추진계획

○ 사업대상 : 스카우트 대원 및 지도자

○ 사업시행 주체 : 여성가족부, 전라북도, 2023 새만금 세계스카우트잼버리조직위원회, 한국스카우트연맹

○ 주요내용

- 관계부처 지원정책 심의·조정을 위한 정부지원위원회 운영
  • 정부협력 중점지원과제 추진 및 점검

- 세계잼버리 운영 시스템 및 기반시설 구축 지원
  - 직소천 과정활동장 조성 공사 착수(6월~)
  - 해외 홍보를 위한 GPT(Global Planning Team) 추진

담당부서	여성가족부 청소년활동진흥과 (2023세계잼버리지원단)	담 당 자	박희옥 주무관	전화번호	02)2100-6468
				이 메 일	pho521@korea.kr

2-2-3
(계속)

청소년 국제교류 프로그램 특성화 및 교류활동 내실화 (국가간 교류 등 청소년 교류 프로그램 운영 및 내실화)

교육부

1. 사업개요

□ 사업 목적

○ 학생 교육 교류 증진 및 상호 이해를 통한 협력기반 구축

○ 청소년의 국제적 안목 배양 및 국가발전에 기여할 수 있는 역량강화

○ 제2외국어로 상대국어 선택 유도 및 한국어 보급 확산·입지 강화

□ 사업 내용

○ 중고생교류지원 : 260명(초청 130 / 파견 130), 교류학생 항공료·체재비 지원
- 한·일 중고생교류 : (초청) 48명, (파견) 48명
- 한·일 상대국어선택 고교생교류 : (초청) 28명, (파견) 28명
- 한·중 중고생교류 : (초청) 54명, (파견) 54명

2. 성과지표(정책만족도 등의 정성적 성과지표 병용)

사업목표	성과지표	'21년도		'22년도 목표치	측정산식 (방법)
		목표치	실적		
교육교류 증진 및 상호 협력기반 구축	교류인원 누적(명)	520	249	260*	교류인원 누적

※ '코로나19' 확산으로 대면 불가 온라인 교류 추진('21년도 목표치에는 오프라인 인원 포함)
* '22년 온·오프라인 운영 목표 인원이며, 중학생은 교류인원에서 제외(만15세 미만 생명보험 가입 금지), '코로나19' 진행 상황 및 각국 방역관리지침에 따라 변경될 수 있음

3. 예산현황

(단위 : 백만원)

구 분		'21년도		'22년도 예산(B)	예산증감율 (B-A)/A	비 고
		예산(A)	집행			
총 계		430	132	400	△30	
- 국 비	일반회계	430	132	400	△30	
	특별회계					
	기금(기금명)					
- 기 타 (예산항목 기재)						

※ '코로나19'로 '21년도 교류사업 온라인 추진, 한·중 고교생교류 실 집행액 136,141천원

4. 2021년도 추진실적

○ 한·일 중고생교류 : 2021.10~11월(총 3회), 고교생 78명(한 38, 일 40), 온라인교류형태(온라인견학 및 토론·발표 등)

○ 한·일 상대국어선택 고교생교류 : 2021.10~11월(총 3회), 고교생 54명(한 21, 일 30), 온라인교류형태(온라인견학 및 토론·발표 등)

○ 한·중 중고생교류 : 2021.5.17.(월)~5.28.(금) 2주간, 고교생 120명(한·중 각 4개 학교 60명), 온라인교류(전북-충청시, 학교별 1 :1 교류활동 실시)

5. 2022년도 추진계획

○ 사업대상 : 고등학생

○ 사업시행 주체 : 국립국제교육원, 교육청

○ 주요내용 : 한·중·일 청소년 교육교류를 통한 상호이해 증진 및 청소년의 국제적 안목 배양을 위한 3개 교류 프로그램 운영

- 인원 : 한·중, 한·일 고교생 상호교류 260명*
  - 한·일 중고생교류 : 양국 고등학생 각 48명씩 총 96명
  - 한·일 상대국어선택 고교생교류 : 양국 고등학생 각 28명씩 총 56명

• 한·중 중고생교류 : 양국 고등학생 각 54명씩 총 108명

* 중학생은 교류인원에서 제외하였으며(만15세 미만 생명보험 가입 금지), '코로나19' 진행 상황 및 각국 방역관리지침에 따라 변경될 수 있음

※ 대면교류시 방역 조치 및 예산 부담 고려 교류 목표 인원 설정

- 연수내용 : 상호 교류학교 방문을 통한 학교생활체험, 문화유적지 및 산업시설 견학 등 문화체험, 홈스테이 등
- 연수기간 : 5일 또는 7일

○ 기타사항 : 코로나-19 상황 및 한·일, 한·중간 협의에 따라 인원 및 교류방식(온라인교류 포함) 변경 가능

담당부서	국립국제교육원 교육교류협력팀	담 당 자	박혜연 연구사	전화번호	02)3668-1370
				이 메 일	niiedcj@korea.kr

2-2-3
(계속)

국제교류 활성화 및 내실화
(세계시민교육 혁신 사업)

외교부

1. 사업개요

□ 사업 목적

○ 청소년들이 국제사회의 일원으로서 갖추어야 할 세계시민의식을 증진하고 국제사회에서 활약할 수 있는 글로벌 인재양성에 기여

○ 청소년들의 ODA 및 국제개발협력, KOICA, 개발 NGO에 대한 이해도 제고 및 장차 개발협력분야 참여에 필요한 기초 역량 배양

□ 사업 내용

○ 공모를 통해 우수 시민사회 기관을 선정하여 교육 협업 사업 약정 체결

① (공교육형) 국내 초·중·고교와 협력하여 청소년 대상으로 세계시민교육 시행

- 학교 공교육 시스템을 통해 온·오프라인 4차시 이상 세계시민교육 실시
- 청소년 세계시민교육 동아리 및 프로젝트 활동

② (포용형) 다문화 및 북한 이탈 청소년의 세계시민의식 형성과 역량강화를 지원하는 교육

- 온·오프라인을 통한 다문화 및 북한 이탈 청소년 대상 세계시민교육

2. 성과지표(정책만족도 등의 정성적 성과지표 병용)

사업목표	성과지표	'21년도		'22년도 목표치	측정산식 (방법)
		목표치	실적		
세계시민교육 확산	세계시민교육 혁신 사업* 수혜자수	3,600명	5,116명	6,000명	수혜자수

* 세계시민교육 혁신 사업 중 청소년 대상 4차시 이상 세계시민교육을 이수한 수혜자 수

** 2021년 3개 기관 각 1,200명 목표치 할당, 2022년 4개 기관 각 1,500명 목표치 할당

3. 예산현황

(단위 : 백만원)

구 분		'21년도		'22년도 예산(B)	예산증감율 (B-A)/A	비 고
		예산(A)	집행			
총 계		240	240	350	+4.6%	
- 국 비	일반회계	240	240	350	+46%	

4. 2021년도 추진실적

사업목표	협업기관	수강인원
세계시민교육 확산	3개 기관	5,116명

5. 2022년도 추진계획

○ 사업대상 : 우리나라 만 13-18세 청소년 대상(다문화 및 탈북청소년 포함)

○ 사업시행 주체 : 한국국제협력단 공모 사업 선정 시민사회 기관

○ 주요내용

- (청소년 대상 세계시민교육) 13~18세 청소년 대상 세계시민교육(공교육형의 경우 4차시 이상 실시) 및 프로젝트, 동아리 활동 등 실시
- (강사양성과정 실시) 청소년 교육을 위한 강사양성과정 실시
- (교육 컨텐츠 개발) 교육을 위한 세계시민교육 교재, 강의안, 교보재 개발 등

담당부서	외교부 한국국제협력단 ODA교육팀	담 당 자	박수연 과장	전화번호	031) 740-0673
				이 메 일	suyeon@koica.go.kr

2-2-3
(계속)

국제교류 활성화 및 내실화
(외교사료관 프로그램 운영)

외교부

1. 사업개요

□ 사업 목적

○ 국민들의 외교부 외교사료관 견학 방문을 통해 우리나라 외교활동에 대한 홍보 및 이해를 증진하고 어린이·청소년에게 외교사 수업 및 외교관 특강이 포함된 교육 프로그램을 제공하여 올바른 외교역사관을 갖고 국제화 시대 흐름에 맞추어 진취적으로 성장할 수 있는 기회 제고

○ 외교사료관을 토요일에 개방함으로써 방문객 수 제고, 대국민 외교활동 홍보 확대 및 차세대 학습장으로 활용 극대화 계기 마련

□ 사업 내용

○ 평일 견학 프로그램
- 내용 : 외교부 및 외교사료관 소개, 외교퀴즈, 임용장 수여 및 부임자 선서체험, 외교사전시실, 외교체험실·기획전시실 전시관람·해설
- 프로그램명 : 외교사료관 견학프로그램

○ 토요 프로그램
- 내용 : 초·중·고등학생들에게 외교활동과 외교사를 배우고 체험하는 기회 제공
- 프로그램명 : 외교관학교, 외교관과의 대화, 도슨트에게 배우는 한국외교사

* 코로나19로 2020.2월부터 대면프로그램을 중단하였다가 2021.11월 위드코로나 시행으로 외교사료관 프로그램을 단계적 재개하여 토요 프로그램 일부 운영, 2021.12월 변이바이러스 재확산으로 2022년 프로그램 운영시기 검토 중(2022.3월 정부지침에 따라 재개예정)

2. 성과지표(정책만족도 등의 정성적 성과지표 병용)

사업목표	성과지표	'21년도		'22년도 목표치	측정산식 (방법)
		목표치	실적		
외교사료관 프로그램 운영	만족도 제고	85%	87%	85%	프로그램 만족도 만족이상 선택

3. 예산현황

(단위 : 백만원)

구 분		'21년도		'22년도 예산(B)	예산증감율 (B-A)/A	비 고
		예산(A)	집행			
총 계		40	39.6	40	△0%	
- 국 비	일반회계	40	39.6	40	△0%	

4. 2021년도 추진실적

○ 2021년도 주요 프로그램 참여자 현황

구분	프로그램명	운영 횟수 및 참여인원	
토요 프로그램	어린이 외교관학교	1기	20명
	청소년 외교관학교(중등부)	1기	20명
전시실 운영	자유관람	상시	1,500명
합계			1,540명

* 코로나19 관련 방역조치를 위한 사회적 거리두기 시행으로 2020. 2월부터 외교사료관 임시휴관 및 외교관학교 등 대면 프로그램을 전면 중단하였다가, 2021.11월 위드코로나 시행으로 일부 프로그램을 재개하였으므로 프로그램 참여자 및 방문객 수 감소
* 사전예약시스템을 통한 외교사료관 전시실 자유 관람객 수용 중

○ 온라인 외교사료관 외교사전시실

- 외교사료관 임시휴관으로 인한 프로그램 운영 잔여예산으로 비대면으로 외교사전시실을 관람할 수 있는 VR(Virtual Reality) 영상기반 온라인 전시실 콘텐츠 제작, 서비스 제공 중(외교사전시실, 기획전시1)

  * 2022년 상반기 기획전시2 온라인전시 콘텐츠 제작 및 서비스 제공 예정

5. 2022년도 추진계획

○ 사업대상 : 어린이·청소년 및 학부모를 포함한 일반 국민

○ 사업시행 주체 : 외교부 기획조정실 혁신행정담당관실 외교사료팀

○ 사업내용

구분	프로그램명	기간	횟수
평일 프로그램	외교사료관 견학프로그램	연중(월-금)	2회/일
토요 프로그램	어린이 외교관학교(초등부)	4~6월, 8~12월	5기
	청소년 외교관학교(중등부)		5기
	도슨트에게 배우는 한국외교사	4월~12월	매주 토

* 상기 계획은 코로나19 확산추이가 3월부터 감소한다는 예상 하에 작성한 것이며, 이후 감염병 확산추이 및 정부 지침에 따라 변경될 수 있으며, 코로나19 장기화시 온라인 콘텐츠 제작 및 청소년 대상 홍보 사업 등으로 변경하여 추진 예정

담당부서	외교부 외교사료팀	담 당 자	신선아 외무행정관	전화번호	02)3497-8716
				이 메 일	snshin18@mofa.go.kr

2-2-3
(계속)

국제교류 활성화 및 내실화
(재외동포 청소년 교류사업)

외교부

1. 사업개요

□ 사업 목적

○ 전 세계 재외동포 청소년·대학생이 모국의 사회·문화·역사를 체험함으로써 한민족 정체성 강화 및 네트워크 형성

○ 국·내외 청소년·대학생 간 유대감 증진을 통해 차세대 리더 동반 성장 유도

□ 사업 내용

○ 재외동포 청소년 교류사업(하이브리드 방식)
- 시기 : 오프라인 연수 7월~10월(중고생 : 6박 7일, 대학생 : 7박8일), 온라인 연수 하반기
- 장소 : 서울, 지방
- 대상 : 만 14세~24세 재외동포 중고생·대학생 및 국내 청소년
- 주요프로그램 : 개·폐회식, 한국전통문화 체험, 지역 농어촌 체험, 리더십 트레이닝, 시티투어, 홈스테이, 자원봉사활동, 온라인 영상제, VR·AR체험관, 공공외교활동 등

2. 성과지표(정책만족도 등의 정성적 성과지표 병용)

사업목표	성과지표	'21년도		'22년도 목표치	측정산식 (방법)
		목표치	실적		
재외동포청소년 교류사업	만족도점수	93.5	*	93.5	최근 3년 만족도 점수(92.9)보다 상향 목표치 설정

* '21년도 오프라인 사업 축소, 온라인 사업 시행으로 '21년 성과지표 목표치에 해당하는 실적 산출 불가

3. 예산현황

(단위 : 백만원)

구 분		'21년도		'22년도 예산(B)	예산증감율 (B-A)/A	비 고
		예산(A)	집행			
총 계		4,250	4,240	5,250	23.53	
- 국 비	일반회계	4,250	4,240	5,250	23.53	

4. 2021년도 추진실적

○ 주요내용

- (오프라인) 재외동포 중고생 모국연수(대한민국 청소년 재외동포 이해증진 캠프)
  - 기간 : 1차 '21.11.25~28(3박 4일), 2차 '21.12.2~5(3박 4일)
  - 장소 : 제주, 평창
  - 인원 : 국내 317명(다문화가정, 북한이탈자자녀, 국내체류 재외동포 포함)
  - 주요 프로그램 : 개·폐회식, 재외동포 이해교육, 세계시민교육, 다양성, 다문화교육, 제주4.3 평화기행, 제주문화체험, 월정사 템플스테이, 스키체험, 평창올림픽 기념관 탐방, 평화퍼포먼스
- (오프라인) 재외동포 대학생 모국연수(세계한인대학생 공공외교&지구시민 이해증진연수)
  - 기간 : 1차 '21.11.21~15(4박 5일), 2차 '21.11.18~22(4박 5일)
  - 장소 : 제주
  - 인원 : 국내 98명(국내 체류 재외동포 포함)
  - 주요 프로그램 : 개·폐회식, 공공외교 이해교육, 지구시민 이해교육 토크콘서트, 우리가 만드는 공공외교 현장이야기, 제주체험 프로그램 등

    * 코로나19 팬데믹으로 국내 및 국내체류 청소년, 대학생 대상 시행
- (온라인) 재외동포 중고생 온라인 연수
  - 기간 : 1차 '21.9.26~10.3(북미, 중남미지역), 2차 '21.10.10~10.17(아시아지역)
    3차 '21.10.31~11.7(CIS지역), 국내청소년 체험연수 '21.8.15~11.11
  - 장소 : 온라인
  - 인원 : 911명(국내 746명, 재외동포 165명)
  - 주요 프로그램 : 글로벌코리안 이야기, 전통문화교육, 한글 및 역사교육 등 필수콘텐츠 7개, 선택 콘텐츠 10개

- (온라인) 재외동포 대학생 온라인 연수
  - 기간 : 1차 ’21.9.26~10.3(CIS지역), 2차 ’21.10.10~10.17(북미, 중남미지역)
    3차 ’21.10.31~11.7(아시아지역), 국내대학생 체험연수 ’21.8.15~9.17
  - 장소 : 온라인
  - 인원 : 739명(국내 540명, 재외동포 199명)
  - 주요 프로그램 : OKF 공공외교와 지구시민, 세계시민교육, 한반도 평화이해교육 등 필수콘텐츠 11개, 선택 콘텐츠 19개

* 재외동포 청소년 교류사업 온오프라인 총 참가인원 : 2,065명

(단위 : 명)

구분	중고생	대학생	계
온라인	911	739	1,650
오프라인	317	98	415
계	1,228	837	2,065

5. 2022년도 추진계획

○ 사업대상 : 만 14~24세 재외동포 중고생 및 대학생, 국내 청소년 및 대학생

○ 초청인원 : 중고생 3,000명, 대학생 1,500명(온라인, 국내 인원 포함)

○ 사업시행 주체 : 직접 시행(협력기관)

○ 주요내용

- 코로나19 지속으로 하이브리드 방식 사업 진행
  - 비대면(온라인), 오프라인 결합 연수 계획
  - 대륙별/지역별 소그룹 오프라인 초청연수 시행
- 국내외 참여 학생간 온라인 및 오프라인 교류 활성화 강화
  - 모바일앱 고도화 및 콘텐츠 제작·활용으로 국내외 청소년 및 대학생간 자발적 상호 교류 강화

• 국내 초청연수, 해외 파견연수를 통한 쌍방향 교류 시행 검토

- 안전한 모국연수 시행

• 한국청소년활동진흥원과 협력 강화 및 ‘청소년수련활동 인증제’ 통한 안전성 확보

담당부서	재외동포재단 차세대사업부	담 당 자	김주동 과장	전화번호	064)786-0275
				이 메 일	joo@okf.or.kr

2-2-3
(계속)

국제교류 활성화 및 내실화
(외교부 견학 프로그램)

외교부

1. 사업개요

□ 사업 목적

○ 대국민 직접 접촉을 통한 소통강화 및 외교부 업무와 외교관의 활동에 대한 국민의 이해 제고

○ 진로에 대해 고민하는 청소년에게 외교업무 체험담 청취 등을 통해 간접 직업체험의 기회 제공

□ 사업 내용

○ 외교 일반 및 정부의 외교정책에 대한 소개 강연/질의응답

○ 외교관과의 대화(다과회) : 전체 참가자를 몇 개의 조로 나누어 조별 담당 외교관과의 자유로운 대화 진행

○ 외교부 브리핑 룸, 반기문 유엔사무총장 기념패 등 청사 시찰

2. 성과지표(정책만족도 등의 정성적 성과지표 병용)

사업목표	성과지표	'21년도		'22년도 목표치	측정산식 (방법)
		목표치	실적		
외교부 견학 프로그램	견학 프로그램 만족도(5점 만점)	4.5	미집행	4.5	만족도 설문 조사

※ 코로나19 상황에서 대면 접촉 최소화 등 방역 당국의 지침을 엄격히 준수하여 견학 프로그램 잠정 중단

3. 예산현황

(단위 : 백만원)

구 분		'21년도		'22년도 예산(B)	예산증감율 (B-A)/A	비 고
		예산(A)	집행			
총 계		78	미집행	78	-	
- 국 비	일반회계	78	-	78	-	

※ 코로나19 상황에서 대면 접촉 최소화 등 방역 당국의 지침을 엄격히 준수하여 견학 프로그램 잠정 중단

4. 2021년도 추진실적

○ 주요내용

- 초등학생 이상 청소년 및 일반인을 대상으로 매월 2~3회 실시
- 코로나19로 인해 방역 당국의 거리두기 지침 등을 준수하며 외교부 견학 프로그램 일시 중단

5. 2022년도 추진계획

○ 사업대상 : 국민일반

○ 사업시행 주체 : 외교부

○ 주요내용

- 외교부 견학, 학교 방문 등 대국민 직접 접촉활동 확대
- 외교부 견학 및 청소년 대상 학교방문 강연을 지속적으로 실시하여 외교부에 대한 친밀도 및 신뢰감 형성
- 진로에 대해 고민하는 청소년에게 외교업무 체험담 청취 등을 통해 간접직업체험의 기회 제공 지속
- 코로나19 확산세 및 전국 중·고등학교 수업 운영 현황 모니터링하며 온·오프라인 여부 등 유동적으로 판단 및 추진 예정

담당부서	외교부 정책홍보담당관실	담 당 자	박경호 사무관	전화번호	02)2100-7044
				이 메 일	khpark19@mofa.go.kr

2-2-3
(계속)

국제교류 활성화 및 내실화
(학교 방문 강연)

외교부

1. 사업개요

□ 사업 목적

○ 중·고등학생을 대상으로 외교정책, 외교부 소개 및 외교관과의 대화 시간 제공

○ 외교 업무 및 외교관에 대한 이해 제고

○ 외교부 견학 등 외교관과의 만남이 어려운 지방학생에게도 퍼블릭 아웃리치 실시

□ 사업 내용

○ 전 대사 또는 지자체 자문대사, 본부 직원 등이 학교를 방문하여 강연

○ '12년 3월부터 연중 수시 강연

2. 성과지표(정책만족도 등의 정성적 성과지표 병용)

사업목표	성과지표	'21년도		'22년도 목표치	측정산식 (방법)
		목표치	실적		
학교 방문 강연	학교방문강연 만족도	4.5	미집행	4.5	참석자 만족도 조사

※ 코로나19 상황에서 대면 접촉 최소화 등 방역 당국의 지침을 엄격히 준수하여 학교 방문 강연 프로그램 잠정 중단

3. 예산현황

(단위 : 백만원)

구 분		'21년도		'22년도 예산(B)	예산증감율 (B-A)/A	비 고
		예산(A)	집행			
총 계		10	미집행	10	-	
- 국 비	일반회계	10	-	10	-	

※ 코로나19 상황에서 대면 접촉 최소화 등 방역 당국의 지침을 엄격히 준수하여 학교 방문 강연 프로그램 잠정 중단

4. 2021년도 추진실적

○ 코로나19로 인해 방역 당국의 거리두기 지침 등을 준수하며 외교부 학교방문 프로그램 미실시

5. 2022년도 추진계획

○ 사업대상 : 전국 중·고등학교 약 300개교

○ 추진일정 : 코로나19 확산세 및 전국 중·고등학교 수업 운영 현황 모니터링하며 온·오프라인 여부 등 유동적으로 판단 및 추진 예정

○ 추진방법 : 부내 공고를 통한 강연희망자 모집 및 일정 조율

○ 추진체계 : 전국 시·도 교육청의 협조를 통해 신청 공문발송

○ 사업내용 : 학교 방문 강연 실시

담당부서	외교부 정책홍보담당관실	담 당 자	곽찬우 행정관	전화번호	02)2100-8253
				이 메 일	cwkwak17@mofa.go.kr

2-2-3
(계속)

국제교류 활성화 및 내실화
(한·중 청년 교류사업)

외교부

1. 사업개요

□ 사업 목적

○ 한·중 양국 청년들의 상대국에 대한 이해 제고 및 상호 우의 증진

○ 한·중 청년교류를 통한 미래지향적 한·중 관계 기반 조성

□ 사업 내용

○ 교류방식 : 연중 각1회 상호교류 시행(초청 180명, 파견 120명 / 연간 300명)
- 주최 : 한국국제교류재단, 중국인민대외우호협회

○ 사업내용 : 유관기관 방문 및 유관인사 면담, 교류활동, 문화탐방
- 2008년 한·중 정상회담 후속사업(2009-2013 시행완료)
- 2013년 한·중 정상회담 후속사업(2014-2018 시행완료)

2. 성과지표(정책만족도 등의 정성적 성과지표 병용)

사업목표	성과지표	'21년도		'22년도 목표치	측정산식 (방법)
		목표치	실적		
한중 청년교류 사회적 배려 대상자 선발 비율	사회적 배려 대상자 선발 비율 (%) (1.0)*	15	0	15%	한국대표단 사회적 배려 대상자 선발 비율

○ '21년 성과지표 미달성시 사유
- 코로나19 팬데믹으로 초청·파견 사업 미시행

* 동 사업을 대체하여 '한중청년토론회(온라인/8.24/파트너 기관 : 중화전국청년연합회)' 실시하였으나, 한국 온라인 참가자를 별도로 공개 모집하지 않음

3. 예산현황

(단위 : 백만원)

구 분		'21년도		'22년도 예산(B)	예산증감율 (B-A)/A	비 고
		예산(A)	집행			
총 계		150	26.5	20	▽86.6	
- 국 비	국제교류기금	150	26.5	20	▽86.6	

○ '21년 예산 미집행(90% 미만 사업) 사유

- 코로나19의 지속으로 초청·파견사업 추진 불가하여 온라인으로 대체 추진

○ '22년 예산 감소 사유

- 코로나19 장기화에 따라 대규모 초청·파견사업이 불가능할 것으로 예상되어 온라인 대체 사업 예산 반영

4. 2021년도 추진실적

○ 주요내용

- 2021-2022 '한중 문화교류의 해' 계기, 한중 교류에 활발히 참여하고 있는 △방송 △문화산업 △문화예술 분야 활동자의 발표 및 토론
  - 300명 규모의 한중청년 초청·파견사업을 대체하여 온·오프라인 하이브리드형 행사 개최(8.24)
- 주관기관 : (한국) KF, (중국) 중화전국청년연합회
- 참가자 : 총 85명(한국 44명 / 중국 41명)
  - (한국) 발제자 5명, 온라인 청년 참가자 39명
  - (중국) 발제자 5명, 온라인 청년 참가자 36명
- 주요성과 : 미래세대에게 한중협력 분야에 대한 인사이트를 제공해 양국 청년 대상 협력 관계 발전에 기여

5. 2022년도 추진계획

○ 사업목적 : 양국 청년 간의 공감대를 형성하고 친목을 증진하여 미래지향적인 한중 전략적 협력 동반자 관계 발전에 기여

○ 주최기관 : 한국(KF), (중국) 중화전국청년연합회

○ 사업시기 : 7~8월 중

○ 사업시행 방법 : 온·오프라인 하이브리드형

○ 사업내용 : 중국측 주최기관과 논의 후 토론회 주제 분야 선정, 해당 분야에 활발하게 참여하고 있는 청년 활동가를 초청하여 사례발표회를 진행하고, 온라인 참가자들이 참여할 수 있는 Q&A 세션 등 진행

* 코로나19 상황이 호전되어 초청·파견사업 가능시 별도예산 확보 및 사업시행 검토 예정

담당부서	한국국제교류재단	담 당 자	이연호 주임	전화번호	02)2151-6514
				이 메 일	yhlee@kf.or.kr

2-2-3
(계속)

국제교류 활성화 및 내실화
(한·일 대학생 교류사업)

외교부

1. 사업개요

□ 사업 목적

○ 한일 양국 대학생 간의 교류를 통해 상대국에 대한 이해제고

○ 교류사업을 통한 미래지향적인 한일관계기반 조성

□ 사업 내용

○ 추진계기 : 제 5차 한일각료회담(1971.8.) 합의에 의거, 1972년부터 양국 외교부 차원의 연례 상호초청 시행

○ 초청(파견) 횟수 및 인원 : 양국 연 1회 상호 초청(단장, 인솔, 28명 대학생)
- 예산은 초청국 부담

○ 매년 사업 주제를 양국 협의 하에 설정하여 일정 주선
* 참고 : 2017년 평창올림픽(올림픽관련 기관 방문), 2018년 한일파트너십 공동선언 20주년(김대중전 대통령 및 오부치 전 총리 관련 일정 마련)

2. 성과지표(정책만족도 등의 정성적 성과지표 병용)

사업목표	성과지표	'21년도		'22년도 목표치	측정산식 (방법)
		목표치	실적		
한일대학생교류 사업 사회적 배려 대상자 선발	사회적 배려 대상자 선발 비율 (%) (1.0)*	15	6.6	15	한국대표단 사회적 배려 대상자 선발 비율

* (예시) 2020년 선발인원 30명 중 4명을 사회적 배려 대상자로 선발 : 4명 / 30명×100 = 13.3%
(소숫점 이하 반올림)

○ ’21년 성과지표 미달성시 사유

- 선발기준 (모집인원의 30% 우선 선발)에 비해 사회적 배려 대상자 지원자 수 미달(지원자 전원 선발). 재단내 유사 성격의 타 사업(선발 언어 기준 없음) 모집인원 초과한 것을 참고하여 차년도 사업 추진시 선발 언어기준 축소 예정

3. 예산현황

(단위 : 백만원)

구 분		’21년도		’22년도 예산(B)	예산증감율 (B-A)/A	비 고
		예산(A)	집행			
총 계		60	24	30	▽50.0	
- 국 비	국제교류기금	60	24	30	▽50.0	

○ ’21년 예산 미집행(90% 미만 사업) 사유

- 온라인 사업으로 전환하여 오프라인 초청사업에 비해 예산 절감

○ ’22년 예산 감소 사유

- 코로나19 장기화에 따라 대규모 초청·파견사업이 불가능할 것으로 예상되어 온라인 사업 예산 반영

4. 2021년도 추진실적

○ 사업 대상 : 한국 참가자 30명, 일본 참가자 30명

○ 사업 시행 주체 : (주최) 외교부, 외무성 / (주관) 한국국제교류재단, 일한문화교류기금

○ 주요내용 : 그룹별 프로젝트 수행, 외교부/외무성 특강, 〈한일축제한마당〉 온라인 부스 운영 및 참여, 한일 온라인 시찰

○ 주요성과 : 〈한일축제한마당 in 도쿄〉 일반인 접속자 104명, 2021 한일대학생교류 프로그램 후속영상 제작 및 유튜브 업로드(2022.1.14.)

5. 2022년도 추진계획

○ 사업대상 : 양국 참가자 60명 (한국 30명, 일본 30명)

○ 사업시행 주체 : 외교부, 외무성 / 한국국제교류재단, 일한문화교류기금

○ 주요내용 : 2022년 하반기 코로나 상황에 맞추어 온라인 및 하이브리드 사업 방향 결정 예정

담당부서	한국국제교류재단	담 당 자	이수연 주임	전화번호	02)2151-6522
				이 메 일	sy.lee@kf.or.kr

2-2-4
(종료)

남·북한 청소년 교류 기반 조성
(북한이탈청소년 대상 프로그램 개발 및 교육)

여성가족부

1. 사업개요

□ 사업 목적

○ 북한이탈청소년의 심리·정서적 지자체계 형성을 통한 남한사회 정착 및 학습능력 향상, 재능개발 등 지원

□ 사업 내용

○ 북한이탈청소년 맞춤형 교육비 지원(학업, 예체능, 입시·진로) 및 사례관리, 1 :1 멘토링으로 자립역량 강화 및 재능개발 지원

○ 북한이탈청소년 맞춤형 교육비 지원(학업, 예체능, 입시·진로) 및 사례관리로 자립역량 강화 및 재능개발 지원

※ '21년 사업 종료(예산 미반영)

2. 성과지표

사업목표	성과지표	'21년도		'22년도 목표치	측정산식 (방법)
		목표치	실적		
북한이탈청소년의 원활한 사회 적응 및 정착 지원	'21년 예산 미반영에 따른 사업 미실시	-	-	-	

3. 예산현황 : 해당없음

4. 2021년도 추진실적 : 해당없음

5. 2022년도 추진계획 : 해당없음

담당부서	여성가족부 학교밖청소년지원과	담 당 자	전병길 사무관	전화번호	02)2100-6316
				이 메 일	pass7102@korea.kr

2-2-4
(계속)

남·북한 청소년 교류 기반 조성

통일부

1. 사업개요

□ 사업 목적

○ 통일 및 북한문제에 대한 청소년들의 관심과 참여 제고 및 긍정적 통일 인식 확산

○ 미래 통일주역인 남북한 청소년 교류를 제도화·활성화하여 상호간 이해증진 및 동질성 회복에 기여

○ 탈북청소년의 진로진학선택 지원 및 학교 적응을 위한 체계적 지원

○ 통일준비를 위한 통일미래 인재 육성 및 리더십 역량 강화

□ 사업 내용

○ 남북 청소년 교류 기반 조성 및 민간 교류 추진 지원
- 남북 청소년 교류 관련 기관 및 민간단체 대상 정책 설명 및 민관 네트워크 구축 관리
- 체육·문화예술·방송·과학기술 등 다양한 분야에서의 남북한 청소년 교류를 위해 노력 지속

○ 청소년 대상 평화·통일체험연수 운영 및 남북청소년교류 행사 지원
- 초·중·고 학생 및 탈북·다문화·재외동포 청소년 등 대상 통일체험연수 기획·운영
- 미래센터 내 남북청소년교류 유관 행사 개최 지원
- 체험연수 프로그램 개발 및 체험연수 기반시설 확충

○ 장학지원 사업
- 중·고생(검정고시 포함), 대학생 학업수행 및 학습동기 부여
- 중·고·대학생은 생활비 보조, 대학원생은 대학 첫 학기 등록금 지원 등 남북하나재단을 통해 장학금 지급
- 합리적 진로 및 진학지원, 대학입학 전·후 학교 및 학습적응 지원을 위한 온·오프라인 예비대학 과정 운영
- 맞춤형 멘토링(탈북민 선후배 또래 멘토, 하나센터 등과 연계 운영)

○ 대학생 리더육성

- 통일준비 청년리더십 프로그램, 남북대학생 통일준비 발표경진대회, 대학생 동아리 활동지원 등

2. 성과지표*(정책만족도 등의 정성적 성과지표 병용)

사업목표	성과지표	'21년도		'22년도 목표치	측정산식 (방법)
		목표치	실적		
남북한 청소년 교류 기반 조성	청소년 교류단체 대상 소통 횟수	연 4회	연 4회	연 4회 (면담 및 회의 등)	청소년 교류단체 대상 소통 횟수 집계
	남북 청소년 민간교류 지원 횟수	연 3회	연 3회	연 3회	남북 청소년 간의 민간교류 지원 횟수 집계
미래센터 통일체험연수 운영	체험연수 횟수	연 41회	연 50회	연 50회	체험연수 횟수 집계
	체험연수 만족도	91점	-	-	
통일 대비 북한이탈청소년 대상 프로그램 개발 및 교육	사업 수혜 학생수	3,320명	2,664명	2,664명 (입국인원 등을 고려 '21년 실적과 동일 수준 설정)	사업 수혜 학생수 집계

※ 미래센터 내 제6생활치료센터가 설치·운영됨에 따라 수정된 재정성과 목표치와 동일하게 '21년도 체험연수 횟수 목표치를 125회 → 41회로 변경하고, 체험연수 만족도 지표는 삭제함.

○ '21년 성과지표 미달성시 사유 기재

- (통일대비 북한이탈청소년 대상 프로그램 개발 및 교육) 탈북청소년 박람회 행사 취소 등 코로나19 영향으로 수혜 학생수 감소

3. 예산현황

(단위 : 백만원)

구 분		'21년도		'22년도 예산(B)	예산증감율 (B-A)/A	비 고
		예산(A)	집행			
총 계		26,071	9,614	28,634	9.8	
- 국 비	일반회계	3,224	3,067	3,124	△3.1%	하나재단출연금 교육지원
	기금	19,097	3,426	22,095	15.7%	사회문화교류분야
		3,750	3,121	3,415	△8.9%	미래센터 운영

※ 사회문화교류분야 기금 예산 19,097백만원 중 청소년 예산 일부 포함(청소년 대상 별도 예산 미편성)

○ '21년 예산 미집행(90% 미만 사업) 사유

- (사회문화교류) 대북제재와 하노이회담 이후 남북관계 상황, 코로나19 상황 지속으로 제3국을 통한 남북 간 접촉 곤란, 남북 교류협력 사업에 대한 북한의 미호응 등으로 예산 집행 감소
- (미래센터 운영) 미래센터 내 제6생활치료센터 설치·운영으로 '입소형 체험연수' 전면 중단에 따라 예산 집행 감소

○ '22년 예산 감소 사유

- (하나재단 교육지원) 입국 인원 감소(코로나19로 인한 북중 국경통제, 제3국에서의 이동 제한 등의 영향) 등에 따라 예산 감소
- (미래센터 운영) 생활치료센터가 '22년 상반기까지 운영 예상으로 '입소형 체험연수' 재개가 곤란, 예산 감소

4. 2021년도 추진실적

○ 주요내용

- 남북 청소년 교류 기반 조성을 위해 관련 민간단체와 소통 지속
  - △(사)남북청소년중앙연맹 △(사)한국정신문화복지재단 △(사)어린이어깨동무 등 청소년 교류 관련 민간단체 행사 관련 소통 및 지원(4회)

- 남북 청소년 및 관련 기관 간의 교류 지원(3회)
  • △(사)세계평화청년학생연합 △6.15 청학본부 △(사)동북아교육문화협력재단 북한주민 접촉신고 수리 및 관련 제도 안내
- 미래세대 양성을 위한 청소년 대상 통일체험연수 운영
  • 초·중·고교 학생 대상 비대면·찾아가는 통일체험연수 등 운영('21년 총 50개 학교·단체에서 연인원 1,986명 연수 참여)
  • 코로나19 대비 비대면 연수 스튜디오 구축, 개별 체험키트 제작 및 교구재 개발 등 안정적 체험연수 운영을 위한 환경 개선
- 학업 결손, 정보 부재, 경제적 어려움을 겪고 있는 탈북청소년의 안정적인 대학진학과 대입 준비 지원
  • 탈북청소년 진로진학지원단 구성·사전교육 실시(5월), 온라인 상담 및 진로진학 설명회(95명), 북한이탈주민 특별전형 입시자료집(2,500부, 401기관 제공) 및 입시핸드북 제작 등 탈북청소년 대상 진로·진학 지도
  • 대학 입학전, 입학 단계, 입학 후 등 단계별 디딤돌(예비)대학 과정 운영(가톨릭대·이화여대·한국외대 등 6개교 240명)
  • 탈북대학생 학비 지원(230개 대학, 1,944명), 장학금 지원(699명)
  • 생활환경이 어려운 학생에 대한 재단 장학금 수혜 확대(527명), 재단 기부금 사업과 연계하여 제3국 출생 탈북민 자녀 장학금 지원(162명)

5. 2022년도 추진계획

○ 사업대상 : 남·북한 청소년 및 대학생, 제3국·국내 출생 탈북민 자녀

○ 사업시행 주체 : 통일부, 남북하나재단, 유관 민간단체 등

○ 주요내용
- 민간단체의 남북청소년 간 교류를 위한 지원 및 소통 지속
  • 청소년 사회문화교류 추진을 위해 관련 기관 및 민간단체와의 소통 및 네트워크 구축·관리 지속
  • 민간의 다양한 분야에서의 남·북 청소년 교류 사업 추진을 위한 지원 지속 예정
- 코로나19 상황에 따른 초·중·고교 학생 대상 통일체험연수의 탄력적 운영

• 소규모 특화프로그램 및 비대면 연수 등 다양한 방식으로 운영, 취약계층·탈북청소년 등 대상 맞춤형 특화사업 기획·운영, 통일체험연수 프로그램 보급 및 시설·콘텐츠 개선 등

- 탈북청소년 및 제3국 출생 탈북민 자녀 대상 장학지원 사업

• 중·고생(검정고시 포함), 대학(원)생 학업수행 및 학습동기 부여

- 온라인 진로진학지원 및 디딤돌(예비)대학 운영

• 합리적 진로 및 진학지원, 대학입학 전·후 학교 및 학습적응 지원을 위한 온·오프라인 디딤돌(예비)대학 프로그램 지원

• 맞춤형 멘토링(탈북민 선후배 또래 멘토, 하나센터 등과 연계 운영)

- 대학생 리더육성

• 통일준비 청년리더십 프로그램, 남북대학생 발표경진대회, 대학생 동아리 활동지원 등

담당부서	통일부 교류협력실 사회문화교류정책과	담 당 자	임소라 주무관	전화번호	02)2100-5893
				이 메 일	imsora@unikorea.go.kr
	한반도통일미래센터 기획운영과		전은정 주무관	전화번호	031)839-7930
				이 메 일	ejun19@unikorea.go.kr
	통일부 인도협력국 정착지원과		안대영 사무관	전화번호	02)2100-5786
				이 메 일	will21@unikorea.go.kr

2-2-5
(계속)

청소년 체험활동 안전관리 강화
(청소년수련시설 종합 안전·위생점검 및 평가)

여성가족부

1. 사업개요

□ 사업 목적

○ 청소년수련시설 운영 및 시설 전반에 대한 안전관리 강화를 통해 시설개선 및 안전성을 확보하여 청소년 체험활동 활성화에 기여

□ 사업 내용

○ 청소년수련시설에 대한 건축·토목·기계·소방·전기·가스·위생 7개 분야에 대하여 안전·위생점검 실시

○ 청소년수련시설의 운영형태, 시설 및 프로그램, 조직 등 종합평가 실시

○ 안전·위생점검 결함 등 지적사항 개·보수 요구 및 조치이행 확인

○ 종합 안전·위생점검 및 평가 결과 공개로 국민의 신뢰성 확보

2. 성과지표

사업목표	성과지표	'21년도		'22년도 목표치	측정산식 (방법)
		목표치	실적		
청소년수련시설 안전성 제고	청소년수련시설 종합 안전·위생점검 적합률(%)	99	99	99	적합개소수 / 안전점검 실시개소수 (분야별 평균)

○ (미달성 사유) 해당 없음

3. 예산현황

(단위 : 백만원)

구 분		'21년도		'22년도 예산(B)	예산증감율 (B-A)/A	비 고
		예산(A)	집행			
총 계		608	476	948	55.9	
- 국 비	청소년육성기금	608	476	948	55.9	

4. 2021년도 추진실적

○ 주요내용

- 생활권 청소년수련시설(수련관, 문화의집, 특화시설) 492개소 대상 종합 안전·위생점검 및 평가 실시

5. 2022년도 추진계획

○ 사업대상 : 자연권 청소년수련시설(청소년수련원, 유스호스텔, 야영장)

○ 사업시행 주체 : 여성가족부

○ 주요내용

- 자연권 청소년수련시설 대상 종합 안전·위생점검 및 평가 실시
- 사업대상 : 청소년수련원, 유스호스텔, 야영장 약 279개소
- 점검 및 평가 분야
  - (안전점검) 건축, 토목, 기계, 소방, 전기, 가스, 위생
  - (종합평가) 시설운영 및 관리체계, 청소년이용 및 프로그램 운영상황, 조직·인력 등

담당부서	여성가족부 청소년활동안전과	담 당 자	김영진 사무관	전화번호	02)2100-6262
				이 메 일	spforce@korea.kr

2-2-5
(계속)

안전한 청소년수련활동을 위한 환경조성
(청소년수련활동 신고·인증 활성화 및 현장 점검 강화)

여성가족부

1. 사업개요

□ 사업 목적

○ 청소년수련시설 등에서 실시하고 있는 전문성 있는 수련활동에 대하여 사전 신고 및 인증과 현장점검 등을 통해 청소년 활동 안전 강화

□ 사업 내용

○ 청소년 수련활동의 실시계획을 사전에 신고토록 하고, 신고 수리된 내용을 청소년 및 학부모가 확인할 수 있도록 인터넷 등에 공개

○ 청소년이 안전하고 유익한 활동을 선택하여 참여할 수 있도록 다양한 청소년 활동에 일정 기준 형식적 요건과 질적 특성을 갖춘 프로그램 인증실시

○ 미신고 청소년수련활동에 대한 모니터링과 인증프로그램의 이행 실태에 대한 현장점검 실시 등 이행확인

2. 성과지표

사업목표	성과지표	'21년도		'22년도 목표치	측정산식 (방법)
		목표치	실적		
청소년수련활동 활성화	신고·인증 프로그램 수(건)	5,000	3,681	3,865	신고건수+인증유지프로그램 수

○ (미달성사유) : 코로나19 확산 지속으로 인하여 수련활동 환경 전반이 전면 중단·위축됨에 따라 실제 운영에 따른 사전 신고가 대폭 축소됨

3. 예산현황 : 비예산 사업

4. 2021년도 추진실적

○ 주요내용

〈청소년수련활동 신고〉

- 신고 프로그램(프로그램 수) : 416건

※ ('18년) 4,469건 → ('19년) 4,276건 → ('20년) 912건 → ('21년) 416건

※ 코로나19 감염병 확산이 '20년 이후 지속됨에 따라 방역지침에 따라 모임 등 청소년수련활동 대부분이 축소·미실시 됨에 따라 '19년 대비 54.4%감소됨

〈청소년수련활동 인증〉

- 인증프로그램 유지건수 : 3,265건
- 이행여부 확인 및 현장점검 : 149건
- 방역관리 인증기준 도입 및 안전체크리스트 개발·보급

※ 유형별 활동 전·중·후 방역관련 안전체크리스트 개발 및 보급

- 코로나19 지속상황에 따라 비대면 활동방식의 인증프로그램을 각 기관에서 운영할 수 있도록 독려·지원

※ 전체 인증프로그램 중 비대면방식 등 운영 : ('20년) 131개 → ('21년) 161개 프로그램 운영 중

5. 2022년도 추진계획

○ 사업대상 : 청소년수련시설 등 청소년수련활동 주최자

○ 사업시행 주체 : 지방자치단체, 한국청소년활동진흥원, 지방청소년활동진흥센터 등

○ 주요내용

- 제도 개선 등 청소년 프로그램 운영 활성화 및 신뢰성 강화
  - 대면·비대면 방식 인증 프로그램의 각 현장 점검 기준에 따른 안전 확보 추진

    ※ 상시 방역관리 사항, 활동 전·중·후 방역 안전체크리스트 등 안전 확보 여부 관리 등
  - 인증심사원 운영·관리 체계 개선으로 제도 신뢰성 및 투명성 확보
  - 안전, 환경, 인권 등 보급형 인증수련활동 개발 및 적용
- 사후관리를 통한 안전관리 방안 마련
  - 시도센터 연계 지역별 청소년활동 운영현황 관리 및 모니터링 실시
  - 인증 운영 중지 및 재개, 실시일자통보 및 청소년 활동기록 관리
  - 맞춤형 사후관리를 위한 e청소년 내 인증수련활동별 실시간 현황 기능 개발

• 신고·인증운영현황을 시도센터 및 교육청에 공유(매월 1회)하여 안전을 확인한 프로그램에 청소년이 참여할 수 있도록 독려

- 신고·인증제 제도 맞춤형 교육 제공

• 대상자별(지자체 신고담당자 및 인증운영자, 인증심사원 등) 교육과정 개발 및 콘텐츠 제공으로 효과적 제도 운영

• 포스트코로나 등 대응을 위한 비대면 프로그램 개발 등 맞춤형 컨설팅 추진

담당부서	여성가족부 청소년활동안전과	담 당 자	김영진 사무관	전화번호	02)2100-6262
				이 메 일	spforce@korea.kr

2-2-5
(계속)

청소년 체험활동 안전관리 강화
(체험활동 안전 강화를 위한 종사자 안전교육 확대)

여성가족부

1. 사업개요

□ 사업 목적

○ 청소년수련시설 종사자에 대한 안전교육을 통해 안전한 활동여건 조성

□ 사업 내용

○ 시설 및 활동 유형별 전문화된 온·오프라인 교육 실시

2. 성과지표

사업목표	성과지표	'21년도		'22년도 목표치	측정산식 (방법)
		목표치	실적		
수련시설 종사자 직무별 안전교육 실시	수련시설 종사자 안전교육이수 인원(명)	3,200	4,902	3,520	교육과정 이수 인원 조사

3. 예산현황

(단위 : 백만원)

구 분	'21년도		'22년도 예산(B)	예산증감율 (B-A)/A	비 고
	예산(A)	집행			
총 계	431	431	334	- 6.9%	
- 기 타 (한국청소년활동진흥원)	431	431	334	- 6.9%	

4. 2021년도 추진실적

○ 종사자 직무별 안전관리 역량 강화를 위한 오프라인 교육

- 청소년지도자 직무별(운영대표자, 활동지도자, 시설관리자) 대상 안전교육

* 교육 수료인원 : ('18년) 1,818명 → ('19년) 2,134명 → ('20년) 852명 → ('21년) 136명

○ 청소년지도자 및 청소년 대상 상시 온라인교육 운영
- 코로나19로 인하여 온라인 교육 확대 운영(2,956명)
- 신규 콘텐츠 3종 개발·보급(모험시설물 및 옥외구조물 안전과정, 수련시설 안전점검표 활용, 운영대표자 운영과정)
- 청소년시설 종사자 외 맞춤형 연계(지도사 보수교육 등) 안전교육 참여(3,082명)

5. 2022년도 추진계획

○ 사업대상 : 청소년수련시설 종사자

○ 사업시행 주체 : 한국청소년활동진흥원, 지방청소년활동진흥센터

○ 주요내용

〈종사자 직무별 안전관리 역량 강화를 위한 맞춤형 교육 다양화〉
- 시도센터 연계 도서지역 등 찾아가는 소규모 안전교육 운영
- 수련시설 운영대표자 주관의 시설종사자 안전교육 과정 보급 추진
- 중대재해 처벌 등에 관한 법률('22.1.27시행) 등 현안 맞춤형 교육콘텐츠 제공 추진

〈상시 학습 환경조성을 위한 온라인교육 강화 및 대상 확대〉
- 청소년 활동 운영 담당자 등 모바일 중심 교육과정 운영 확대
- 포스트코로나 대비 온라인 교육 대상 확대 및 안전교육 과정 개발
- 비대면 온라인 교육 활성화에 따른 학습자의 이용환경 개선을 위한 기능 개선 추진

〈학교, 종교시설 등 청소년 및 체험활동 운영자 대상 교육 운영〉
- 청소년수련시설外 청소년활동 운영자 대상 맞춤형 안전교육과정 개발·운영

담당부서	여성가족부 청소년활동안전과	담 당 자	김영진 사무관	전화번호	02)2100-6262
				이 메 일	spforce@korea.kr

2-2-5
(계속)

청소년 체험활동 안전관리 강화
(수련시설 활성화 및 프로그램 안전 향상 도모)

여성가족부

1. 사업개요

□ 사업 목적

○ 공공 청소년수련시설에 안전관리 능력과 전문성을 갖춘 청소년지도사를 배치하여 안전한 활동여건 조성

□ 사업 내용

○ 수련활동과 안전관리 역량을 갖춘 청소년지도사의 활동 현장 배치 확대

※ (청소년지도사 배치지원) 청소년수련관, 문화의집 중심으로 청소년지도사 배치기준」 준수 시설에 한하여 지원(시설별 1명, 지자체 경상보조(50%매칭) / 정액지원)

2. 성과지표

사업목표	성과지표	'21년도		'22년도 목표치	측정산식 (방법)
		목표치	실적		
공공 청소년수련시설 청소년지도사 배치	청소년 지도사 배치지원 인원(명)	428	428	430	지자체 조사

3. 예산현황

(단위 : 백만원)

구 분		'21년도		'22년도 예산(B)	예산증감율 (B-A)/A	비 고
		예산(A)	집행			
총 계		5,214	5,214	5,318	2.0	
- 국 비	청소년육성기금	5,214	5,214	5,318	2.0	

4. 2021년도 추진실적

구 분	시설수 (개소)	지원인원(명)			
		소계	1급	2급	3급
합 계	428	428	27	379	22
청소년수련관	155	155	12	140	3
청소년문화의집	264	264	15	230	19
청소년수련원	9	9	-	9	-

5. 2022년도 추진계획

○ 사업대상 : 청소년지도사

○ 사업시행 주체 : 여성가족부, 지방자치단체

○ 주요내용

- 공공 청소년수련시설(428개소)에 청소년지도사(430명) 배치 지원
  - 배치 추진실적, 배치기준 준수현황 등 점검 : 7월
  - 배치기준 미충족 시설 구인공고 실적 점검 : 11월
  - 배치지도사 사업실적 조사(만족도 조사 포함) : 익년도 1월

담당부서	여성가족부 청소년활동안전과	담 당 자	김영진 사무관	전화번호	02)2100-6262
				이 메 일	spforce@korea.kr

2-2-5
(종료)

위험도 높은 체험활동 안전관리 강화
(생존수영교육 등 물놀이 교육 강화)

교육부

1. 사업개요

□ 사업 목적

○ 초등학생 생존수영교육 및 수영 기능교육을 통하여 물에 대한 적응력 향상과 위기 상황에서 자기 생명 보호 능력 강화

○ 수영교육에 대한 필요성과 중요성에 대한 인식제고 및 공감대 형성

□ 사업 내용

○ 지역 및 시설 여건 등을 고려하여 가능한 지역부터 초등 수영 실기교육을 1~6학년까지 확대 실시

○ 단위학교 여건을 고려한 다양한 방식의 생존수영교육을 통해 위기상황 시 자신의 생명 보호조치 능력 배양

2. 성과지표(정책만족도 등의 정성적 성과지표 병용)

사업목표	성과지표	'21년도		'22년도 목표치	측정산식 (방법)
		목표치	실적		
생존수영교육 참가	참여 학생 수	135만 명	152만 명	해당없음	시도별 참여인원 수합

3. 예산현황

(단위 : 백만원)

구 분	'21년도		'22년도 예산(B)	예산증감율 (B-A)/A	비 고
	예산(A)	집행			
총 계	4,350	1,604	0	△100.0	
- 기 타 (특별교부금)	4,350	1,604	0	△100.0	

○ ’21년 예산 미집행(90% 미만 사업) 사유

- 코로나19 영향으로 수영장이용이 어려워 시도별 예산 집행에 한계

○ ’22년 예산 감소 사유

- 시도교육청 이양사업으로 특별교부금 감액

4. 2021년도 추진실적

○ ’21년 초등생존수영교육은 이론·실내체험·실기교육 등으로 병행 운영

※ 초등 생존수영교육 지원계획 수립·시행(’21년 2월)

○ 감염병 지속·확산에 따라 온라인 또는 교실에서 생존수영교육이 가능하도록 실내체험 예시자료와 워크북 등을 개발·보급(7월)하고 시도별 우수사례(’21.5, 담당자협의회) 공유·확산

워크북 자료1(7월)

워크북 자료2(7월)

생존수영 영상자료

※ (자료탑재) 이론수업자료(4차시) 학교체육진흥회 누리집(cspep.or.kr) 탑재, 생존수영 동영상 콘텐츠 EBS 누리집(www.ebs.co.kr) 탑재, 초등학교 생존수영실기교육 매뉴얼(’19년 보급) 활용 안내

5. 2022년도 추진계획

○ 해당없음

담당부서	교육부 체육예술교육지원팀	담 당 자	조정익 연구사	전화번호	044)203-6862
				이 메 일	dragoncji@korea.kr

2-2-5
(계속)

청소년 체험활동 안전관리 강화
(육상레저스포츠시설 안전점검 및 안전교육)

문화체육관광부

1. 사업개요

□ 사업 목적

○ 육상레저스포츠 시설과 관련한 안전점검·안전교육 실시를 통한 청소년 체험활동 안전관리 강화

□ 사업 내용

○ 고위험 육상레저스포츠 시설 대상 안전점검 및 레저스포츠 담당 공무원, 사업자, 종사자, 이용자 등 대상 안전교육 실시 등

2. 성과지표

사업목표	성과지표	'21년도		'22년도 목표치	측정산식 (방법)
		목표치	실적		
레저스포츠 시설 안전점검	점검시설 수	250개소	251개소	250개소	점검시설수 집계
레저스포츠 안전교육	교육 인원	200명	344명	200명	교육인원 집계

※ 코로나-19 장기화 상황 고려 21년도 목표치 설정

3. 예산현황

(단위 : 백만원)

구 분		'21년도		'22년도 예산(B)	예산증감율 (B-A)/A	비 고
		예산(A)	집행			
총 계		1,597	1,597	1,597	0	
- 국 비	기금(국민체육진흥기금)	1,597	1,597	1,597	0	

4. 2021년도 추진실적

○ 주요내용

- 육상레저스포츠 시설 안전점검(250개소)
  - 지자체 및 레저스포츠시설 사업장 대상 안전점검 매뉴얼 제작·배포
  - 안전점검 사업장 점검결과 통보(8, 11월) 및 계도 추진
- 레저스포츠 안전교육 교재 리뉴얼
  - 코로나-19 장기화 및 확산 우려에 따라 집합교육 미실시, 안전교육 교재 리뉴얼* 추진

    * 안전교육 교재 종목별 세분화(4→8종), 교재내용 최신화, 교재 전문성 및 현장 활용성 강화, 사이즈 축소로 휴대성 강화 등

5. 2022년도 추진계획

○ 사업대상 : 레저스포츠 담당 공무원, 사업자, 종사자 및 이용자 등

○ 사업시행 주체 : 국민체육진흥공단

○ 주요내용

- 레저스포츠시설 안전점검 실시 및 점검결과 통보·계도
- 온라인 교육 콘텐츠 개발·제작, 레저스포츠 사업자·종사자, 이용자 및 관계 공무원 등 대상 현장·온라인 교육

담당부서	문화체육관광부 체육진흥과	담 당 자	신민아 주무관	전화번호	044)203-3137
				이 메 일	rose6500@korea.kr

2-3-1
(계속)

대상별 맞춤형 진로활동 내실화
(자유학기제, 교과연계 등 초·중등 학생 대상 진로활동 확대)

여성가족부

1. 사업개요

□ 사업 목적

○ 자유학년제를 연계하여 다양한 체험활동 및 진로체험 기회를 제공함으로써 청소년의 꿈과 끼를 키우고, 미래 지향적 잠재역량 함양에 기여

□ 사업 내용

○ 여성가족부, 산하 공공기관 등을 활용하여 진로·직업 등 자유학년제 체험 프로그램 제공 및 홍보

2. 성과지표

사업목표	성과지표	'21년도		'22년도 목표치	측정산식 (방법)
		목표치	실적		
여성가족부 및 산하기관 진로직업체험의 날 운영	운영체험처 수	6개	6개	6개	참여청소년 수

3. 예산현황 : 비예산 사업

4. 2021년도 추진실적

○ 코로나19 발생에 따른 온라인 개학 및 사회적 거리두기 시행에 따른 대면활동 자제로 코로나19 상황 호전 및 학사일정 정상 운영 시 진행 예정이었던 진로·직업체험의 날' 시행 계획 취소

5. 2022년도 추진계획

○ 여성가족부 진로·직업 체험의 날 운영

○ 여성가족부 산하기관 자유학년제 연계 프로그램 운영(연중)

담당부서	여성가족부 청소년활동진흥과	담 당 자	정효진 전문위원	전화번호	02)2100-6248
				이 메 일	hyojin0929@korea.kr

2-3-1
(계속)

대상별 맞춤형 진로활동 내실화
(진로탐색-개발-취업을 연계한 대학생 진로활동 실시)

고용노동부

1. 사업개요

□ 사업 목적

○ (대학일자리센터 운영 지원) 대학 내 취업·창업지원 관련 원스톱 전달체계로 저학년부터 적성 및 전공 등을 고려하여 조기 진로·취업지도를 제공하는 등 대학의 청년취업 및 창업지원 역량 강화

□ 사업 내용

○ (규모) '22년 예산 325억원, 약 100개 대학 지원 예정*

* '22년 사업 공모 및 심사·선정 후 최종 지원대학 결정

○ (지원 내용) 대학당 연간 2억원 지원*

* '거점형 특화프로그램' 운영 시 최대 4.5억원 지원

○ (주요 기능) 대학 내 진로지도 및 취·창업 지원기능 통합·연계 및 공공고용서비스 기능과의 연계 서비스 제공을 통해 청년고용정책의 주요 전달체계 역할 수행

① (대학 내) 대학일자리플러스센터를 중심으로 청년특화 원스톱 진로·취업지원, 진로탐색 및 전문상담 지원, 일자리매칭 등 종합 지원
- 진로·취업지원 원스톱 서비스 제공 인프라 구축, 진로·취업지원기능 통합 연계 조직 구축 등 청년특화 원스톱 진로·취업지원 인프라 구축
- 청년의 진로탐색 시기부터 체계적인 경력개발 지원서비스 제공
- 청년기 경력설계 관련, 생활·심리·적응·경제·학업 등 통합적 상담 요구에 대해 기초상담 제공, 전문가 심층 상담 서비스 연계 제공
- 대학 내 기업정보의 통합·관리를 통한 일자리 발굴·매칭 강화
- 청년정책 홍보, 정책사업 참여연계 등 청년정책 체감도 제고 및 정부의 주요 청년일자리사업 전반에 대한 홍보 등 고용서비스 전달체계로서의 기능
- 취업역량 강화지원을 위한 특화프로그램의 운영 및 제공

② (대학 밖) 고용센터, 청년센터, 지자체 등과의 연계·협업을 통한 지역청년고용거버넌스 구축 및 공동 협력사업 발굴·추진
- 인적·물적 규모확대를 통해 자대생·졸업생 뿐만 아니라, 타대생 및 인근지역 청년에게까지 서비스 확대

2. 성과지표*(정책만족도 등의 정성적 성과지표 병용)

사업목표	성과지표	'21년도		'22년도 목표치	측정산식 (방법)
		목표치	실적		
대학일자리센터 운영실적	① 운영대학 수	100	100	100	운영대학 수 (약정체결 대학)
	② 청년정책에 대한 인지도(%)	45.0	42.1	45	(인지자수 /참여자수)×100

○ '21년 성과지표 미달성시 사유 기재

- 코로나19의 장기화로 대학 운영의 비대면 체제도 함께 장기화하고, 이에 따라 접근성을 강점으로 하는 대학일자리센터에 대한 청년들의 방문 가능성 및 빈도가 낮아져 이를 통한 청년정책 인지도·체감도 제고 제한

3. 예산현황

(단위 : 백만원)

구 분		'21년도		'22년도 예산(B)	예산증감율 (B-A)/A	비 고
		예산(A)	집행			
총 계		18,200	18,195	32,500	78.6	
- 국 비	일반회계	18,200	18,195	32,500	78.6	

4. 2021년도 추진실적

○ '15년 추경으로 21개 대학일자리센터 설치 후 '21년 100개소로 확대하여 청년특화 원스톱 고용서비스 전달체계 확대

○ 서비스를 더욱 강화하고 제공 범위를 졸업생(2년 이내) 및 지역 청년까지 확대한 대학일자리플러스센터를 도입(16개교)

○ 연차별 성과평가 내실화 및 대학별 현장 컨설팅·모니터링 지원 등 추진

- 권역별 집단컨설팅, 대학별 서면컨설팅, 평가 미흡대학 집중 컨설팅, 신규 및 유형 전환 대학 현장컨설팅 등 맞춤형 컨설팅 실시

5. 2022년도 추진계획

○ (사업대상) 재학생, 졸업생(2년 이내), 지역 청년

○ (사업시행 주체) 고용센터, 대학

○ (주요내용) 대학 내 진로 및 취업기능 통합·연계, 취업 지원 및 전문 상담 지원 강화, 대학 밖의 공공고용서비스 기능과의 거버넌스를 구축하여 청년고용지원 서비스 제공

- 서비스 강화 및 대상 범위를 확대한 대학일자리플러스센터를 본격 도입하여 지역 청년에 대한 서비스를 더욱 강화하고 청년고용정책의 핵심 전달체계 역할을 수행

① (대학 내) 대학일자리플러스센터를 중심으로 청년특화 원스톱 진로·취업지원, 진로탐색 및 전문상담 지원, 일자리매칭 등 종합 지원

- 진로·취업지원 원스톱 서비스 제공 인프라 구축, 진로·취업지원기능 통합 연계 조직 구축 등 청년특화 원스톱 진로·취업지원 인프라 구축
- 청년의 진로탐색 시기부터 체계적인 경력개발 지원서비스 제공
- 청년기 경력설계 관련, 생활·심리·적응·경제·학업 등 통합적 상담 요구에 대해 기초상담 제공, 전문가 심층 상담 서비스 연계 제공
- 대학 내 기업정보의 통합·관리를 통한 일자리 발굴·매칭 강화
- 청년정책 홍보, 정책사업 참여연계 등 청년정책 체감도 제고 및 정부의 주요 청년일자리사업 전반에 대한 홍보 등 고용서비스 전달체계로서의 기능
- 취업역량 강화지원을 위한 특화프로그램의 운영 및 제공

② (대학 밖) 고용센터, 청년센터, 지자체 등과의 연계·협업을 통한 지역청년고용거버넌스 구축 및 공동 협력사업 발굴·추진

- 인적·물적 규모확대를 통해 자대생·졸업생 뿐만 아니라, 타대생 및 인근지역 청년에게까지 서비스 확대

담당부서	고용노동부 청년고용기획과	담 당 자	최영욱 사무관	전화번호	044)202-7416
				이 메 일	yhhs@korea.kr

2-3-1
(계속)

대상별 맞춤형 진로활동 내실화
(청소년 대상 맞춤형 진로체험 확대 실시)

고용노동부

1. 사업개요

□ 사업 목적

○ 청소년의 조기 진로체험 및 진로교육을 활성화하고, 진로상담 서비스를 확대하여 청소년의 올바른 직업의식 형성 및 진로탐색을 지원하고 청년실업 문제 해소에 기여

□ 사업 내용

○ 한국잡월드를 통해 전국 청소년(5세~19세)들에게 직업관련 자료·정보를 전시 및 제공하고, 직업체험프로그램을 개설·운영

2. 성과지표(정책만족도 등의 정성적 성과지표 병용)

사업목표	성과지표	'21년도		'22년도 목표치	측정산식 (방법)
		목표치	실적		
한국잡월드 운영	전시체험관 방문객수	13.4만명	14.8만명*	19.9만명	입장권 발권 (강연·공연·행사 참여자 제외)
	전시체험 콘텐츠 신규개발 개선 건수	55	55	55	당해연도 전시체험관 신규개발·개선 건수

* 보정계수 : 실제 운영요건에 따라 방문객수 보정

- 목표치 설정 근거 : 최근3년 평균이용객 × 학령인구감소율 × 코로나영향 (상반기 10%, 하반기 50%)
- 코로나 영향 운영 : 정부 방역수칙 운영요건(8㎡ 당 1명)인 정원의 26%로 운영함

- 방문객수 보정 : 목표치 근거를 실제 운영 정원 비율로 보정(상반기 10%→26% / 하반기 50% →26%)

※ 상반기 방문객수 42,278명 → 16,261명 = (42,278명×10%) / 26%
하반기 방문객수 68,488명 → 131,708명 = (68,488명×50%) / 26%

3. 예산현황

(단위 : 백만원)

구 분		'21년도		'22년도 예산(B)	예산증감율 (B-A)/A	비 고
		예산(A)	집행			
총 계		26,962	26,962	20,042	△25.7	
- 국 비	한국잡월드운영지원 (일반회계)	26,962	26,962	20,042	△25.7	

○ '22년 예산 감소 사유
- 총 지출규모 축소

4. 2021년도 추진실적

○ 주요내용
- (한국잡월드) '21년에도 '코로나19' 대유행이 지속됨에 따라 정부지침에 따른 수용인원 축소 등으로 인해, 입장객은 '19년 대비 83% 수준
  * (이용객) ('19년) 64만 명 ('20년) 7만 명 ('21년) 11만 명
- 메카이브(만들기 체험관) 추진, 비대면 진로 프로그램 개발 등 수혜자 확대를 위한 신사업 콘텐츠 개발 진행

5. 2022년도 추진계획

○ 사업대상
- (진로체험 프로그램) 전국 중·고등학생, (한국잡월드) 5세~19세 전국 청소년

○ 사업시행 주체
- 고용노동부(청년고용기획과) : 전체 사업 구상 및 세부사업 설정, 자유학기·학년제 등 진로지도·직업체험 관련 의견 수렴 및 반영, 모니터링 등
- 산하기관(한국잡월드) : 미래직업, 진로설계, 직업 간접체험 등을 위한 프로그램 운영

○ 주요내용

- (한국잡월드) 신사업*을 추진하여 이용객 및 서비스 방식 확대를 통한 고객확대 및 수입 제고 효과 기대

* ① (만들기 체험관 조성) 어린이·청소년 한정 ⇒ 전 연령층으로 확대하여, 모든 연령이 다양한 방식으로 참여할 수 있는 '메카이브' 구축('22년 상반기 개관 예정)

② (비대면 진로 프로그램) 오프라인 한정 ⇒ 비대면 서비스를 본격적으로 운영하여, 온라인으로 청소년 직업진로 프로그램 제공

③ (4차 산업혁명 직업체험관 설치·운영) 청소년체험관 리뉴얼 ⇒ 빅데이터 및 스마트팜 기술 등 4차 산업혁명 핵심기술 체험 프로그램 설치 및 운영

담당부서	고용노동부 청년고용기획과	담 당 자	이정순 사무관	전화번호	044)202-7442
				이 메 일	iris7000@korea.kr

2-3-1
(계속)

대상별 맞춤형 진로활동 내실화
(과학기술인재 진로지원센터)

과학기술정보통신부

1. 사업개요

□ 사업 목적

○ 과학기술 분야 진로 지원을 위한 다양한 진로 탐색·체험 프로그램 및 과학기술 진로·직업에 대한 실효성 있는 정보제공을 통해 미래 인재의 이공계 유입 촉진

□ 사업 내용

○ 단계별 진로·직업 체험 프로그램, 과학기술 진로컨설팅 지원 등 온·오프라인을 활용한 다양한 이공계 진로 상담·체험 프로그램 운영

○ 과학기술 진로 컨설턴트 육성·활용, 과학기술 분야 진로·직업 분석 및 정보 제공, 이공계 신직업 실태조사 및 진로가이드 개발

2. 성과지표(정책만족도 등의 정성적 성과지표 병용)

사업목표	성과지표	'21년도		'22년도 목표치	측정산식 (방법)
		목표치	실적		
이공계 유망 진로·직업에 대한 시의성·실효성 있는 정보 제공과 수요자 니즈에 부합하는 진로탐색·체험 프로그램 제공	과학기술인재 진로지원센터 수혜자 수 (명)	27,805	28,929	29,797	과학기술인재 진로지원센터 프로그램 참여·활용자 수

3. 예산현황

(단위 : 백만원)

구 분		'21년도		'22년도 예산(B)	예산증감율 (B-A)/A	비 고
		예산(A)	집행			
총 계		777	777	521	△32.9%	
- 국 비	일반회계	777	777	521	△32.9%	

○ '21년 예산 미집행(90% 미만 사업) 사유 : 해당없음

○ '22년 예산 감소 사유

- 사업 예산 중 진로지원센터 온라인 시스템 및 프로그램 운영비* 43.1% 감액

  * ('21) 594백만원 → ('22) 338백만원

4. 2021년도 추진실적

○ 성장 단계별 과학기술 분야 진로 지원 프로그램 내실화 및 운영

- 초중고 학생 대상 단계별* 맞춤형 과학기술 분야 진로 역량 강화할 수 있는 진로 체험 및 컨설팅, 산업현장 탐방, 멘토링 프로그램 등 운영

  * (초) 진로·직업 체험프로그램(체험형) → (초·중) 진로·직업 체험프로그램(심화형), 과학영재교육원 진로교육 프로그램 → (중·고) 과학기술 진로컨설팅(드림톡 콘서트) → (고) 산업현장 탐방 및 직무멘토링

  ※ 총 수혜자 수 : 28,929명('21.12월 기준)

○ 과학기술 분야 진로컨설턴트 육성·지원

- 다양한 과학기술 분야 전문가를 통한 전문적인 진로·직업 컨설팅 제공을 위해 신규 전문가 컨설턴트 42인 선발(누적 총 462인)
- 컨설턴트 역량 강화를 위한 온라인 워크숍 운영 및 지속적인 소통 및 의견 수렴을 통해 학교(학생)-컨설턴트 연계 및 지원

○ 과학기술 분야 진로지원 온라인 서비스 활성화

- 온라인 진로지원 시스템 활용 이공계 전문가 및 과학·진로 교사와 초중고 학생 연계 개인 맞춤형 진로·직업 멘토링 및 컨설팅 확대

  ※ ('20) 10회 → ('21) 237회

- 코로나19로 인해 학교 방문 진로 컨설팅 지원이 원활하지 않은 상황에 대응하여 '온라인 진로 토크 영상' 제작 및 송출

  * 항공우주, 물리학, 컴퓨터공학, 기계자동차, 건축 등 온라인 진로 지원 영상 업로드

- 과학기술 신직업, 관련 학과·진학, 체험처 등 진로·직업 관련 정보를 카드뉴스, 인포그래픽 형태로 제작 제공

○ 과학기술 분야 신직업 실태조사·분석 및 진로 가이드라인 개발

- 신직업의 직무 내용, 필요 지식 및 능력, 경력, 종사자 현황 등을 바탕으로 신직업 직무 특성과 핵심역량, 전문성에 관한 분석 및 가이드라인 개발

5. 2022년도 추진계획

○ 사업대상 : 초·중·고등학생

○ 사업시행 주체 : 과학기술정보통신부(한국과학창의재단)

○ 주요내용

- (진로역량 강화 프로그램 운영) 단계별 진로 탐색·체험 및 산업현장 탐방 프로그램 등 이공계 잠재인력의 성장 촉진을 위한 프로그램 운영
  - 초등·중학 대상 과학기술 분야 진로 체험 프로그램 및 과학기술 진로 토크 컨설팅(드림톡 콘서트) 프로그램, 고교 학생 대상 산업현장 탐방 프로그램 운영
- (온라인 플랫폼 활성화) 온라인 플랫폼 기반 과학기술 진로 멘토링, 스낵형 진로 정보 콘텐츠 등을 활용한 수요자 중심의 진로 컨설팅 및 정보 제공
  - 과학기술 진로지원센터 플랫폼 및 진로 컨설턴트를 활용한 전문적이고 실효성 있는 '1:1 온라인 멘토링' 및 '진로 컨설팅' 활성화 추진
  - 모바일 및 초·중등학생이 익숙한 형태의 트렌디한 콘텐츠 및 관심있는 주제로 미래 유망 직업, 과학기술 관련 학과 등 진로·진학 정보 지속 제공
  - 과학기술 관련 신직업 연구·조사를 통한 진로가이드 개발·확산
- (연계 및 협력 강화) 연구 개발물(진로가이드 등) 활용, 오프라인-온라인 프로그램 연계, 유관기관과의 협력 강화를 통해 성과의 질 제고
  - 진로가이드를 활용한 컨설턴트 역량 제고 및 온라인 시스템을 활용한 지속적인 진로 컨설팅 지원, 유관기관과 연계·협력을 통해 진로 정보 유통 강화 등 추진

담당부서	과학기술정보통신부 미래인재양성과	담 당 자	이현우 사무관	전화번호	044)202-4832
				이 메 일	aptlxm@korea.kr

2-3-1
(계속)

자유학기제, 교과 연계 등 초·중등 학생 대상 진로활동 확대

교육부

1. 사업개요

□ 사업 목적

○ 소질과 적성을 고려한 학생 개인 맞춤형 진로교육 기반 조성 및 진로활동 지원을 위한 진로교육 기반 학교교육과정 편성·운영

○ 진로중심 교육과정 운영 및 다양한 진로교육 콘텐츠 개발·보급을 통한 학생의 진로설계 역량 강화 및 교원의 진로교육 역량 신장 지원

□ 사업 내용

○ 초·중·고등학교 특정 학년(학기)*에 학생들의 체계적인 진로탐색을 위한 진로교육 집중 학년·학기제 운영

* 초 5~6학년, 중3, 고1의 진로전환기

※ 진로수업, 진로체험, 진로상담, 진로심리검사 등 집중 실시

○ 진로관련 과목* 및 창의적체험활동, 교과연계 진로교육** 확산 지원

* (초등학교) 실과, (중·고등학교) 진로와 직업

** 학교 교육과정에서 운영되고 있는 교과수업에 진로교육 성취기준을 연계하여 운영

○ 맞춤형 진로교육 지원을 위한 진로교육 콘텐츠 및 프로그램* 개발·보급

* 진로수업용 콘텐츠(지도서, 워크북, PPT 등), 소외계층 진로기초교육 프로그램

2. 성과지표(정책만족도 등의 정성적 성과지표 병용)

사업목표	성과지표	'21년도		'22년도 목표치	측정산식 (방법)
		목표치	실적		
초·중등학교 진로교육 활성화	진로교육 콘텐츠 개발·보급	3종	3종	1종	개발 종수

3. 예산현황

(단위 : 백만원)

구 분		'21년도		'22년도 예산(B)	예산증감율 (B-A)/A	비 고
		예산(A)	집행			
총 계						
- 국 비	일반회계					
	특별회계					
	기금(기금명)					
- 기 타 (특별교부금)		550	550	0	△100	

※ 시도교육청의 예산으로 진로교육 콘텐츠 공동 개발 추진('22~)

4. 2021년도 추진실적

○ 주요내용

- 초·중·고의 진로교육 집중학년·학기제 및 진로중심 교육과정 운영 지원
- 학교 교육과정 속 진로활동 확대를 위해 진로 체험처 23,133개, 프로그램 164,799개 ('14~'21 누적)를 진로체험망 '꿈길(www.ggoomgil.go.kr)'을 통해 안내
- 진로수업용 블렌디드 진로교육 콘텐츠(3종) 개발·보급

5. 2022년도 추진계획

○ 사업대상 : 학교(학생, 교사 및 학부모)

○ 사업시행 주체 : 시·도교육청 및 학교

○ 주요내용

- 초·중·고의 진로교육 집중학년·학기제 및 진로중심 교육과정 운영 지원
- '꿈길'을 통해 진로체험처 및 프로그램 정보 제공(연중)
- 진로수업용 메타버스 진로교육 콘텐츠 개발·보급

담당부서	교육부 진로교육정책과	담 당 자	유삼목 장학관	전화번호	044)203-6237
				이 메 일	ysm2020@korea.kr
			남덕호 연구사	전화번호	044)203-6341
				이 메 일	ndh0109@korea.kr

2-3-1
(계속)

지역격차 해소를 통한 청소년의 진로체험 기회의 형평성 제고

교육부

1. 사업개요

□ 사업 목적

○ 진로교육 사각지대 최소화를 위해 농어촌 등 소외지역 학생의 진로체험 지원

□ 사업 내용

○ 농어촌, 도서벽지 등 소외 지역 소재 학교로 체험처(멘토)가 직접 찾아가거나 학생이 체험처를 방문하는 진로체험버스 프로그램 운영

※ 코로나19 상황으로 인해 비대면 온라인 진로체험버스 프로그램 운영

○ 원격영상 진로멘토링 플랫폼을 이용하여 다양한 분야의 전문가들이 학생들에게온라인 멘토링 지원

2. 성과지표

사업목표	성과지표	'21년도		'22년도 목표치	측정산식 (방법)
		목표치	실적		
기회격차 해소	진로체험버스 및 원격영상 진로멘토링 운영 횟수	2,300회	4,992회	2,800회	'꿈길' 및 '원격영상 진로멘토링' 관리 시스템을 통해 자료 취합

3. 예산현황

(단위 : 백만원)

구 분		'21년도		'22년도 예산(B)	예산증감율 (B-A)/A	비 고
		예산(A)	집행			
총 계		3,600	3,600	2,900	△19.4	
- 국 비	일반회계					
	특별회계					
	기금(기금명)					
- 기 타 (예산항목 기재)		3,600	3,600	2,900	△19.4	

○ ’21년 예산 미집행(90% 미만 사업) 사유
- 해당없음

○ ’22년 예산 감소 사유
- 시도의 소외지역의 특성을 고려하여 양질의 진로체험 프로그램을 제공하기 위해 ’22년 특교 지원 축소 및 시도교육청 자체 예산 확보 추진

4. 2021년도 추진실적

○ 진로체험버스 : 체험 인프라가 부족한 소외 지역 소재 학교들을 직접 찾아가거나, 학생들이 찾아오는 형태 또는 온라인으로 진로체험 프로그램 운영
※ (’21) 운영 횟수 2,683회, 학생 만족도 4.53

○ 원격영상 진로멘토링 : 다양한 분야의 전문가 멘토들이 원격영상 진로멘토링 플랫폼을 활용하여 실시간 온라인 진로 특강, 상담 등 제공
※ (’21) 운영 횟수 2,309회, 학생 만족도 4.29

5. 2022년도 추진계획

○ 사업대상 : 전국 초·중·고교, 학교 밖 청소년 기관 중 소외지역 소재 학교 우선 지원

○ 사업시행 주체 : (주최/주관) 교육부 / 17개 시·도교육청
※ 위탁 기관 : (진로체험버스) 한국과학창의재단 / (원격영상 진로멘토링) 한국청년기업가정신재단

○ 주요내용
- (진로체험버스) 기존의 대면 방식 및 비대면 원격 진로체험 방식을 병행하여, 소외 지역 중 읍면·군 지역 학교의 참여율 제고
- (원격영상 진로멘토링) 주문형 멘토링을 포함한 원격영상 진로멘토링 수업 횟수 확대, 플랫폼 기능 개선 및 교수·학습 콘텐츠 내실화 추진

담당부서	교육부 진로교육정책과	담 당 자	선보영 사무관	전화번호	044)203-6226
				이 메 일	by.sun@korea.kr
		담 당 자	서기태 교육연구사	전화번호	044)203-6195
				이 메 일	makerseo@korea.kr

2-3-1
(종료)

대상별 맞춤형 진로활동 내실화
(농촌지역 농업 분야 고교생 장학금 지원)

농림축산식품부

1. 사업개요

□ 사업 목적

○ 농어촌 지역 학부모 교육비 부담 경감 및 농촌지역 농업 분야 고교생에 대한 장학금 지원으로 우수 농업 인력 양성

□ 사업 내용

○ 농업계 고교생에 대해 장학금 지원

* 지원금액(연간 1인기준) : 50만원

2. 성과지표*(정책만족도 등의 정성적 성과지표 병용)

사업목표	성과지표	'21년도		'22년도 목표치	측정산식 (방법)
		목표치	실적		
농촌지역 고교생 장학금 지원으로 학비부담 경감	장학금 지원 수혜자수	1,000명	1,600명	해당없음	해당없음

○ '21년 성과지표 미달성시 사유 기재 : 해당없음

3. 예산현황

(단위 : 백만원)

구 분		'21년도		'22년도 예산(B)	예산증감율 (B-A)/A	비 고
		예산(A)	집행			
총 계				-	-	종료사업
- 국 비	일반회계					
	특별회계	500	800	-	-	종료사업
	기금(기금명)					

○ ’21년 예산 미집행(90% 미만 사업) 사유 : 해당없음

○ ’22년 예산 감소 사유

- ’21년부터 고등학교 전면 무상교육 실시로 장학금(등록금) 지원 폐지

4. 2021년도 추진실적

○ 농업계 고교생 1,600명에 대해 장학금 지원(800백만원)으로 학부모 교육부담 경감 및 농촌지역 학생에 균등한 교육기회 제공

5. 2022년도 추진계획 : 해당없음

※ 2021년도 종료사업의 경우에는 작성 불필요
- 종료사업은 ’21년도 추진실적은 기재하고 ’22년도 시행계획은 ‘해당 없음’ 표기

담당부서	농림축산식품부 농촌여성정책팀	담 당 자	우미옥 사무관	전화번호	044)201-1566
				이 메 일	mowoo@korea.kr

2-3-1
(신규)

청소년 대상 미디어 리터러시 교육 강화 (시청자권익증진 사업)

방송통신위원회

1. 사업개요

□ 사업 목적

○ 디지털 기술 발달과 비대면 사회로의 전환 등에 따라, 미디어교육을 통해 청소년이 미디어에 쉽게 접근하고 올바르게 이해하여 사회에 참여할 수 있도록 지원

□ 사업 내용

○ 청소년들이 미디어를 올바르게 이해하고 쉽게 활용할 수 있도록 학교 교육과정 및 진로 체험 활동과 연계한 맞춤형 미디어교육 운영

2. 성과지표

사업목표	성과지표	'21년도		'22년도 목표치	측정산식 (방법)
		목표치	실적		
시청자미디어센터를 통한 미디어교육 수강생 만족도 제고	시청자미디어센터 이용자 만족도	92.6	92.6	92.8	5점 리커트 척도 (100점 만점 환산) / 센터 이용자 대상 설문조사

○ '21년 성과지표 미달성시 사유 기재 : 해당없음

3. 예산현황

(단위 : 백만원)

구 분		'21년도		'22년도 예산(B)	예산증감율 (B-A)/A	비 고
		예산(A)	집행			
총 계		1,064	1,057	1,214	14.1%	-
- 국 비	일반회계	-	-	-	-	-
	특별회계	-	-	-	-	-
	기금 (방송통신발전기금)	1,064	1,057	1,214	14.1%	-
- 기 타 (예산항목 기재)		-	-	-	-	-

○ ’21년 예산 미집행(90% 미만 사업) 사유 : 해당없음

○ ’22년 예산 감소 사유 : 해당없음

4. 2021년도 추진실적

○ 미디어 분야 미래인재 양성을 위해 초·중·고 학생, 학교 밖 청소년 등 대상별 맞춤형 미디어교육 및 진로체험 기회 제공

- 초·중·고 동아리(’21년 74개교), 중학교 자유학년제(’21년 215개교), 고교학점제(’21년 10개교) 등 교육과정 및 진로탐색 과정과 연계한 미디어교육 운영
- 소외지역 학교 대상 ‘찾아가는 미디어 나눔버스’ 운영을 통해 뉴스·라디오 제작 및 더빙 체험 등 다양한 미디어 체험 기회 제공(’21년 70개교)
- 학교 밖 청소년들이 미디어 분야 진로를 체험할 수 있도록 학교밖청소년지원센터, 청소년 수련관 등과 연계한 맞춤형 미디어교육 지원(’21년 11개 기관)

5. 2022년도 추진계획

○ 사업대상 : 청소년

○ 사업시행 주체 : 방송통신위원회(시청자미디어재단)

○ 주요내용

- 자유학기제(중), 고교학점제(고) 및 동아리(초중고) 등 교육과정과 연계한 미디어교육 운영 및 ‘찾아가는 미디어 나눔버스’를 활용한 진로탐색 지원
- 장애학생이 미디어를 쉽게 활용할 수 있도록 시·청각 장애, 발달장애 등 장애 특성을 고려한 맞춤형 특수학교 미디어교육 운영
- 학교 밖 청소년의 미디어 체험 및 진로 경험을 위해 10개 지역 시청자미디어센터를 통한 ‘이음 프로그램’ 제공

담당부서	방송통신위원회 지역미디어정책과	담 당 자	윤영란 사무관	전화번호	02)2110-1451
				이 메 일	lanyee@korea.kr

2-3-2
(계속)

학교 밖 청소년 대상 진로교육 강화

여성가족부

1. 사업개요

□ 사업 목적

○ 학교 밖 청소년은 진로·진학 지원에 있어 재학생보다 부족한 지원으로 공교육과의 격차 발생

- '진로교육법' 상 학교 밖 청소년 등 사회적 배려대상자를 위한 진로교육 시책을 마련하도록 하고 있으나 지원 부재

* 재학생의 경우 학교당 1명 이상 진로전담교사를 배치하여 진로 지원

진로교육법 제5조(국가 및 지방자치단체 등의 책무)

② 국가 및 지방자치단체는 장애인, 북한이탈주민, 저소득층 가정의 학생 및 학교 밖 청소년 등 사회적 배려대상자를 위한 진로교육 시책을 마련하여야 한다.

진로교육법 시행령 제4조(진로전담교사)

① 중학교, 고등학교 및 특수학교(중학교 또는 고등학교 교육과정 운영 부분으로 한정한다. 이하 같다)의 진로전담교사는 교육부령으로 정하는 과목이 「교원자격검정령」 제4조에 따라 담당과목으로 표시(부전공과목으로 표시된 경우를 포함한다)된 교원자격증을 보유한 교사로 배치하여야 한다.

③ 진로전담교사는 학교당 1명 이상을 배치하여야 한다. 다만, 교육감이 정하는 일정 규모 이하의 학교에 두는 진로전담교사는 순회(巡廻) 근무 형태로 배치할 수 있다.

○ 학업중단 후 진로찾기에 어려움을 겪는 청소년 지원을 위해 학교밖청소년지원센터 진로직업체험 프로그램 강화 필요

* 진로탐색, 진로설계, 진로체험 등 체계적인 진로지원 프로그램 제공

□ 사업 내용

○ (맞춤 진로상담·직업적성검사) 사회진출을 앞에 둔 학교 밖 청소년에 직업관련 전문상담 서비스 제공

○ (기초기술훈련) 직장체험에 필요한 직무의 기초기술 습득 및 올바른 생활습관 형성

○ (직업체험) 청소년작업장, 청소년우호기업 등에서 일경험을 습득함으로써 전문 직업훈련 또는 취업에 원활하게 적응할 수 있도록 지원

2. 성과지표

사업목표	성과지표	'21년도		'22년도 목표치	측정산식 (방법)
		목표치	실적		
학교밖청소년 직업역량강화	프로그램 수혜인원	500명	553명	700명	실적결과보고서

3. 예산현황 : 별도예산 없음(학교밖청소년지원센터 사업비에 포함)

4. 2021년도 추진실적

○ 직업역량강화 프로그램 운영을 통한 자립 지원
- 직업역량강화 프로그램 9개시도 : 75개 기초훈련과정 운영 및 279개 직장체험 사업장 발굴

○ 지역2자원 네트워크 활용, 참여자 요구 반영한 사업장 발굴

○ 전국 9개 시도 지역 청소년 553명 참여

5. 2022년도 추진계획

○ 학교 밖 청소년의 자립의식 제고를 위한 다양한 기초직업훈련 및 직업체험 제공 등 직업역량 강화프로그램 운영 강화
- 직업역량강화 프로그램 확대 운영('21년 9개소 → '22년 14개소)

○ 학교 밖 청소년의 수요와 역량에 맞는 창의력을 발휘할 수 있는 일터와 연계하여 성공경험, 성취기회를 부여함으로써 자기주도형 진로직업체험 전문 플랫폼 조성

담당부서	여성가족부 학교밖청소년지원과	담 당 자	최요한 사무관 김흥식 주무관	전화번호	02)2100-6319 02)2100-6317
				이 메 일	joychoi81@korea.kr dillkim@korea.kr

2-3-2
(계속)

학교 밖 청소년 대상 진로교육 강화
(학교 밖 청소년 내일이룸학교 운영)

여성가족부

1. 사업개요

□ 사업 목적

○ 학교 밖 청소년 대상 맞춤형 직업훈련 및 취업지원을 통해 청소년의 경제적 자립역량 강화

○ 취업 취약계층인 학교 밖 청소년에게 전문 직업훈련을 제공하여 취업 등 사회적 자립 기반을 마련할 수 있는 정책도입 필요성 제기

□ 사업 내용

○ (훈련대상) 만 15세 이상 만 24세 이하의 학교 밖 청소년

○ (훈련기간) 3월~11월 (훈련과정별 상이)

○ (훈련직종) 학교 밖 청소년의 특성과 수요를 반영한 직종으로, 난이도 및 취업률 등을 종합적으로 고려하여 선정

○ (훈련과정)
- 예비학교 : 직업훈련 시작 전 훈련과정 안내 및 훈련생 간 친밀감 형성 등을 통한 훈련생의 적응 지원
- 직업훈련 : 취업직종과 관련된 전문 기술교육 및 취업준비
- 특화 프로그램 : 직업훈련 외에 검정고시 준비, 예·체능 활동, 심리상담 등 훈련생의 학력취득 및 특기적성 개발 지원

○ (지원사항) 전문 직업훈련, 자립장려금* 및 취업지원 등

* 출석률에 따라 차등지원(1인당 최대 월 30만원)

2. 성과지표

사업목표	성과지표	'21년도		'22년도 목표치	측정산식 (방법)
		목표치	실적		
학교 밖 청소년 전문직업훈련을 통한 자립역량 강화	훈련생 중도 탈락률	29% 이하	17%	25% 이하	중도탈락인원/ 모집인원

3. 예산현황

(단위 : 백만원)

구 분		'21년도		'22년도 예산(B)	예산증감율 (B-A)/A	비 고
		예산(A)	집행			
총 계		3,113	3,113	3,113	-	
- 국 비	청소년육성기금 (사회안전망구축)	3,113	3,113	3,113	-	내일이룸학교

4. 2021년도 추진실적

○ 학교 밖 청소년에 특화된 최신 전문 직업훈련 사업 지속 추진

* 훈련기관 및 훈련생 : 13개소(14개 과정), 224명

5. 2022년도 추진계획

○ 최신 취업 수요에 맞춘 훈련 과정 개설

* ('22) 플라워&플랜테리어, K-푸드테크 전문가, 산업계 의료기술전문가 양성 과정 등 신규 개설

○ 훈련기관 운영의 내실화

- 종사자 역량 교육 강화 및 우수사례 공유, 현장점검 및 컨설팅 강화

○ 훈련생 기능 경연대회 개최(하반기)

○ 훈련기관별 심리상담사 필수 배치 및 상담사 기초 역량 교육 강화

- 훈련생 심리상담 지원을 통해 훈련과정 지속 참여를 유도할 수 있는 심리상담인력 1명을 필수 배치하고, 훈련과정 초반부터 참여하여 훈련생의 심리 지원 강화

담당부서	여성가족부 학교밖청소년지원과	담 당 자	유선혜 주무관	전화번호	02)2100-6313
				이 메 일	laelle@korea.kr

2-3-2
(계속)

학교 밖 청소년 취·창업기반조성 및 자립동기 강화 (학교 밖 청소년 대상 문화예술교육 지원)

문화체육관광부

1. 사업개요

□ 사업 목적

○ 문화예술 체험을 통해 청소년들의 사회적 관계성과 자존감을 향상시키고, 나아가 건강한 삶의 영위와 안정적인 사회 적응을 지원

○ 위기 청소년, 소년원학교의 범죄 연루 청소년 등을 대상으로 문화예술 체험, 치유형 프로그램을 지원하여 문화예술교육의 사회적 역할 강화

○ 학업 중단 청소년이 겪는 어려움으로 인해 발생하는 사회문제를 해결하고 청소년의 건전한 성장 및 자립 지원

□ 사업 내용

○ (학교 밖 청소년 및 소년원학교 문화예술교육 지원) 청소년지원센터 꿈드림, 청소년 쉼터, 소년원학교 등 지원시설을 통한 문화예술교육 프로그램 지원

2. 성과지표

사업목표	성과지표	'21년도		'22년도 목표치	측정산식 (방법)
		목표치	실적		
학교 밖 청소년 문화예술교육 지원	문화예술교육 지원 프로그램 수	70개	62개	50개	한국문화예술교육진흥원 사업실적

○ '21년 성과지표 미달성 사유

- 코로나19 상황 변화에 따른 문화시설·공간 운영중단 반복 등으로 안정적인 프로그램 운영에 한계 및 교육 수혜자 참여율 저조

3. 예산현황

(단위 : 백만원)

구 분		'21년도		'22년도 예산(B)	예산증감율 (B-A)/A	비 고
		예산(A)	집행			
총 계		783	783	675	△13.8%	
- 국 비	일반회계	783	783	675	△13.8%	

○ '22년 예산 감소 사유

- 보조사업 연장평가 결과에 따른 내역사업 감액 조정

4. 2021년도 추진실적

○ (문화예술교육 지원) 청소년지원센터꿈드림, 청소년쉼터, 소년원학교 등 62개 교육시설 62개 프로그램 운영

5. 2022년도 추진계획

○ 탈학교·탈가정 청소년 및 소년원학교 문화예술교육 지원

- 지원규모 : 탈학교·탈가정 청소년 지원시설 내 50개 프로그램 지원 예정
- 추진방법 : 한국문화예술교육원 주관, 법무부·여가부 협력
- 주요내용
  - 소년원학교(10개), 꿈드림·청소년 쉼터·미인가 대안학교(40개) 등 다양한 탈학교·탈가정 청소년 지원시설 지원
  - 탈학교·탈가정 청소년, 소년원학교 학생의 인성 함양 및 사회적 관계성을 향상시키는 문화예술교육 프로그램 운영으로 자존감 향상 및 문화예술 돌봄 기능 확대

담당부서	문화체육관광부 문화예술교육과	담 당 자	손문희 사무관	전화번호	044-203-2766
				이 메 일	smh0828@korea.kr

2-3-2
(계속)

학교 밖 청소년 대상 진로교육 지원 (청소년 비즈쿨)

중소벤처기업부

1. 사업개요

□ 사업 목적

○ 학교 중심의 교육에서 소외되어 있는 학교 밖 청소년에 대한 기업가정신 교육을 통해 자신감과 도전정신 배양

□ 사업 내용

○ 지원대상

- 학교 밖 청소년 지원센터(학교 밖 청소년 지원에 관한 법률 제12조)

○ 지원방식

- 센터당 500만원* 내외의 지원예산 지급 및 필수 프로그램 운영

* 센터 창업동아리 참여인원(평균 13.5명)을 감안하여 일반 비즈쿨(초등) 지원금액과 동일

○ 지원내용

- 창업·경제교육, 창업동아리, 전문가 특강 지원 등 센터 운영
- 기업가적 마인드 함양, 체험형 교육 프로그램 지원
- 비즈쿨 페스티벌 참여, 담당교사 연수 등 교육 지원

2. 성과지표(정책만족도 등의 정성적 성과지표 병용)

사업목표	성과지표	'21년도		'22년도 목표치	측정산식 (방법)
		목표치	실적		
학교 밖 비즈쿨 운영을 통한 기업가정신 교육 사각지대 해소	운영기관 수	8	9	8	지원기관 수

* 비즈쿨 사업은 '21~'22년 연속사업으로 지원기관 수 '21년과 동일하게 운영(2년협약)

3. 예산현황

(단위 : 백만원)

구 분		'21년도		'22년도 예산(B)	예산증감율 (B-A)/A	비 고
		예산(A)	집행			
총 계		6,165	6,165	6,395	3.7%	
- 국 비	일반회계	6,165	6,165	6,395	3.7%	

* 2-1-3 과학기술 산업 분야 핵심인재 양성 사업과 동일 예산임

○ '21년 예산 미집행(90% 미만 사업) 사유 : 해당없음

○ '22년 예산 감소 사유 : 해당없음

4. 2021년도 추진실적

○ 601명 학생 대상 기업가정신 관련 이론교육 실시 및 체험교육 8회 운영하고, 총 17개 창업 동아리 운영

○ 이론교육 지원을 위해, 기업가정신 교구 및 기자재를 개발하여 보급

○ 온라인 비즈쿨 페스티벌을 통해, 학교밖센터 학생의 자발적 참여 유도

5. 2022년도 추진계획

○ 사업대상

- 학교 밖 청소년 지원센터 (학교 밖 청소년 지원에 관한 법률 제12조)

○ 사업시행 주체

- 청소년 비즈쿨 전담기관 (창업진흥원)

○ 주요내용

- 기업가정신 관련 이론교육과 체험 중심의 창업교육을 운영하고, 지방청 및 지역 거점학교 등을 통한 지역 고유의 체험활동 및 경진대회 운영
- 비즈쿨 페스티벌을 통한 학교 밖 센터의 우수성과 공유 및 교류의 장 마련

담당부서	중소벤처기업부 창업촉진과	담 당 자	박은비 주무관	전화번호	044)204-7666
				이 메 일	qdq4216@korea.kr

2-3-3
(계속)

진로교육 활성화를 위한 협력 체계 구축
(지역 연계를 통한 진로체험활동 강화)

여성가족부

1. 사업개요

□ 사업 목적

○ 중앙행정기관으로서 자유학년제를 연계하여 다양한 체험활동 및 진로체험 기회를 제공함으로써 청소년의 꿈과 끼를 키우고, 미래 지향적 잠재역량 함양에 기여

□ 사업 내용

○ 여성가족부, 산하 공공기관 등을 활용하여 진로·직업 등 자유학년제 체험 프로그램 제공 및 홍보

2. 성과지표 : 해당 없음

* 교육부 성과지표에 포함

3. 예산현황 : 비예산 사업

4. 2021년도 추진실적

○ 코로나19 발생에 따른 온라인 개학 및 사회적 거리두기 시행에 따른 대면활동 자제로 코로나19 상황 호전 및 학사일정 정상 운영 시 진행 예정이었던 진로·직업체험의 날' 시행 계획 취소

5. 2022년도 추진계획

○ 여성가족부 진로·직업 체험의 날 운영

○ 여성가족부 산하기관 자유학년제 연계 프로그램 운영(연중)

담당부서	여성가족부 청소년활동진흥과	담 당 자	정효진 전문위원	전화번호	02)2100-6248
				이 메 일	hyojin0929@korea.kr

2-3-3
(계속)

청소년수련시설을 활용한 진로교육 강화
(진로교육 활성화를 위한 협력 체계 구축)

교육부

1. 사업개요

□ 사업 목적

○ 단위 학교의 진로체험처 발굴·활용의 어려움 해소를 위하여 지역사회와 연계한 지원체제 구축으로 진로교육 지원

□ 사업 내용

○ 청소년 진로체험 및 자유학기제 지원을 위한 교육(지원)청과 지자체 간 협약, 조례 제정 등으로 진로체험지원센터 운영을 지원하고 범사회적 진로체험처 제공 확대 유도

※ 비영리법인(단체), 청소년시설(청소년수련관 / 청소년문화의집), 대학 등을 활용하여 지자체 / 교육(지원)청 직영, 위탁 형태로 운영 및 시·군 통합 등 자율결정

2. 성과지표(정책만족도 등의 정성적 성과지표 병용)

사업목표	성과지표	'21년도		'22년도 목표치	측정산식 (방법)
		목표치	실적		
지역협력 체계 구축	청소년수련 시설을 활용한 진로체험 지원센터 위탁 및 활용 유무	청소년수련 시설을 활용한 진로체험지원센터 위탁 및 활용 유도 (50개소)	54개소	청소년수련 시설을 활용한 진로체험지원 센터 위탁 및 활용 유도 (50개소)	시·도교육청별 진로체험지원센터 위탁 운영 현황 취합 자료

3. 예산현황

(단위 : 백만원)

구 분		'21년도		'22년도 예산(B)	예산증감율 (B-A)/A	비 고
		예산(A)	집행			
총 계		5,400	5,400	455	△91.6	
- 국 비	일반회계					
	특별회계					
	기금(기금명)					
- 기 타 (특별교부금)		5,400	5,400	455	△91.6	

※ 해당금액은 진로체험지원센터 활성화 사업의 231개 센터운영 예산임

○ '21년 예산 미집행(90% 미만 사업) 사유

- 해당없음

○ '22년 예산 감소 사유

- 진로체험지원센터 운영 예산은 그간 특별교부금을 지원하였으나, 지역사회와 교육청 연계·협력을 통한 교육 자치를 강화하기 위해 시도교육청이 지역의 여건과 재정상황을 고려하여 대부분의 예산을 자체 확보하도록 추진

4. 2021년도 추진실적

○ 청소년수련시설을 활용한 진로체험지원센터 54개소 운영 중

구분	서울	부산	대구	인천	광주	대전	울산	세종	경기	강원	충북	충남	전북	전남	경북	경남	제주	계
전체센터	25	16	4	14	1	4	5	1	31	18	10	14	14	22	23	18	2	222
수련시설 활용	8	5	-	3	-	4	3	-	9	6	3	8	-	4	1	-	-	54

※ 청소년 수련시설 : 청소년수련관, 문화의집, 지자체 재단, 민간 재단법인 등

※ 위탁센터 126개소 중 54개(42.9%), 교육청 위탁 29개소, 지자체위탁 25개소

5. 2022년도 추진계획

○ 사업대상 : 시도교육(지원)청, 지방자치단체

○ 사업시행 주체 : 사업 계획 수립 및 총괄관리(교육부), 사업 집행(17개 시도교육청)

교 육 부		시도교육청		지자체
▸ 사업계획 수립 ▸ 특별교부금 교부 ▸ 사업관리 총괄	⇌	▸ 사업 운영을 위한 행·재정 지원 ▸ 사업 관리·점검·결산	⇌	▸ 사업 운영을 위한 행·재정 지원

○ 주요내용

- 조례 제·개정 등을 통해 시도교육청 및 지자체의 예산, 인력, 프로그램 운영 등이 안정적으로 지원될 수 있도록 유도
- 체험처 발굴 활성화, 진로체험지원 인력 발굴·관리, 프로그램 개발·운영, 지역협력체계 활성화 등 센터 담당자의 역량 강화 지원

담당부서	교육부 진로교육정책과	담 당 자	선보영 사무관	전화번호	044)203-6226
				이 메 일	by.sun@korea.kr
		담 당 자	서기태 교육연구사	전화번호	044)203-6195
				이 메 일	makerseo@korea.kr

2-3-3
(계속)

지역 연계를 통한 진로체험 활동 강화
(진로체험망 '꿈길'을 통한 체험처 활동 정보 제공 확대)

교육부

1. 사업개요

□ 사업 목적

○ 지역사회의 진로체험처, 초·중등·특수학교 및 청소년 지원기관의 체계적 진로체험 운영 지원을 위한 진로체험망 운영

□ 사업 내용

○ (정보제공) 진로체험 제공 희망 기관 및 개인은 진로체험 정보(위치, 내용, 일시 등)를 '꿈길'에 등록 → 학교 및 청소년 지원기관에 제공

○ (진로체험신청) 학교 및 청소년 지원기관은 원하는 진로체험을 검색, 신청 및 매칭확정 등 운영관리 업무를 원클릭으로 처리

○ (진로체험 질 관리) 체험처 점검 및 활동결과(안전도, 만족도, 불만 사항 등) 관리를 통해 안전하고 질 높은 진로체험 운영이 가능하도록 지원

사용자별 주요 활용 내용

- (초·중·고교 및 청소년지원기관) 진로체험 검색 및 신청, 활동계획 및 결과 관리
- (진로체험처) 진로체험 등록, 운영 관리(승인 및 취소 등)
- (진로체험지원센터) 진로체험처 발굴·등록, 점검(질 및 안전 등) 관리
- (교육청) 관할 지역의 학교 및 진로체험처 운영 관리
- (개인) 진로체험처 및 프로그램 검색, 진로체험 이력 관리

2. 성과지표 : 해당없음

3. 예산현황

(단위 : 백만원)

구 분		'21년도		'22년도 예산(B)	예산증감율 (B-A)/A	비 고
		예산(A)	집행			
총 계		938	938	657	△30.0	
- 국 비	일반회계					
	특별회계					
	기금(기금명)					
- 기 타 (특별교부금)		938	938	657	△30.0	

○ '21년 예산 미집행(90% 미만 사업) 사유

- 해당없음

○ '22년 예산 감소 사유

- 꿈길 기능 개선 사업 기추진에 따른 예산 감액

4. 2021년도 추진실적

○ 지역사회 체험처 23,136개, 프로그램 165,310개 제공('21.12월 기준)

○ 학교 밖 청소년 대상 기관*으로 '꿈길' 서비스 확대 및 개인 활용 기능 개발

- 다양한 기관 및 개인이 '꿈길'을 활용할 수 있게 되어 청소년의 진로체험 접근경로가 다각화

* 위탁형 대안학교, 학교형태 학력인정 평생교육기관, 청소년 방과후아카데미

〈 꿈길 등록 체험처 유형별 현황('21.12월 기준) 〉

구분	공공기관/ 공기업	민간기업	청소년/ 시민단체	학교/ 대학교	개인사업자	계
체험처 수	6,857 (30%)	4,141 (18%)	1,265 (5%)	1,739 (8%)	9,134 (39%)	23,136
프로그램 수	90,786 (54.9%)	15,985 (9.7%)	9,553 (5.8%)	23,433 (14.2%)	25,553 (15.5%)	165,310

5. 2022년도 추진계획

○ 사업대상 : 전국 초·중등학교 및 청소년지원기관, 지역사회 진로체험처

○ 사업시행 주체 : 교육부 / 17개 시·도교육청

○ 주요내용

- 서비스 대상별 맞춤형 기능 개발 및 활용 교육을 통한 지원강화
- 서비스 대상기관 확대, 진로체험 질 관리 및 진로체험에 대한 정보 제공 기능 강화

담당부서	교육부 진로교육정책과	담 당 자	김지애 사무관	전화번호	044)203-6226
				이 메 일	simooluk27@korea.kr
		담 당 자	박정연 교육연구사	전화번호	044)203-6994
				이 메 일	cutypys@korea.kr

2-3-3
(계속)

진로교육 활성화를 위한 협력체계 구축 (농업·농촌미래유망산업분야 자유학년제 연계)

농림축산식품부

1. 사업개요

□ 사업 목적

○ 자유학년제와 연계하여 농업·농촌 미래성장산업분야 진로탐색프로그램을 제공하며 현장 멘토 파견 및 현장체험 지원을 통해 원활한 진로교육을 돕고, 청소년에게 농업에 대한 올바른 인식과 미래 유망 직업에 대한 비전을 제시

□ 사업 내용

○ (진로체험 지원) 농업·농촌 미래성장산업분야 직업에 대한 체험프로그램 선정, 발굴 및 체험비 지원 등

○ (안전 및 품질관리) 현장체험처 시설에 대한 안전점검과 체험프로그램 운영 및 진행인력에 대한 실태점검 실시 및 보험지원으로 안전하고 내실 있는 현장 체험 운영

2. 성과지표(정책만족도 등의 정성적 성과지표 병용)

사업목표	성과지표	'21년도		'22년도 목표치	측정산식 (방법)
		목표치	실적		
진로 현장체험 지속적 지원	진로 현장체험 프로그램 참여인원	7,275명	11,802명	7,300명	진로체험 참가 인원 조사

3. 예산현황

(단위 : 백만원)

구 분		'21년도		'22년도 예산(B)	예산증감율 (B-A)/A	비 고
		예산(A)	집행			
총 계		199	199	176	△11.6	
- 국 비	일반회계					
	특별회계	199	199	176	△11.6	
	기금(기금명)					

4. 2021년도 추진실적

○ 사업대상 : 자유학기 및 자유학년제 운영학교

○ 주요내용

- 현장체험처로 선정된 사업장에서 농업·농촌 미래성장산업분야 직업에 대한 체험프로그램 운영 시 체험비 등 지원

  * '꿈길'을 통한 체험학습 신청에 한하여 지원

- 진로체험을 원하는 학교에 찾아가는 멘토 파견 지원, 자체 수업을 원하는 학교에 기 제작된 학습지도안 및 동영상 제공

○ 주요 실적 및 성과

- (진로체험 지원) 27개 체험처에서 73개 학교, 7,308명이 진로체험을 실시

  * (현장체험) 25개교 1,371명 / (찾아가는체험) 53개교 5,937명*5개교 중복포함

- (찾아가는 멘토) 28개 학교 159개 학급 4,494명에게 진로수업

  ※ 〈참고〉 직업분야별 운영결과

구 분	합 계	플랜테리어	반려동물 행동교정사	식물유전공학	곤충산업 전문가	원예 스마트팜	반려동물 매개치료사
학급수	159	93	39	8	12	5	2
비율(%)	100	58.5	24.5	5.0	7.5	3.1	1.3

- (주요 성과) 코로나19 방역하에 청소년들에게 농업·농촌 미래성장 직업분야 체험을 통해 농업·농촌분야 관심 확대 및 인식제고

  * 설문조사 결과 농업·농촌 분야 진로체험 참여 전(23.5%)·후(38.1%) 관심도 14.6%p 증가

5. 2022년도 추진계획

○ 사업대상 : 자유학기 및 자유학년제 운영학교

○ 사업시행 주체 : 농림축산식품부(한국농어촌공사)

○ 주요내용

- 진로 현장체험 체험프로그램 운영

  * 진로 현장체험 지속적 지원 ('21년 실적) 11,802명 → ('22년 계획) 7,300

- 체험비(체험비, 식비, 교통비) 지원 : 체험학생당 20천원* 이내(학교 당 최대 500만원)

  * 인당 체험프로그램 비용의 90% 지원

- 체험활동 안전 및 품질 관리

  * 현장체험처 당 최대 10만원 범위에서 지원(체험안전보험료 50% 지원)

○ ('22년도 선정 체험처) 참여대상 업체 중 프로그램 참가 신청서를 제출한 업체

  * '꿈길'사이트를 통해 참여 신청서 접수('22. 2월~3월)

- 참여대상 : 398개소

합계	체험마을	6차산업	스마트팜	수출	관광농원	신규발굴
398	319	34	20	7	2	16

○ 사업추진체계

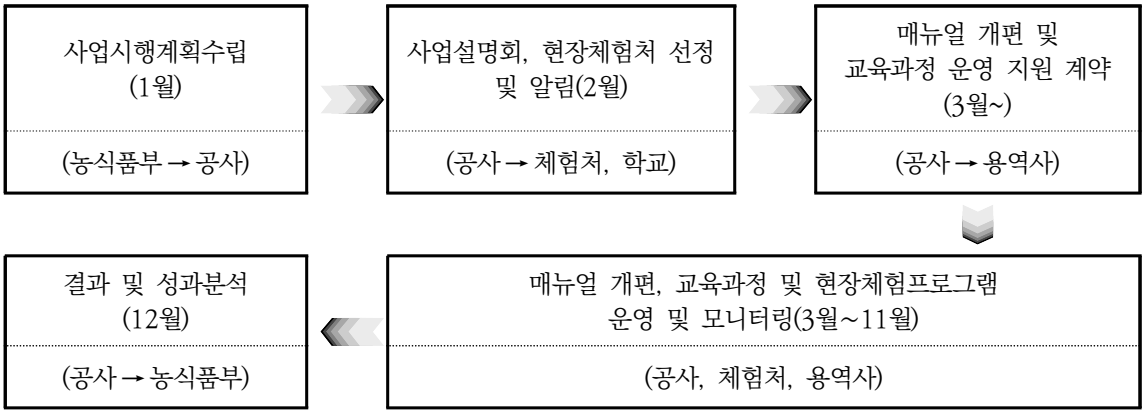

○ 추진일정

- 사업계획 수립, 현장체험처 선정 및 공고 : '22.1~2월
- 진로체험 운영(3월~11월)
- 결과보고 및 정산(12월)
- 사업추진결과 및 설문조사 등 분석('22.12월~'23.1월)

추진과제	1월	2월	3월	4월	5월	6월	7월	8월	9월	10월	11월	12월
사업계획 수립, 현장체험처 선정												
진로체험 운영												
결과보고 및 정산												
사업 결과 취합 및 결과 분석												

담당부서	농림축산식품부 농촌산업과	담 당 자	신우창 사무관	전화번호	044)201-1590
				이 메 일	sintnt@korea.kr

2-3-3
(계속)

진로교육 활성화를 위한 협력 체계 구축 (해양체험프로그램 운영 및 도시-어촌교류 촉진)

해양수산부

1. 사업개요

□ 사업 목적

○ 청소년에게 해양에 대한 이해를 돕고, 진취적인 해양정신의 함양을 위해 지역특색을 반영한 해양체험·교육 프로그램 운영

○ 1교 1촌 자매결연을 통해 미래의 성장 주역인 어린이·청소년들에게 어촌과 수산업의 가치와 중요성에 대한 인식 제고

□ 사업 내용

○ (해양체험프로그램 운영) 청소년을 대상으로 지역특색을 반영한 해양체험·교육프로그램 운영
- 해양수산부 소속기관의 지역 해양자원을 활용하여 청소년들에게 해양레저 체험, 해양·항만시설 견학 및 진로 교육 등 해양의식 제고를 위한 실효적 교육 실시
- 해양수산 분야 전문가가 초·중등 학교를 직접 방문하여 해양에 관한 지식·정보를 제공하여 해양의 가치·중요성을 알리고 해양의식 확산

○ (도시-어촌교류 확대) 청소년을 대상으로 어촌생활을 체험·견학하고 학습 할 수 프로그램 운영
- (1교1촌 자매결연 지원) 코로나19 시대 도·어 교류 촉진을 위해 현장체험, 비대면 어촌체험 등 다양한 형태 병행 운영
- (비대면 어촌체험교실 운영) 학교 교육과정 및 어촌자원의 특성을 반영한 어촌체험키트를 개발, 학교 보급 및 마을에서 체험프로그램으로 활용할 수 있도록 지원
- (매뉴얼 개발·보급) 초등학교 교육과정에 맞는 어촌체험 프로그램을 발굴하고 교과에 맞춤 프로그램 운영을 위한 매뉴얼 개발

2. 성과지표

사업목표	성과지표	'21년도		'22년도 목표치	측정산식 (방법)
		목표치	실적		
해양체험 프로그램 운영	체험 교육 참여인원	40만명	16만명	18만명	실적집계
해양레저스포츠 체험교실	체험인구	50만명	13만명	- (사업 종료)	실적집계
도시-어촌교류 확대	1교1촌 교류활동건수	60회	85회	85회	결과보고서

○ '21년 성과지표 미달성시 사유

- 코로나19 확산에 따른 거리두기 강화로 체험 활동 프로그램 축소 운영 등 불가피하게 목표달성이 어려웠음

3. 예산현황

(단위 : 백만원)

구 분		'21년도		'22년도 예산(B)	예산증감율 (B-A)/A	비 고
		예산(A)	집행			
총 계		2,098	2,098	1,020	△51.3	
- 국 비	일반회계	1,872	1,872	270	△85.6	
	특별회계	226	226	750	-	
	기금(기금명)	-	-	-	-	
- 기 타 (예산항목 기재)		-	-	-	-	

○ '21년 예산 미집행(90% 미만 사업) 사유 : 해당없음

○ '22년 예산 감소 사유

- 재정분권에 따른 지방이양사업으로 지정됨에따라 해양수산부에서 지자체 보조사업인 해양레저 체험 프로그램 사업 종료

4. 2021년도 추진실적

〈청소년 해양체험프로그램 운영〉

○ 청소년에게 해양에 대한 이해를 돕고 진취적인 해양정신의 함양을 위해 지역특색을 반영한 해양체험·교육프로그램 운영

- 해양수산부 소속기관(14개)의 지역 해양자원을 활용하여 청소년들에게 해양레저 체험, 해양·항만시설 견학 및 진로 교육 등 해양의식 제고를 위한 교육 실시
- 해양수산 분야 전문가가 초·중등 학교를 직접 방문하여 해양에 관한 지식·정보를 제공하여 해양의 가치·중요성을 알리고 해양의식 확산

〈해양체험교실 운영〉

○ 전국 12개 시·도의 70여개의 해양레저체험 교실 운영을 통해 카누, 요트, SUP 등 다양한 체험으로 다양한 해양레포츠를 소개하고 수상안전교육 강화

- 해양레포츠를 접하기 어려운 저소득층·다문화 자녀 뿐 아니라 게임중독 청소년 대상으로 해양캠프를 진행하여 해양레저스포츠 체험등 건전한 여가를 즐길 수 있는 기회 제공

  * 당초 495명 계획이었으나, 코로나19 확산에 따른 거리두기 강화로 참여인원 축소(100명)

- 학생대상의 생존수영 교육 및 구명뗏목 이용법, 구조법 학습 등 수상 안전교육 프로그램 운영으로 안전의식 강화

〈도시-어촌 교류 확대〉

○ (1교1촌 자매결연 지원) 기업·단체·소그룹 스템프 투어 등 도시어촌 교류 실시

- 코로나19 상황을 반영하여 주로 소그룹 재능기부(의료, 미용, 보건, 전자제품 수리 등)로 추진

  * (기업단체) 18회 (수협단위조합) 2회 (소그룹) 65회

○ (비대면 어촌체험교실 운영) 어촌에서 실시간으로 송출되는 어촌체험 방송을 통해 어린이들이 가정에서 어촌을 체험하고 양방향 소통(240명 참석)

구분	일시		주제	어촌체험 내용
사전교육	8. 19(목)		인간과 바다	체험꾸러미 설명
라이브 방송	8. 20(금)	15 :00 ~ 15 :40 (40')	물고기잡이의 과거와 현재	독살체험
	8. 21(토)		풍부한 수산물	조개잡이, 범게잡이
	8 .22(일)		직업체험 1	오징어 낚시
	8. 23(월)		직업체험 2	해녀체험
	8. 24(화)		직업체험 3	뻘배체험
	8. 25(수)		수산물의 유통	수산시장 방문
	8. 26(목)		바다 스포츠	수상 스포츠
정리교육	8. 27(금)		우리가 지켜야 할 바다	해양쓰레기 처리

○ (매뉴얼 개발·보급) 초등학교 교육과정을 반영한 어촌체험교구 및 안내서(10종)를 제작, 전국 초·중학교에 제공(1,100명 참석)

지역	마을명	특징	체험교구
부산 영도구	동삼	마을 캐릭터	상군해녀 '동사미' 열쇠고리 만들기
인천 옹진군	이작	자연경관	대이작도 '풀등' 샌드아트
경기 화성시	제부	자연경관	제부리 입체 마을지도 만들기
강원 양양군	수산	주요 체험	나만의 '수산마리나'호 만들기
충남 서산시	중리	특산물	감태 빼빼로 만들기
충남 보령시	무창포	특산물	소라주꾸미 석고방향제 만들기
전남 함평군	돌머리	마을 경관	바다테라리움 만들기
경북 포항시	창바우	주요 체험	소라고둥 화분 만들기
경남 남해군	유포	전통어업	캔버스아트 석방렴 만들기
제주 서귀포시	사계	어업문화유산	반짝반짝 태왁무드등 만들기

5. 2022년도 추진계획

〈청소년 해양체험프로그램 운영〉

○ 사업대상 : 전국 초·중·고등학교 학생

○ 사업시행 주체 : 해양수산부

○ 주요내용

- 해양수산부 소속기관 체험시설(청사, 등대, 박물관, 선박, 항만시설 등)을 개방하여 해양수산 분야 직업체험 공간으로 활용하고, 찾아가는 해양교실 등 수요자 맞춤형 교육 추진
- 창의적 체험활동, 자유학기제와 연계, 다양한 체험프로그램을 운영하여 청소년들에게 해양의 중요성을 알리고, 진로 탐색의 장 마련

〈어린이 어촌체험 프로그램 운영〉

○ 사업대상 : 전국 초·중등학교 학생 및 일반국민

○ 사업시행 주체 : 해양수산부, 지자체, 한국어촌어항공단, 각급 학교 등

○ 주요내용

- 어린이 어촌체험 프로그램(실시간 방송, VR 등), 1교1촌 도시어촌 교류 등
- (해양수산부) 사업추진 방향 및 계획 수립, 관계기관 의견 수렴
- (한국어촌어항공단) 세부사업계획 수립, 사업 안내 및 홍보, 행사 희망학교 공모, 행사 대상학교 선정, 자매결연 행사 추진, 행사비 지원
- (각 급 학교) 1교 1촌 자매결연 행사 신청, 학교별 자매결연 교류행사 계획 수립, 행사 실시 및 결과보고서 제출

담당부서	해양수산부 해양정책과	담 당 자	신강섭 사무관	전화번호	044)200-5226
				이 메 일	7422728@korea.kr
	해양수산부 해양레저관광과		임우현 서기관	전화번호	044)200-6186
				이 메 일	lim8900@korea.kr
	해양수산부 어촌어항과		류지호 사무관	전화번호	044)200-5651
				이 메 일	hannaharendt@korea.kr

2-3-4
(계속)

청소년(청년) 취업 지원 기반 강화

여성가족부

1. 사업개요

□ 사업 목적

○ 육아·가사 등으로 경력 단절된 여성 대상 직업상담, 구인·구직 관리, 직업교육훈련, 인턴십, 취업 후 사후관리 등 종합적인 취창업지원 서비스 제공으로 여성 경제활동 참가율 제고

□ 사업 내용

○ 여성새로일하기센터(이하 '새일센터')를 통해 경력단절여성 등을 대상으로 구직상담, 구인업체 발굴, 취업 연계 및 사후관리 등 종합 취업서비스 지원

○ 고부가가치 직종 훈련 등 맞춤형 직업교육훈련을 실시하고, 취업 후 직장에 적응할 수 있도록 인턴기회 제공 및 사후관리 강화

2. 성과지표(정책만족도 등의 정성적 성과지표 병용)

사업목표	성과지표	'21년도		'22년도 목표치	측정산식 (방법)
		목표치	실적		
여성경제활동 촉진지원	새일센터 이용 취업자 대비 상용직 비율(%)	68.6	69.8	67.8	새일센터 실적보고 시스템 활용

3. 예산현황

(단위 : 백만원)

구 분		'21년도		'22년도 예산(B)	예산증감율 (B-A)/A	비 고
		예산(A)	집행			
총 계		70,170	70,170	73,741	3,571	4.8
- 국 비	일반회계	70,170	70,170	73,741	3,571	4.8

○ ’21년 예산 미집행(90% 미만 사업) 사유 : 해당없음

○ ’22년 예산 감소 사유 : 해당없음

4. 2021년도 추진실적

○ 주요내용

- 새일센터(전국 159개소)의 취업상담, 직업훈련, 취업연계 등 종합 취업지원 서비스 제공(취업 18만건, 구직상담 57만건)
- 구인 수요가 높은 취업 직종 위주의 다양한 직업교육훈련, 고부가가치 직종 및 미래 산업에 대비 전문 훈련과정 운영 확대(738개)
- 사전상담에서 취업알선·복지서비스 연계까지 개인별 맞춤형 사례관리(경력이음 사례관리 서비스) 제공(’21년 28개소)

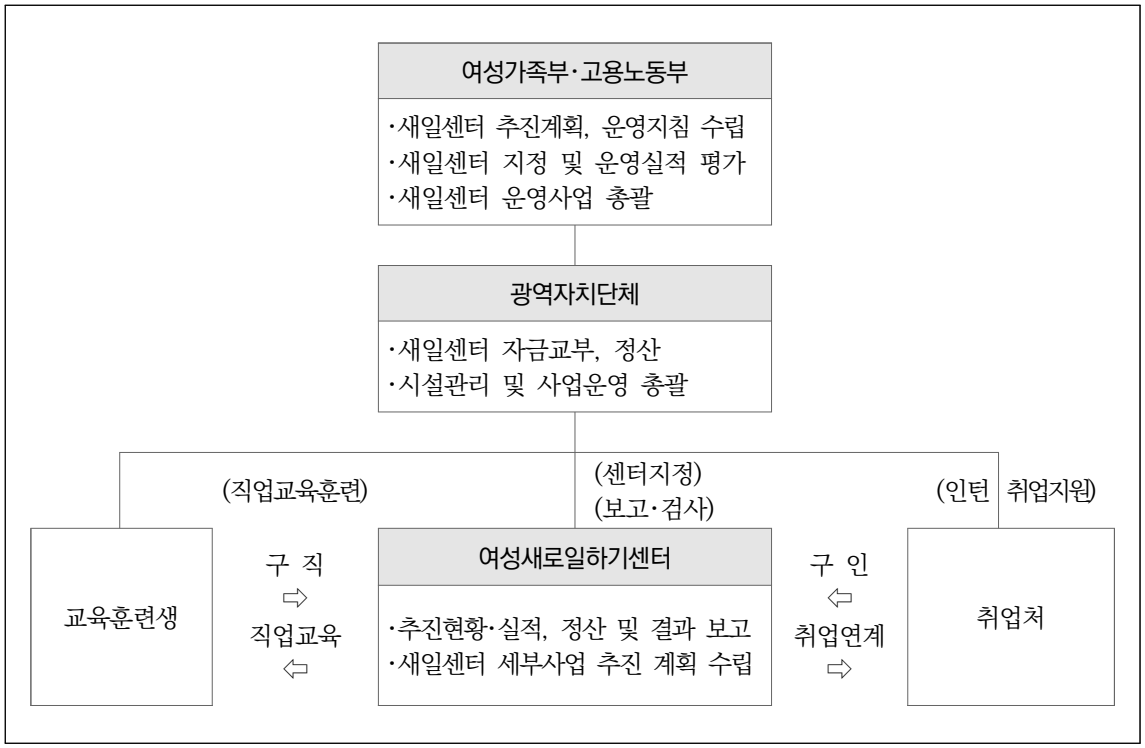

5. 2022년도 추진계획

○ 사업대상 : 출산·임신·육아 등으로 경력이 단절된 여성

* 청년(청소년)만을 별도대상으로 하여 추진하는 사업이 아님

○ 사업시행 주체 : 여성가족부, 고용노동부, 지자체

(여성가족부·고용노동부) → (광역자치단체) → (여성새로일하기센터)

○ 주요내용

- 새일센터 구인·구직자 취업 연계 및 고용유지를 위한 사후관리 지속 지원
  - 미래유망직종(3D·IT·바이오 등) 고숙련·고부가가치 과정 및 장기훈련 과정 확대 및 경단여성 특화 온라인 콘텐츠 개발 및 학습관리 시스템 운영
  - 새일여성인턴 지원금 지원을 통해 일경험 기회 제공 및 정규채용 지원
  - 창업상담·정보제공, 교육 등 여성 창업지원(40개소)
  - 경력단절여성의 특성(경단기간, 일자리경험 등) 및 취업욕구를 고려한 개인별 맞춤형 '경력이음 사례관리서비스' 제공(28개소)
- 재직여성의 고충·노무 상담 및 기업의 직장문화개선을 위한 컨설팅 지원 등의 경력단절 예방 서비스 제공(75개소)
  - 광역특화형 경력예방 지원 사업(여성고용유지) 시범 운영
  - '경력단절예방의 날'을 통한 대국민 인식개선·홍보(9월)

담당부서	여성가족부 경력단절여성지원과	담 당 자	이경운 사무관	전화번호	02)2100-6202
				이 메 일	95okkwoon@korea.kr

2-3-4
(계속)

청소년(청년) 취업지원기반 강화
(청소년(청년)고용의무제 확대 및 중소기업 청소년(청년) 추가 고용장려금 도입)

고용노동부

1. 사업개요

□ 사업 목적

○ (청년고용의무제) 청년실업 문제에 대응하여 공공부문에서 양질의 일자리 창출을 선도하고, 민간부문으로 파급함으로써 청년고용 촉진 도모

○ (청년추가고용장려금) 청년을 정규직으로 추가로 고용한 중소·중견기업에 장려금을 지원함으로써, 양질의 청년일자리 창출

□ 사업 내용

○ (청년고용의무제) 공공기관 및 지방공기업*에게 매년 정원의 100분의 3 이상 청년 미취업자 고용의무 부과(청년고용촉진특별법 제5조)

* 「공공기관의 운영에 관한 법률」에 따른 공공기관 중 공기업, 준정부기관, 정원이 30명 이상인 기타공공기관과 「지방공기업법」에 따른 지방공기업 중 정원이 30명 이상인 지방공사 및 지방공단

○ (청년추가고용장려금)

- (지원대상) 청년(만 15세~34세)을 정규직으로 신규 채용한 5인 이상 중소·중견기업 (성장유망업종, 벤처기업 등은 5인 미만이라도 지원가능

* 사행·유흥업 등 일부 업종은 지원제외

- (지원내용) 청년 추가채용 1명당 연 최대 900만원을 3년간 지원

* 30인~99인은 2번째 채용 청년, 100인 이상은 3번째 채용 청년부터 지원

2. 성과지표

사업목표	성과지표	'21년도		'22년도 목표치	측정산식 (방법)
		목표치	실적		
공공기관 청년고용의무 이행	공공기관 청년 정규직 신규채용비율	6	5.9	6	청년 정규직 신규채용자수 합계/정규직 정원 합계(*청년고용시스템 자료)
청년추가고용장려금 지원기업 청년고용 증가율	청년고용 증가율	26.0%	35.0%	-	기업당 '20년말 청년 피보험자수 - 기업당 '19년말 청년 피보험자수】÷기업당 '19년말 청년 피보험자수×100

3. 예산현황

(단위 : 백만원)

구 분		'21년도		'22년도 예산(B)	예산증감율 (B-A)/A	비 고
		예산(A)	집행			
총 계						
- 국 비	공공기관 청년고용의무제	-	-	-	-	비예산
	청년추가고용장려금 (고용보험기금)	1,516,602	1,514,567	995,210	△34.4%	예산

○ '21년 예산 변경 사유 : 2020년 신규지원 목표 초과달성 등에 따른 부족예산을 감안하여 '21.6.28. 고용보험기금운용계획 변경(청년추가고용장려금 314,800백만원 추가)

4. 2021년도 추진실적

□ (청년고용의무제)

○ 공공기관 청년고용의무제 이행력 제고 노력에도 불구하고 코로나19 여파로 전반적인 신규 채용규모가 축소됨에 따라 '20년 청년 22,798명을 신규 채용, '19년 28,689명보다 5,891명 감소(20.5%↓)

* 최근 4년간 청년고용 의무비율은 국정과제 목표치(매년 정원의 5%) 초과 달성 ('17년 5.9%, '18년 6.9%, '19년 7.4, '20년 5.9%)

〈 청년 신규고용 현황 〉

구 분	'15		'16		'17		'18		'19		'20
• 정원(명)	323,843	→	326,774	→	322,123	→	373,416	→	385,862	→	387,574
• 청년신규고용인원(명) (전년대비증감 %)	15,576 (8.5↑)	→	19,236 (23.5↑)	→	18,937 (1.6↓)	→	25,676 (35.6↑)	→	28,689 (11.7↑)	→	22,798 (20.5↓)
• 청년신규고용비율(%)	4.8	→	5.9	→	5.9	→	6.9	→	7.4	→	5.9

〈 청년고용 의무이행기관 현황 〉

구 분	'15		'16		'17		'18		'19		'20
• 적용기관(개소)	408	→	409	→	404	→	447	→	442	→	436
• 이행기관(개소) (전년대비증감, %)	286 (1.4↑)	→	327 (14.3↑)	→	323 (1.2↓)	→	367 (13.6↑)	→	395 (7.6↑)	→	370 (6.3↓)
• 의무이행기관비율(%)	70.1	→	80.0	→	80.0	→	82.1	→	89.4	→	84.9

□ (청년추가고용장려금)

○ 주요내용

- (양질의 청년일자리 창출) 4년간('18년~'21년) 7.9만개 기업 대상 46만명* 청년 신규 채용 지원

  * ('18) 128,275 → ('19) 269,841 → ('20) 375,425 → ('21) 460,258명

- (청년 장기근속 및 인적자원 축적) '20년 장려금을 지원한 청년의 1년 고용유지율은 85.7%로 일반 중소기업 고용유지율* 보다 약 39%p 높아 중소기업 고용 청년의 장기 근속에도 기여

  * 일반 중소기업 청년 1년 고용유지율 46.6%(출처 : 고용보험 DB)

5. 2022년도 추진계획

○ 청년고용의무제

- 청년고용의무 이행 독려 및 현황 모니터링('22.1~2월, 7~8월)

- 청년고용촉진특별위원회 개최('22.2월 중), '21년 공공기관 청년고용의무제 이행현황 국회 보고('22.2월말까지)
- 청년고용의무 미이행기관 점검회의('22. 상반기)

○ 청년추가고용장려금

- 사업종료('17년~'21.5월까지 한시사업)로 잔여 지원분에 대해서만 '22년 예산 편성

담당부서	고용노동부 청년고용기획과	담 당 자	이정순 사무관	전화번호	044)202-7442
				이 메 일	iris7000@korea.kr
	고용노동부 공정채용기반과		임한일 사무관	전화번호	044)202-7441
				이 메 일	onlysky8@korea.kr

2-3-5
(계속)

청소년(청년) 창업 활성화 (사회적 경제활동 지원)

여성가족부

1. 사업개요

□ 사업 목적

○ 청소년(청년)의 사회적 경제활동 준비 지원

□ 사업 내용

○ 청소년수련시설 내 카페 등을 청년 사회적 경제활동 거점화하고 사회진입을 위한 프로그램 제공

- 모의면접, 컨설팅, 자립역량강화 프로그램 및 토의공간, 자유공간 등

2. 성과지표

사업목표	성과지표	'21년도		'22년도 목표치	측정산식 (방법)
		목표치	실적		
청소년 경제활동 활성화	경제활동 지원시설 수	경제활동 지원 권고	0 (권고 실적 없음)	경제활동 지원 권고	지자체 권고 문서

○ '21년 성과지표 미달성시 사유 : 관련예산 부재

3. 예산현황 : 비예산

4. 2021년도 추진실적 : 해당없음

5. 2022년도 추진계획

○ 사업대상 : 청소년수련시설

○ 사업시행 주체 : 여성가족부, 지방자치단체

○ 주요내용

- 청소년수련시설 자체적으로 청소년(청년)들의 사회진입을 위한 다양한 프로그램 제공 및 사회적 경제활동 거점화 추진(권고)

  * 모의면접, 컨설팅, 자립역량강화 프로그램 및 토의공간, 자유공간 등

담당부서	여성가족부 청소년활동안전과	담 당 자	김봉두 사무관	전화번호	02)2100-6263
				이 메 일	ksgi99@korea.kr

2-3-5
(계속)

청소년(청년) 창업 활성화 (사회적 경제활동 지원)

여성가족부

1. 사업개요

□ 사업 목적

○ 청소년수련시설 내 청소년운영위원회 활동 활성화로 청소년들의 사회·경제적 활동 지원 강화

□ 사업 내용

○ 청소년들에게 적합한 수련시설이 될 수 있도록 청소년수련시설 및 프로그램 운영에 대한 다양한 의견 제시, 모니터링, 평가 및 참여를 통해 청소년들의 사회·경제적 활동 체험 지원

2. 성과지표 : 해당 없음

3. 예산현황

(단위 : 백만원)

구 분		'21년도		'22년도 예산(B)	예산증감율 (B-A)/A	비 고
		예산(A)	집행			
총 계		331	331	331	-	
- 국 비	청소년육성기금 (기금)	331	331	331	-	

○ '21년 예산 미집행(90% 미만 사업) 사유 : 해당없음

○ '22년 예산 감소 사유 : 해당없음

4. 2021년도 추진실적

○ 전국 331개소의 청소년운영위원회에서 청소년의 눈높이에 맞는 청소년수련시설이 될 수 있도록 청소년시설 및 프로그램 제안 등 청소년 참여 활동 추진

5. 2022년도 추진계획

○ 청소년운영위원회 활성화를 통한 청소년의 사회적 경제활동 지원

담당부서	여성가족부 청소년활동진흥과	담 당 자	박창범 주무관	전화번호	02)2100-6249
				이 메 일	pcb0311@korea.kr

2-3-5
(계속)

청소년(청년) 창업 활성화
(청소년(청년) 창업 활성화를 위한 국내외 환경 조성)

고용노동부

1. 사업개요

□ 사업 목적

○ 혁신적인 아이템으로 사회적 가치를 추구하는 창업팀을 선발, 사회적 목적 실현부터 사업화까지 창업의 모든 과정을 지원해 신규 사회적기업가 육성

□ 사업 내용

○ (지원대상) 사회적기업* 신규 창업 아이디어를 보유하고 지속적인 활동 의지가 있는 팀 또는 휴·폐업 등으로 경영이 어려우나 창업 재도전 의지가 있는 창업팀으로 사회적기업가 육성사업 참여 경험이 있는 자

※ 사회적 목적을 우선 추구하면서 재화·서비스의 생산·판매 등 영업활동을 수행하는 조직

○ (지원규모) '22년 총 900팀 선정·지원

※ 예비창업팀(미창업) : 300팀, 초기창업팀(신규창업) : 560팀, 재도전팀 : 40팀

○ (지원내용) 창업자금(7~50백만원 내외 차등지원), 창업공간(사무공간 및 공용공간), 교육, 멘토링, 외부자원연계, 후속지원 등

○ (추진체계) 사회적기업진흥원에서 전국 30여개 위탁운영기관(창업지원기관) 선정, 사업 추진실적 관리 및 평가

사업계획 수립 및 운영지침 마련	➡	창업지원기관 모집·선정	➡	창업팀 모집 및 선정 (서류심사·심층면접·대면심사
진흥원		진흥원		창업지원기관

➡	창업팀 최종선정	➡	창업 활동 지원	➡	사업평가 및 사후관리
	진흥원		진흥원·창업지원기관		진흥원

2. 성과지표

사업목표	성과지표	'21년도		'22년도 목표치	측정산식 (방법)
		목표치	실적		
신규 사회적기업가 육성	당해연도 창업성공률	97.7%	96.5%	96.5%	연도말 법인설립 등 사업현황 파악

○ '21년 창업팀 모집 일정 지연에 따른 사업 기간 축소(약 1개월여)로 목표 미달성

3. 예산현황

(단위 : 백만원)

구 분		'21년도		'22년도 예산(B)	예산증감율 (B-A)/A	비 고
		예산(A)	집행			
총 계		29,846	29,846	31,889	6.8%	
- 국 비	일반회계 (사회적기업가 육성사업)	29,846	29,846	31,889	6.8%	·지원대상 창업팀 수 확대 (年 850→900) ·창업 후속지원 예산 증액

4. 2021년도 추진실적

〈사회적기업가 육성사업 '21년 주요 실적〉

- ▲ (창업성공률) '21년 총 855개 팀을 육성, 825팀(96.5%)이 '21.12월까지 창업에 성공
- ▲ (매출) 매출 또는 고용이 발생한 '우수창업팀'은 676팀(창업성공팀 대비 81.9%)
- ▲ (고용창출) 창업성공팀의 고용인원은 지속해서 증가하여 2,903명을 직·간접적으로 고용하였으며, 여성·고령자 등 취업 취약계층 일자리도 증가 추세

〈육성사업 창업팀 고용인원 및 청년·여성·고령자 수 추이(단위 : 명)〉

사업연도	2017	2018	2019	2020	2021
일자리 창출	1,693	2,268	2,707	3,017	2,903
- 청년 (만 39세 이하)	1,095	1,440	1,547	1,586	1,538
- 여성	903	1,241	1,551	1,774	1,702
- 고령자	122	178	262	399	348

5. 2022년도 추진계획

○ (사업대상) 사회적기업가로서의 자질이 있고 혁신적인 창업 아이디어를 보유한 예비 창업팀 또는 창업 2년 미만 초기 창업기업

○ (사업시행 주체) 사회적기업가를 양성할 수 있는 인프라가 갖춰진 창업지원기관*을 선정, 상시적·전문적 인큐베이팅 서비스 제공

* 권역·재도전·업종특화로 구분하여 전국 32개소 선정('21.12.28.)

○ (추진일정) 창업지원기관 협약 체결(~1.3.) → 창업팀 모집공고(1.3.~24.) → 초기·재도전 창업팀 선정 및 협약체결(2.23.~24.) → 예비 창업팀 선정 및 협약 체결(6월 중) → 창업 자금·공간 등 지원(협약체결~12.31.)

○ (주요내용) '예비창업팀' 별도 선발 및 후속지원 연계를 통해 지원 기간 확대(최대 2년→3년) 및 예비사회적기업 진입 노력 강화*

* 초기·재도전 창업팀의 경우, 협약 기간 내 (예비)사회적기업 인·지정을 완료해야 최종 평가시 '우수' 등급 부여(평가는 우수-보통-미흡으로 구분)

추진과제	1월	2월	3월	4월	5월	6월	7월	8월	9월	10월	11월	12월
초기창업팀·재도전팀 육성												
예비창업팀 육성												
후속지원 프로그램												

담당부서	고용노동부 사회적기업과	담 당 자	류형민 사무관	전화번호	044)202-7430
				이 메 일	bandihmr@korea.kr

2-3-5
(계속)

체계적 창업 준비를 위한 교육 및 지원내실화

교육부

1. 사업개요

□ 사업 목적

○ 대학생 창업인재가 학업과 창업(준비)활동을 병행할 수 있는 교육환경을 조성하고, 경험 중심의 실전창업 교육기회 확대

○ 대학 내 창업 친화적 제도 및 인프라를 구축·운영하고, 양질의 창업 교육 콘텐츠 및 강좌를 개발하여 대학생 및 교수가 활용할 수 있도록 확산

□ 사업 내용

○ (창업교육 활성화) 권역별 '창업교육 거점대학*'을 통해 후발대학 방문 컨설팅, 교직원 연수, 학사모델 개발·확산 등 대학사회 전반의 창업교육 역량 강화 도모

* 창업교육 및 지원 역량이 우수한 대학을 권역 '거점(Hub)으로 지정하여, 권역 내 타 대학 및 지역학교, 민간보육기관 등에 교육자원 및 전문성 공유

○ (창업문화 확산) 경진대회('창업유망팀 300')를 통해 학생창업팀*을 발굴하고, 단계별 교육을 제공하여 창업기업으로 성장할 수 있도록 역량 개발 지원

* 참가대상 : 전국의 초·중·고교 재학생 및 학교 밖 청소년, 대학(원)생(휴학생 포함)

2. 성과지표*(정책만족도 등의 정성적 성과지표 병용)

사업목표	성과지표	'21년도		'22년도 목표치	측정산식 (방법)
		목표치	실적		
창업교육 질 개선	대학생 창업강좌 만족도	80.4점	82.7점	81점	대학 창업강좌 수강생 대상 자기기입식 설문조사
학생 창업가 육성	학생 창업팀(동아리) 교육지원 수	300팀	300팀	300팀	경진대회 추진결과 최종선정 팀 수

○ 대학생 창업강좌 만족도의 경우 2학기 종강 후 1월 말 최종값 도출 예정

3. 예산현황

(단위 : 백만원)

구 분		'21년도		'22년도 예산(B)	예산증감율 (B-A)/A	비 고
		예산(A)	집행			
총 계		2,222	2,222	2,160	△2.8	
- 국 비	일반회계	2,222	2,222	2,160	△2.8	

4. 2021년도 추진실적

○ 주요내용

- 창업친화적 학사제도(창업학기제) 운영, 창업교육 관련 교수·직원 역량 강화 연수 및 창업교육 성과 확산 포럼 등 개최
- 전국 초·중·고·대학(원)생 대상 유망 학생창업팀 '창업도전형' 300팀(실전창업트랙 265팀, 기술창업트랙 35팀) 선발
- '창업교육형' 트랙을 통해 혁신적 아이디어를 가진 학생 개인별 기초창업교육(60명) 선발 및 팀 구성(45팀, 163명)

* '21년 창업도전형 897팀(청소년 48팀), 창업교육형 147명(청소년 31명) 신청

5. 2022년도 추진계획

○ 창업교육 거점대학(중부권, 남부권 각 1교) 컨소시엄을 지원을 통해 지역 내 대학 중심의 창업교육체제 구축 및 확산

- 대학-초중등 창업교육 연계를 통해 지역 내 학생 창업교육 역량 강화

○ 혁신적 아이디어를 가진 유망 학생 창업팀 지원을 위해 기초 창업교육 및 팀구성, 창업팀 후속 지원 강화

담당부서	교육부 청년교육일자리정책팀	담 당 자	황조인 사무관	전화번호	044)203-6716
				이 메 일	petit61@korea.kr

2-3-5
(계속)

사회적경제 활동 지원
(학교협동조합 활동 지원)

교육부

1. 사업개요

□ 사업 목적

○ 사회적경제에 대한 사회적 인식과 공감대 형성이 부족하여 사회적경제를 체험하고 학습할 수 있는 환경 조성 필요

○ 학교 및 지역사회 구성원의 사회적경제 학습·체험공간으로 '학교 내 협동조합'의 활동 지원 확대

□ 사업 내용

○ 사회적경제 및 학교협동조합 활성화를 위한 중앙차원의 지원을 위해 학교협동조합 중앙지원센터 설치 및 컨설팅 등 지원

○ 시·도교육청의 자율성 확대를 위해 교육청별 학교협동조합 활성화를 위한 자체 세부지원 계획을 수립하고 맞춤형 지원 추진

2. 성과지표*(정책만족도 등의 정성적 성과지표 병용)

사업목표	성과지표	'21년도		'22년도 목표치	측정산식 (방법)
		목표치	실적		
학교협동조합 활성화	신규 설립 조합 수	22	22	18	시·도별 설립 조합 수

* 2022년 목표치는 코로나19로 인한 등교수업 감축 등 현장의 애로사항을 반영함

3. 예산현황

(단위 : 백만원)

구 분	'21년도		'22년도 예산(B)	예산증감율 (B-A)/A	비 고
	예산(A)	집행			
총 계	1,050	1,050	625	△40.5	
- 기 타 (특별교부금)	1,050	1,050	625	△40.5	

○ '21년 예산 미집행(90% 미만 사업) 사유 : 해당없음

○ '22년 예산 감소 사유 : 특별교부금 예산 감소

4. 2021년도 추진실적

○ 시·도교육청 협력체계 구축·운영
- 학교협동조합 중앙지원센터 민관협의체 구성·운영('21.4, '21.10.)
- 학교협동조합 중앙-시도 협력네트워크 협의회 개최('21.6, '21.10.)

○ 운영 주체 전문성 강화를 위한 교육자료 개발 및 전문강사 양성과정 운영
- 학교협동조합 교육자료 '학교협동조합 운영의 실제' 동영상 강의(총 32 차시) 및 학습자료(총 5종) 개발('21.9.~'22.1.)
- 학교협동조합 전문강사 양성과정 운영('21.11.~'22.1.)

○ 학생조합원 연합캠프 개최 및 온라인 커뮤니티 활성화

○ 사회적 경제 참여 촉진을 위한 학교협동조합 우수사례 발굴·확산
- 제2회 학교협동조합 우수사례 공모전 우수사례집 제작 및 배포('21.2.)
- 제3회 학교협동조합 우수사례 공모전 개최 및 우수사례집 제작 및 배포('21.11.∼'22.1.)

○ 학교협동조합 활성화를 위한 사회적 논의 추진 및 인식 제고
- 「학교협동조합 지원 및 육성」에 관한 법률안 제정을 위한 토론회 개최('21.5.)
- 제3회 대한민국 사회적 경제 박람회 정책홍보관을 통한 홍보('21.7.)
- 학교협동조합 중앙지원센터 사업 소개 리플릿 개발 및 배포('21.7.)

5. 2022년도 추진계획

○ (협력체계 구축·운영) 현장의 니즈 파악 및 정책적 소통창구 마련을 위한 관계자 대상 협의체 운영

○ (교육 및 연수) 사회적경제 인재 양성 지원을 위한 학교협동조합 전문강사 양성, 학교경영자 직무연수 운영, 준비교·운영교 컨설팅 및 특강지원

○ (커뮤니티 활동지원) 전국학교협동조합의 다양한 정보교류 및 소통 활동 지원을 위한 커뮤니티 운영

※ 학생조합원 온라인 캠프 개최 예정('22.1.)

담당부서	교육부 평생학습정책과	담 당 자	박정은 사무관	전화번호	044)203-6381
				이 메 일	jant45@korea.kr

2-3-5
(계속)

청소년(청년) 창업 활성화

금융위원회

1. 사업개요

□ 사업 목적

○ 「혁신 창업국가」 기반을 마련하고 혁신 생태계 조성을 위해 기업인에 대해 과도한 채무 부담을 지우는 연대보증을 폐지할 필요

- 창업실패시 연대보증으로 인해 과도한 채무와 사회적 낙인이 발생하여 혁신창업이 위축되는 측면

□ 사업 내용

○ 공공기관(신보, 기보, 중진공, 지신보)을 중심으로 법인대표자에 대한 연대보증을 폐지

○ 은행권도 보증부대출의 비보증분*에 대해서는 연대보증을 폐지

* (예) 보증비율 85%인 보증부대출의 경우, 은행에서 신용으로 지원하는 15% 부분

2. 성과지표

사업목표	성과지표	'21년도		'22년도 목표치	측정산식 (방법)
		목표치	실적		
공공기관 법인대표자 연대보증 폐지	연대보증 입보면제 실적 (업체 수)	31,389	34,799	32,270	연대보증 입보면제 업체 수

* 목표치 및 실적은 금융위 소관 신용보증기금 기준

3. 예산현황

○ 비예산사업

4. 2021년도 추진실적

○ 공공기관(신보, 기보, 중진공, 지신보)은 '18.4월부터 중소기업의 업력과 관계없이 법인 대표자에 대한 연대보증을 폐지

* (기존) 창업 7년 이내 법인기업 → (확대) 모든 법인기업

- 신·기보, 지신보 등 보증기관을 통해 보증서를 발급받은 보증부대출에 대해서는 은행에서도 연대보증을 폐지

* (예) 보증비율 85%인 보증부대출의 경우, 은행에서 신용으로 지원하는 15% 부분

- (신규보증) 연대보증 면제상품 운용을 확대하여 '18년 대비 법인기업의 면제비중은 건수는 약 28%p, 금액은 약 27%p 증가하는 등 정책 수혜 비중을 확대

* 법인 신규보증 면제 비중 : (건수) 71.3%('18년) → 99.1%('21년), (금액) 72.3%('18년) → 99.4%('21년)

- (기존보증) 5개년 폐지 로드맵에 따라 면제대상 단계적으로 확대하고, 연대보증 면제 프로세스 간소화 등 시스템 개선

5. 2022년도 추진계획

○ 사업대상 : 법인 중소기업

○ 사업시행 주체 : 신용보증기금 등 정책기관

○ 주요내용

- 기(旣) 보증기업에 대한 연대보증 폐지 로드맵에 따라 면제대상 확대 지속 추진

담당부서	금융위원회	담 당 자	최성규 사무관	전화번호	02)2100-2862
				이 메 일	skchoi12@korea.kr

3-1-1
(계속)

촘촘한 청소년 복지지원체계 운영
[위기청소년 종합 사회안전망 구축·운영]

여성가족부

1. 사업개요

□ 사업 목적

○ 지역사회 청소년 통합지원체계를 기반으로 범정부 협업체계 강화와 지자체 중심의 지역 단위 컨트롤 타워 기능의 확대로 위기 대응력 제고

□ 사업 내용

○ 지역사회 청소년통합지원체계(청소년안전망) 중심으로 위기청소년을 지원하는 사회안전망 구축 및 운영

○ 필수연계기관 및 지역자원 연계 활성화 및 위기유형별 통합서비스 제공

○ 청소년기 사회·심리적외상에 대한 예방 및 긴급 위기 대응체계 마련

2. 성과지표

사업목표	성과지표	'21년도		'22년도 목표치	측정산식 (방법)
		목표치	실적		
청소년 복지지원체계 구축	청소년안전망 운영지원 (단위 : 개소)	238	238	240	청소년안전망 운영지원 실적

3. 예산현황

(단위 : 백만원)

구 분		'21년도		'22년도 예산(B)	예산증감율 (B-A)/A	비 고
		예산(A)	집행			
총 계		26,199	26,157	26,714	+2.0	
- 국 비	일반회계	-	-	-	-	
	특별회계	-	-	-	-	
	기금(청소년육성기금)	26,199	26,157	26,714	+2.0	

4. 2021년도 추진실적

○ 주요내용

- 청소년안전망 확대를 통해 위기청소년에 대한 통합지원서비스 제공 강화

  * 청소년안전망 : ('20년) 236개소 → ('21년) 238개소(2개소 ↑)

  ** 상담, 보호, 교육, 자립, 의료 지원 등 지원서비스 3,283,400건 제공

- 위기청소년의 조기 발견 및 위기유형별 맞춤형 서비스를 보다 효과적으로 제공하기 위한 '위기청소년 지원체계 강화 방안' 발표('21.9월)

- 타부처 및 여가부 관련 기관 간 정보를 연계하여 위기청소년 조기 발굴 및 맞춤형 서비스를 지원하기 위한 '위기청소년 통합지원정보시스템 구축' 추진('21년~)

5. 2022년도 추진계획

○ 사업대상 : 만 9~24세 위기(징후) 청소년

○ 사업시행 주체 : 여성가족부, 한국청소년상담복지개발원, 시·도 및 시·군·구 지자체, 청소년상담복지센터 등

○ 주요내용

- 위기청소년 지원 강화를 위한 청소년안전망 확대·구축

  * 청소년안전망 확대 : ('21년) 238개소 → ('22년) 240개소

  ** 청소년동반자 : ('21년) 1,354명 → ('22년) 1,363명

- '위기청소년 통합지원정보시스템' 구축 지속 추진

담당부서	여성가족부 청소년자립지원과	담 당 자	고은정 주무관	전화번호	02)2100-6277
				이 메 일	kej0705@korea.kr

3-1-2
(계속)

위기청소년 조기 발견 및 보호·지원 확대
(현장 아웃리치(거리·사이버) 활성화)

여성가족부

1. 사업개요

□ 사업 목적

○ 사회안전망과의 조기 연결을 위한 현장 아웃리치(거리·사이버) 활성화

□ 사업 내용

○ 청소년전화 1388, 문자, 사이버 상담 등 24시간 연계 가동 및 '찾아가는 거리상담' 등 다양한 채널 운영을 통한 조기 개입

○ 가정 밖 청소년 밀집지역에 대한 '찾아가는 거리상담(Outreach)' 집중 실시로 거리 청소년 계도 강화 및 가출팸 청소년 적극 발견

* 거리상담 및 긴급지원 활동시 지역내 경찰, 유해환경감시단 등과의 연계 강화

** 광역단위 아웃리치 활동 및 지원 강화를 위한 쉼터간 역할 강화

2. 성과지표

사업목표	성과지표	'21년도		'22년도 목표치	측정산식 (방법)
		목표치	실적		
현장 아웃리치 활성화	거리상담 전문요원 배치인원(단위 : 명)	115	115	115	거리상담 전문요원 확대

3. 예산현황

(단위 : 백만원)

구 분		'21년도		'22년도 예산(B)	예산증감율 (B-A)/A	비 고
		예산(A)	집행			
총 계		1,974	1,927	2,131	8%	
- 국 비	청소년육성기금	1,974	1,927	2,131	8%	거리상담전문요원

* 동 예산은 '3-2-2 가출청소년지원강화'(청소년쉼터 전문화·특성화 및 문턱 낮추기) 사업에 포함되는 예산임

○ ’21년 예산 미집행(90% 미만 사업) 사유 : 해당없음

○ ’22년 예산 감소 사유 : 해당없음

4. 2021년도 추진실적

○ 청소년쉼터에서 거리상담 실시하여 총 463,405명 귀가·일시보호·보호시설 연계 등 조치 (’21년 1월~12월)

○ 거리상담 전문성 제고 등 종사자 역량강화 교육
(집합·온라인화상 교육 27회 1,370명, e-러닝 교육 수강 58종 4,983명)

○ 쉼터 ‘찾아가는 온라인 상담서비스(사이버아웃리치)’ 운영(’21.10월)

* 코로나19 확산에 따른 비대면 상담 활성화 조치로 사이버 매체를 통해 위기청소년 발굴, 온라인상 유해매체로의 유입을 방지

* 월 1회, 매월 둘째주 수요일, 전국 청소년쉼터가 함께하는 ‘사이버아웃리치의 날’ 운영(’21.10월)

○ 거리상담 활동 매뉴얼 개정 및 현장 보급

* 주요개정사항 : (신설)비대면 거리상담 방법, (수정)거리상담 절차, (강화)사례별 거리상담 대응법 등

5. 2022년도 추진계획

○ 사업대상 : 가출 등 위기청소년, 청소년복지시설

○ 사업시행 주체 : 여성가족부, 지방자치단체, 청소년단체

○ 주요내용

- 월 1회(매월 둘째주 수요일) 전국 쉼터 온라인 아웃리치 지속 실시(연중)
- 전국 동시 연합 찾아가는 거리상담 추진(여름방학 및 수능일 계기)
- 거리상담 전문요원 등 종사자 대상 역량강화 교육 실시(연중)

담당부서	여성가족부 청소년자립지원과	담 당 자	박시영 사무관	전화번호	02)2100-6278
				이 메 일	park081717@korea.kr

3-1-2
(계속)

위기청소년 조기 발견 및 보호·지원 확대
(위기청소년 맞춤형 심리·정서 상담서비스 제공)

여성가족부

1. 사업개요

□ 사업 목적

○ 지역사회 청소년 통합지원체계를 기반으로 위기청소년에 대한 심리, 정서 상담 등 맞춤형 지원 서비스 제공

□ 사업 내용

○ 전국 청소년상담복지센터를 통해 청소년 특성을 고려한 상담서비스 제공

○ 청소년동반자를 통해 고위기청소년, 학교밖 청소년 등 찾아가는 상담 지원

○ 위기 피·가해 청소년들에게 청소년지도자의 도움을 받을 기회 제공

2. 성과지표

사업목표	성과지표	'21년도		'22년도 목표치	측정산식 (방법)
		목표치	실적		
위기청소년 대상 맞춤형 서비스 제공	청소년동반자 확충 (단위 : 개소)	1,355	1,354	1,363	청소년동반자 배치 실적

○ 본 사업은 국비·지방비 매칭사업(50 :50)으로 지자체의 청소년동반자 배치 신청을 통해 국비 지원되므로 지자체 미신청에 따라 목표 실적 미달성

3. 예산현황

(단위 : 백만원)

구 분		'21년도		'22년도 예산(B)	예산증감율 (B-A)/A	비 고
		예산(A)	집행			
총 계		11,870	11,488	12,139	+2.3	
- 국 비	일반회계	-	-	-	-	
	특별회계	-	-	-	-	
	기금(청소년육성기금)	11,870	11,488	12,139	+2.3	

4. 2021년도 추진실적

○ 주요내용

- 청소년안전망 확대를 통해 위기청소년에 대한 통합지원서비스 제공 강화

  * 청소년안전망 : ('20년) 236개소 → ('21년) 238개소(2개소 ↑)

  ** 상담, 보호, 교육, 자립, 의료 지원 등 지원서비스 3,283,400건 제공

- 청소년동반자 배치 확대를 통한 고위험군 청소년 지원 강화

  * 청소년동반자 : ('20년) 1,349명 → ('21년) 1,354명(5명 ↑)

5. 2022년도 추진계획

○ 사업대상 : 만 9~24세 위기(징후) 청소년

○ 사업시행 주체 : 여성가족부, 한국청소년상담복지개발원, 시·도 및 시·군·구 지자체, 청소년상담복지센터 등

○ 주요내용

- 위기청소년 지원 강화를 위한 청소년안전망 확대·구축

  * 청소년안전망 확대 : ('21년) 238개소 → ('22년) 240개소

- 청소년동반자 확충(9명)을 통해 고위기청소년 지원 강화(연중)

  * 청소년동반자 : ('21년) 1,354명 → ('22년) 1,363명

담당부서	여성가족부 청소년자립지원과	담 당 자	고은정 주무관	전화번호	02)2100-6277
				이 메 일	kej0705@korea.kr

3-1-2
(계속)

위기청소년 조기 발견 및 보호·지원 확대
(후기청소년(19~24세) 사회진출 지원)

여성가족부

1. 사업개요

□ 사업 목적

○ 비진학, 미취업 후기청소년(19~24세) 발굴 및 청소년사회안전망 연계·지원

□ 사업 내용

○ 지역별 청소년안전망 활용, 취약·위기청소년에 대한 자립지원방안 강구

○ 청소년기 발달 과정에 맞는 전문 진로상담 및 진로설계 코칭 강화

* 진로 관련 심리검사, 체험 프로그램 운영 등

2. 성과지표

사업목표	성과지표	'21년도		'22년도 목표치	측정산식 (방법)
		목표치	실적		
후기청소년 사회진출 지원	후기 청소년 대상 지원 실적 (단위 : 명)	8,000	8,433	8,200	후기청소년 대상 지원서비스 실적

3. 예산현황 : 비예산 사업

4. 2021년도 추진실적

○ 주요내용

- 청소년안전망을 통한 후기청소년 대상 상담 및 지원서비스 제공

* 후기청소년 대상 청소년안전망 지원서비스 : 8,433명

- 청소년동반자 배치 확대를 통한 후기청소년 지원 강화

* 청소년동반자 : ('20년) 1,349명 → ('21년) 1,354명(5명 ↑)

5. 2022년도 추진계획

○ 사업대상 : 만 9~24세 위기(징후) 청소년

○ 사업시행 주체 : 여성가족부, 한국청소년상담복지개발원, 시·도 및 시·군·구 지자체, 청소년상담복지센터 등

○ 주요내용

- 청소년안전망을 통한 청소년 자립지원 강화 및 청소년상담복지센터를 활용한 진로 등 맞춤형 자립지원 프로그램 운영
- 청소년동반자 확충(9명)을 통해 후기 청소년 지원 강화(연중)

* 학교밖 청소년지원센터, 각급 학교 등 연계기관과 협업 또는 연계서비스 활성화를 통해 다양한 후기 청소년에 대한 맞춤형 지원 강화

담당부서	여성가족부 청소년자립지원과	담 당 자	고은정 주무관	전화번호	02)2100-6277
				이 메 일	kej0705@korea.kr

3-1-2
(계속)

SPO 중심, 학교·가정 밖 청소년 발굴·지원 강화

경찰청

1. 사업개요

□ 사업 목적

○ 사회 사각지대에 있는 학교·가정 밖 청소년이 건강한 사회 구성원으로 성장하도록 맞춤형 지원 연계 및 선도·보호

□ 사업 내용

○ SPO·지역사회 협업, 학교·가정 밖 청소년 등 위기청소년을 적극 발굴하고 맞춤형 지원 프로그램에 연계하여 건강한 사회구성원으로 성장 유도

○ 학교·가정 밖 청소년 등 위기청소년 집중 발굴 기간을 정기적으로 운영(연 2회), 지역사회의 관심도를 제고함으로써 체계적·종합적 발굴·지원활동 전개

2. 성과지표(정책만족도 등의 정성적 성과지표 병용)

사업목표	성과지표	'21년도		'22년도 목표치	측정산식 (방법)
		목표치	실적		
학교 밖 청소년 발굴·지원 강화	학교밖청소년 지원센터 연계인원	5,752명	3,587명	3,623명 *	학교 밖 청소년 정보 연계인원 (꿈드림정보망 police.kdream.or.kr)

* 코로나19 등 변화된 환경 감안, '21년도 실적에서 1% 상승 목표치 재산정

○ (미달성 이유) 코로나19 영향, 학교전담경찰관의 아웃리치·대면 상담 등 외부 활동이 이전에 비해 제한됨에 따라 발굴·연계인원 감소

3. 예산현황

(단위 : 백만원)

구 분		'21년도		'22년도 예산(B)	예산증감율 (B-A)/A	비 고
		예산(A)	집행			
총 계		306	306	306 *	-	
- 국 비	일반회계	306	306	306	-	

* '22년 예산 자치경찰제 시행이후 자치경찰로 이관

4. 2021년도 추진실적

○ 학교·가정 밖 청소년 발굴·연계 현황

- (학교 밖) 4,076명 발굴, 학교 밖 청소년 지원센터 3,587건 연계

발견 인원	연계조치(건)				
	계	지원센터	학교복귀	청소년안전망 등 연계	선도프로그램
4,076	4,065	3,587	143	141	194

- (가정 밖) 1,131명 발굴, 931건 가정복귀, 93건 쉼터 연계(가출팸 77개 360명 해체)

발견 인원	연계조치(건)					가출팸 해체	
	계	가정 복귀	쉼터 연계	청소년안전망 등 연계	선도 프로그램	개	명
1,131	1,255	931	93	135	96	77	360

5. 2022년도 추진계획

○ 사업대상 : 학교·가정 밖 청소년

○ 사업시행 주체 : 경찰청

○ 주요내용

〈발굴〉

- 年 2회 '학교·가정 밖 청소년 등 위기청소년 집중 기간' 운영(6월·11월 예정)
- 코로나19 대비, 온라인 정보수집 강화 및 오프라인·온라인 아웃리치 발굴 활동 병행 지속 추진

- 署별 구축된 청소년비행대책협의회 중심, 위기청소년 정보 공유·유해환경 정화·캠페인 등 지역별 발굴·연계체계 구축

〈지원·연계〉

- 학교 밖 청소년 지원센터 및 청소년 쉼터 등 전문기관 및 청소년안전망에 연계하여 가정·학업 복귀 유도
- 학교전담경찰관(SPO) 중심으로 위기청소년 면담 및 선도프로그램 등을 활용, 건전한 사회구성원으로 성장할 수 있도록 지속 지원

담당부서	경찰청 아동청소년과	담 당 자	김보미 경사	전화번호	02)3150-0320
				이 메 일	wlwkbom@police.go.kr

3-1-2
(계속)

위기청소년에 대한 맞춤형 심리·정서 상담 서비스 제공

교육부

1. 사업개요

□ 사업 목적

○ 단위학교-교육청-지역사회가 연계한 국가 차원의 학생위기상담지원망을 구축·운영하여 학교폭력 피·가해학생 등 위기청소년의 심리·정서 지원

□ 사업 내용

○ 위(Wee) 프로젝트를 통한 학교부적응 및 위기학생에 대한 맞춤형 심리·정서 상담 서비스 제공을 위한 상담 기반 확대 및 내실화

2. 성과지표(정책만족도 등의 정성적 성과지표 병용)

사업목표	성과지표	'21년도		'22년도 목표치	측정산식 (방법)
		목표치	실적		
위(Wee)프로젝트 내실화	위(Wee)프로젝트 이용자 만족도(점)	90	92.4	90	이용자 설문조사 (5점 척도 점수를 100점 기준 환산)

3. 예산현황

(단위 : 백만원)

구 분	'21년도		'22년도 예산(B)	예산증감율 (B-A)/A	비 고
	예산(A)	집행			
총 계					
- 기 타 (특별교부금)	1,172	1,172	586	△50	

○ '21년 예산 미집행 : 해당없음

○ '22년 예산 감소 사유 : 교육부와 시·도교육청 간 5:5 대응투자(지방비 50% 이상 확보)

4. 2021년도 추진실적

○ 상담 접근성 제고 및 지역별 특성을 반영한 위(Wee) 클래스·센터·스쿨 확대*를 통하여 위기학생의 심리·정서적 지원 기반 확대

* 위(Wee) 클래스 : ('20) 7,631개교 → ('21) 8,059개교
위(Wee) 센 터 : ('20) 233개소 → ('21) 240개소
위(Wee) 스 쿨 : ('20) 15개소 → ('21) 15개소

○ 전문상담교사 증원* 및 직무역량 강화**를 통한 상담서비스 질 제고

* 전문상담교사 정원 : ('20) 3,336명 → ('21) 3,936명 → ('22) 4,664명

** 학생 심리 이해 및 온라인 상담 역량 강화 등을 위한 온라인 연수('21.7~10월 5,847명), 문제유형별(우울, 불안 등) 학생 상담에 대한 소아청소년정신의학과 전문의 온라인 연수('21.4~11월 3,047명), 교사-학생 간 화상상담 활용 연수 프로그램('21.8월 기준 866명) 등

5. 2022년도 추진계획

○ 사업대상 : 학생

○ 사업시행 주체

기관	역할
교육부	- 기본계획 수립, 예산 교부, 전문상담교사 정원 확보 등
시·도교육청	- 자체 운영계획 수립, 예산 편성 및 교부 - 위(Wee) 클래스·센터·스쿨 설치 및 운영
위(Wee) 클래스·센터·스쿨	- 위기학생 대상 상담·치유 서비스 제공

○ 주요내용 : 학교폭력 피·가해, 학교 부적응 등 위기학생에 대한 맞춤형 심리·정서 상담 지원 제공을 위한 상담 기반 확대 및 서비스 질 제고

- 위(Wee) 클래스(학교상담실) 설치 확대 및 전문상담교사 증원 배치

담당부서	교육부 학교생활문화과	담 당 자	김병윤 사무관	전화번호	044)203-6847
				이 메 일	bykim2001@korea.kr

3-1-2
(계속)

주거우선의 자립 여건 마련을 위한 청소년(청년) 맞춤형 주거지원 방안 마련 (대학생 주거부담 완화를 위한 행복기숙사 지원)

교육부

1. 사업개요

□ 사업 목적

○ 저리의 공공기금을 활용하여 기숙사비가 저렴한 양질의 행복기숙사 확충을 통한 대학생의 거주여건 개선 및 주거복지 향상에 기여

○ 장애인 및 저소득계층 등 사회적 배려자의 주거비 부담경감을 위하여 기숙사 입사 시 우선 선발 및 기숙사비 인하 지원

□ 사업 내용

○ (행복기숙사(사립)) 대학 내 부지에 공공기금을 활용하여 기숙사비가 저렴한 대학생 기숙사 건립·운영

○ (행복기숙사(연합)) 대학 내·외 부지(국·공유지, 국·공립대 및 공공기관 부지 등)에 공공기금을 활용하여 여러 대학이 공동으로 활용하는 연합기숙사 건립·운영

○ (기숙사형 청년주택) 관계기관(교육부, 국토부, LH, 재단) 간 협업을 통해 기존 주택을 활용하여 소규모 분산형 기숙사 공급·운영

※ 국토부(LH)에서 기존주택을 매입하여 기숙사형 청년주택 물량을 제공하고 한국사학진흥재단에서 운영·제공

2. 성과지표

사업목표	성과지표	'21년도		'22년도 목표치	측정산식 (방법)
		목표치	실적		
사회적 배려자 지원	사회적배려자 지원비율	8.0	8.0	8.0	당해연도 지원사업의 사회적 배려자 지원 비율* 평균 * 사회적 배려자 중 기숙사비 인하 수혜인원 수/지원사업의 수용인원

3. 예산현황

(단위 : 백만원)

구 분		'21년도		'22년도 예산(B)	예산증감율 (B-A)/A	비 고
		예산(A)	집행			
총 계						
- 국 비	기금(사학진흥기금)	107,350	35,679	83,728	△22.0	

○ '21년 예산 미집행(90% 미만 사업) 사유

- 연중 행복기숙사 사업 확정을 위해 대학, 지자체 등을 대상으로 사업 홍보 및 업무협의를 지속하였으나, 코로나19 지속 등 교육환경의 급격한 변화로 인해 기숙사 추가 건립·운영에 대한 불확실성이 증가하여 행복기숙사 건립 수요 감소 및 건립 계획 취소·연기

○ '22년 예산 감소 사유

- 학령인구 감소 및 코로나 19 지속 등 대내외 교육환경 변화를 고려하고, 사업 추진실적 및 신규 수요 등을 고려하여 '21년 대비 22% 감액

※ '21년 재정사업자율평가 결과 '미흡'으로 지출구조조정 대상 포함

4. 2021년도 추진실적

○ 주요내용

- '21년 행복기숙사(사립) 2개 사업 신규 지원 확정(수용인원 950명, 총사업비 365억원 규모)

〈 '21년도 행복기숙사 지원사업 지원 현황 〉

구분	대학명	수용인원	총사업비(백만원)		
			소계	사학진흥기금	대학재원
행복기숙사(사립)	동아보건대	250	9,455	8,510	945
	대진대	700	27,080	27,080*	-
합 계		950	36,535	35,590	945

* 대학자부담금은 사학진흥기금으로 우선 배정 후 기숙사 운영기간 중 20년 동안 분할상환

- 행복기숙사 총 9개 사업 잠재수요 발굴(행복기숙사(사립) 6개, 행복기숙사(연합) 3개 사업 '22년 추진 가시화)

〈 '22년도 행복기숙사 지원사업 추진 예정 내역 〉

구분	대학명	소재지	수용인원	총사업비* (백만원)
행복기숙사(사립)	강남대학교	경기	300명	10,500
	경인여자대학교	인천	400명	14,000
	동남보건대학교	경기	500명	17,500
	목원대학교	대전	600명	21,000
	아주대학교	경기	650명	22,750
	총신대학교	서울	400명	14,000
	소계(A)		2,850명	99,750
행복기숙사(연합)	대전광역시	대전	1,000명	35,000
	강릉시	서울	130명	14,550**
	인천대학교	인천	1,000명	35,000
	소계(B)		2,130명	84,550
합 계(A+B)			4,980명	184,300

* 산출식 : 총사업비는 수용인원×1인당 사업비(35백만원)로 산출, 향후 변동 가능
** 부지매입비 포함하여 지원 예정

5. 2022년도 추진계획

○ 사업대상 : 국·공·사립대학(전문 포함) 재학생(정책 수혜자)

○ 사업시행 주체 : 한국사학진흥재단

○ 주요내용

- 대학생 거주환경 개선 및 거주부담 완화를 위해 기숙사비가 저렴하고 거주여건이 좋은 행복기숙사 건립 지원
- '22년 추진예정 사업 상반기 내 확정·지원 및 전략적 사업 홍보를 지속하여 수도권 내 행복기숙사(연합) 확충에 집중하고, 다인실 보유 또는 노후화된 기숙사 대상 리모델링 수요 발굴 등을 통해 정책목표 달성에 기여

담당부서	교육부 교육시설과	담 당 자	이건혁 사무관 최희철 주무관	전화번호	044)203-6303
				이 메 일	nostier84@korea.kr

3-1-2
(계속)

청년층 대상 공공임대주택 공급 (행복주택, 매입·전세임대)

국토교통부

1. 사업개요

□ 사업 목적

○ 청년층에게 주거우선 자립여건 마련을 위해 청년층 대상 행복주택 및 매입·전세임대 주택을 공급하여 청년층의 주거생활 안정 및 주거수준 향상 도모

□ 사업 내용

○ (행복주택) 신혼부부, 사회초년생, 대학생 등 청년층의 주거안정 및 주거복지 향상을 위해 공공주택사업자가 저렴한 임대료로 건설·공급하는 공공임대주택

○ (매입·전세임대주택) 기존 주택을 공공주택사업자가 매입·임차한 후 청년에게 저렴한 임대조건으로 제공하는 공공임대주택

- 임대료 : (행복) 인근 시세의 60~80%, (매입·전세) 인근 시세의 50% 이하
- 임대기간 : 최초 2년 계약, 재계약 2회 가능(최장 6년)

2. 성과지표

사업목표	성과지표	'21년도		'22년도 목표치	측정산식 (방법)
		목표치	실적		
청년층 주거안정	행복주택 공급물량(만호)	1.0	1.03	1.5	공급물량
청년층 주거안정	매입·전세임대 공급물량(만호)	3.0	2.71	2.4	공급물량

* '21년 성과목표 변경 사유 : 공급여건 변화(행복 : 1.5 → 1.0, 매입전세 : 1.85 → 3.0)

3. 예산현황

(단위 : 백만원)

구 분		'21년도		'22년도 예산(B)	예산증감율 (B-A)/A	비 고
		예산(A)	집행			
총 계		4,543,343	4,597,489	4,596,123	+1.2%	
- 국 비	기금(주택도시기금)	1,299,093	995,666	1,221,332	-6.0%	행복
		3,244,250	3,601,823	3,374,791	+4.0%	매입·전세

* '21년 예산 변경 사유 : 청년(청소년)에게 공급하는 임대주택 예산만 반영

** '22년 행복주택 예산 감소 사유 : 공공임대 유형통합(영구+국민+행복)에 따라 '22년부터 신규 사업승인분 예산 미편성 ⇒ 신규 사업승인·예산지원은 '통합공공임대'로 추진

4. 2021년도 추진실적

○ 주요내용

- (행복주택) 1.03만호 공급
- (매입·전세임대) 3.71만호 공급

5. 2022년도 추진계획

[행복주택]

○ (사업대상) 저소득 청년(만 19~39세)

○ (사업시행 주체) LH, 지자체 등

○ (주요내용) 1.5만호 공급

[매입·전세임대주택]

○ (사업대상) 저소득 청년(만 19~39세)

○ (사업시행 주체) LH, 지자체 등

○ (주요내용) 2.4만호 공급

담당부서	국토부 공공주택정책과 주거복지지원과	담 당 자	공성민 사무관 남궁부 사무관 이미래 사무관	전화번호	044)201-4513 044)201-4531 044)201-4479
				이 메 일	isya03@molit.go.kr bunamkung@molit.go.kr in21100006@molit.go.kr

3-1-2
(계속)

청년 대상 자금지원 추진
(전·월세대출 지원)

국토교통부

1. 사업개요

□ 사업 목적

○ 사회초년생인 무주택 청년의 주거안정을 위해 '22년 8만 청년에 대해 시중은행 대비 저리로 전·월세자금 대출을 융자 지원

□ 사업 내용

○ ① 청년전용 버팀목대출, ② 중소기업 취업청년 임차 보증금 대출, ③ 청년전용 보증부월세 대출 등 저리 전·월세자금 대출

〈 청년 전월세자금 상품 개요('22.1월 기준) 〉

구분	청년전용 버팀목대출	중소기업취업청년 임차보증금	청년전용 보증부월세대출
신청대상	·만 19세~34세 이하 청년 ·연소득 5천만원 이하	·만 19세~34세 이하 청년 ·연소득 5천만원 이하 ·중소기업 재직자, 창업자	·만 19세~34세 이하 청년 ·연소득 5천만 이하 무주택자 ·단독세대주(예비세대주 포함)
대상주택	·전용면적 85㎡이하 ·임차보증금 1억원 이하	·전용면적 85㎡이하 ·임차보증금 2억원 이하	·전용면적 60㎡이하 ·임차보증금 5천만원 이하 ·월세금 70만원 이하
대출금리	·1.5~2.1% ·소득수준에 따라 차등적용 (우대금리 별도 적용)	·1.2%	·보증금 : 1.3% ·월세금 : 1.0%(20만원초과분) 0.0%(20만원限)
대출한도	·임차보증금 80% 이내 ·7천만원 한도	·1억원	·보증금 : 3,500만원 ·월세금 : 1,200만원 (월50만원 이내)
대출기간	·2년 이내 일시상환 (4회 연장, 최장 10년 가능)	·2년 이내 일시상환 (4회 연장, 최장 10년 가능)	·2년 이내 일시상환 (4회 연장, 최장 10년 가능)

2. 성과지표

사업목표	성과지표	'21년도		'22년도 목표치	측정산식 (방법)
		목표치	실적		
청년층 주거비 부담 완화	전·월세대출 지원실적(만호)	8	9.6	8	주택도시기금 수요자대출 통계

3. 예산현황

(단위 : 백만원)

구 분		'21년도		'22년도 예산(B)	예산증감율 (B-A)/A	비 고
		예산(A)	집행			
총 계		3,494,700	3,482,680	3,364,090	-3.2%	
- 국 비	기금(주택도시기금)	3,494,700	3,482,680	3,364,090	-3.2%	

* '21년 예산 변경 사유 : 청년(청소년)에게 지원하는 기금 예산만 반영

4. 2021년도 추진실적

○ 주요내용

- 약 9.6만 청년 가구에 저리의 전월세자금 융자 지원

  * 중소기업취업청년 전세대출 6.1만건, 청년버팀목 전세대출 1.6만건 등

- 중소기업 취업청년 임차보증금 대출 상품 일몰기간을 '21년에서 '23년으로 연장하고, 고졸 취업자 혜택부여를 위해 연령 하향*

  * '만 19세 이상'에서 '만 19세가 되는 해의 1월1일부터'로 하향

- 청년전용 보증부월세 상품 대출 ① 요건을 완화하고, ② 지원한도 확대, ③ 월세 20만원까지 무이자대출 등 수혜대상 및 혜택 강화

  * (요건) 소득 2천→5천만원, 월세 60→70만원 이하 / (한도) 월 40만원→50만원

5. 2022년도 추진계획

○ (사업대상) 만 19~34세 이하 청년 세대주

○ (사업시행 주체) 국토부(주택도시보증공사 위탁)

○ (주요내용) ‘주거복지로드맵 2.0’ 등에 따라 청년 8만 가구에게 주택도시기금 전·월세 자금 대출을 시중은행 대비 저리로 융자 지원

- 중소기업취업청년·보증부월세 상품 등 수혜 대상이 확대된 상품의 적극적 홍보 및 추가 개선사항 검토를 통하여 지원 실적 제고 추진

담당부서	국토부 주택기금과	담 당 자	임상준 사무관	전화번호	044)201-3341
				이 메 일	deepjun@molit.go.kr

3-1-2
(계속)

대학생 행복공공기숙사 확충 지원 [청년 특화 기숙사형]

국토교통부

1. 사업개요

□ 사업 목적

○ 대학 기숙사 수용률(전국 21.7%, 수도권 17.1%)이 낮아 저소득 청년층의 주거지원 수요에 대응하기 위해 기존 주택을 활용한 소규모 분산형 기숙사 신속 공급

□ 사업 내용

○ 사업자가 기존 주택을 동별 또는 단지별로 매입·임차하여 대학 등 운영기관에게 저렴하게 임대하거나 기숙사로 직접 운영

2. 성과지표

사업목표	성과지표	'21년도		'22년도 목표치	측정산식 (방법)
		목표치	실적		
청년층 주거안정	기숙사형 주택 공급물량(천호)	1.5	0.5	1.5	공급물량 (실적보고)

* '21년 성과지표 변경 사유 : 투입지표(지원금액)보다 산출지표(공급물량)가 적정

** '21년 성과지표 미달성 사유 : 매입기준(위치, 시설 등)에 적합한 신청 물건 부족, 주택가격 상승 및 한정된 정부 지원단가로 인한 사업성 저조 등 복합 요인

3. 예산현황 ※ 매입·전세임대주택 예산에 포함

(단위 : 백만원)

구 분		'21년도		'22년도 예산(B)	예산증감율 (B-A)/A	비 고
		예산(A)	집행			
총 계		213,750	192,375	213,750	-	
- 국 비	기금(주택도시기금)	213,750	192,375	213,750	-	

* '21년 예산 변경 사유 : 청년(청소년)에게 공급하는 기숙사형 주택 예산만 반영

4. 2021년도 추진실적

○ 주요내용

- 0.5천호 공급

5. 2022년도 추진계획

○ (사업대상) 저소득 청년(만 19~39세)

○ (사업시행주체) LH, 지자체 등

○ (주요내용) 기숙사형 특화주택 1.5천호 공급(매입·전세임대주택 물량에 포함)

담당부서	국토부 주거복지지원과	담 당 자	남궁부 사무관	전화번호	044)201-4531
				이 메 일	bunamkung@molit.go.kr

3-1-2
(계속)

미혼청년 주거급여 분리지급

국토교통부

1. 사업개요

□ 사업 목적

○ 부모와 따로 거주하는 청년에게 주거급여를 별도 분리 지급하여 안정적인 미래준비와 자립 지원

□ 사업 내용

○ 주거급여 수급가구원(중위소득 46% 이하) 중 취학·구직 등의 사유로 부모와 따로 거주하는 20대 미혼자녀에게 별도 주거급여 지급

2. 성과지표

사업목표	성과지표	'21년도		'22년도 목표치	측정산식 (방법)
		목표치	실적		
청년층 주거비 부담 완화	청년 분리지급 가구당 평균 지원액(만원)	15.4	16.9*	16.3	가구당 평균지원액

* 급여 신청 후 통상 2개월의 주택조사 후 신청일 기준으로 소급하여 지급하는 주거급여 제도 특성상, 신규 신청자만 있는 21년도는 평균 지급액이 높게 측정됨

3. 예산현황

(단위 : 백만원)

구 분		'21년도		'22년도 예산(B)	예산증감율 (B-A)/A	비 고
		예산(A)	집행			
총 계		46,693	8,644*	53,659	+14.9%	
- 국 비	일반회계	46,693	8,644	53,659	+14.9%	

* '21년 예산 미집행(90% 미만 사업) 사유 : 코로나19 장기화에 따른 비대면 수업, 재택근무 지속 등으로 청년 독립가구 대폭 감소

4. 2021년도 추진실적

○ 주요내용

- (급여 지원확대) 취약계층의 주거비 부담 경감을 위해 선정기준 상향 및 기준임대료 현실화 등을 통한 보장수준 강화('21.7.30, 중생보)

> ㅇ 선정기준 : ('21년) 중위소득 45% 이하 → ('22년) 중위소득 46% 이하
> ㅇ 기준임대료 현실화 추이 : ('21년) 95% → ('22년) 100%

- (연령조정) 신청연령 기준을 일(日)단위에서 연(年)단위로 조정하여 만19세가 되는 해에 1월 1일을 맞이한 청년들도 신청자격 부여('22년 시행)

5. 2022년도 추진계획

○ (사업대상) 부모와 떨어져 사는 수급가구 미혼청년(19~29세)

○ (사업시행주체) 국토부, 지자체

○ (주요내용) 청년 3.3만 가구 주거급여 지원

담당부서	국토부 주거복지정책과	담 당 자	최요한 사무관	전화번호	044)201-3358
				이 메 일	yhjjing@molit.go.kr

3-1-2
(신규)

청년월세 한시 특별지원

국토교통부

1. 사업개요

□ 사업 목적

○ 코로나19 장기화로 경제적 어려움을 겪고 있는 청년층의 주거비 부담 경감

□ 사업 내용

○ 독립거주 무주택 저소득 청년(만 19~34세, 약 15만명)을 대상으로 월 최대 20만원의 임차료를 최대 12개월 실비 지원('22.上 시행예정)

* (소득기준) 청년 원가구 소득 기준 중위소득 100% 이하 & 청년 독립가구 소득 기준 중위소득 60% 이하 (기초생활보장제도상 보장가구는 원가구 소득 미고려)

2. 성과지표

사업목표	성과지표	'21년도		'22년도 목표치	측정산식 (방법)
		목표치	실적		
청년층 주거비 부담 완화	지원실적 (만명)	-	-	8.2*	지원실적

* 총사업비 대비 '22년 예산 비율(60%)의 90%를 목표치로 설정

3. 예산현황

(단위 : 백만원)

구 분		'21년도		'22년도 예산(B)	예산증감율 (B-A)/A	비 고
		예산(A)	집행			
총 계		-	-	180,218	+100%	신규
- 국 비	일반회계	-	-	82,149	+100%	
- 지방비	일반회계	-	-	98,069		

4. 2021년도 추진실적

○ 주요내용

- ‘청년월세 한시 특별지원’ 사업계획(안) 국무회의 의결(’21.8)
- 사업계획 적정성 검토 조속 완료 및 ’22년 정부 예산안(821억원) 국회 확정

5. 2022년도 추진계획

○ (사업대상) 독립거주 무주택 저소득 청년(만 19~34세)

○ (사업시행 주체) 국토부, 지자체

○ (주요내용) 청년 약 15만명 월세지원

담당부서	국토부 청년정책과	담 당 자	이화섭 사무관	전화번호	044)201-3636
				이 메 일	seztos@molit.go.kr

3-1-3
(계속)

청소년 폭력예방 및 아동 안전 강화
(청소년 폭력 예방을 위한 지원 강화 및 예방교육 체계화)

여성가족부

1. 사업개요

□ 사업 목적

○ 일정한 또래상담 훈련을 받은 청소년이 어려움을 호소하는 다른 또래를 지지·지원함으로써 건강한 학교문화 조성 및 학교폭력 예방

□ 사업 내용

○ (필요성) 청소년들의 고민상담 대상은 친구·동료가 1순위임

* 청소년의 고민상담 대상(2020 청소년백서) : 친구·동료(49.1%) → 부모(28.0%) → 스스로 해결(13.8%) → 형제·자매(5.1%) 순

○ (사업대상) 전국 청소년상담복지센터 지도자, 초·중·고 학생 및 지도교사 등

○ (주요내용) 또래상담 지도교사 양성 및 보수 교육, 또래상담 사업 운영기관 네트워크 구축, 또래상담 우수사례 발굴 및 시상 등

2. 성과지표

사업목표	성과지표	'21년도		'22년도 목표치	측정산식 (방법)
		목표치	실적		
또래상담자 양성을 통한 건전한 학교문화 조성	또래상담자 양성인원	300,000	301,985	300,000	각 학교에서 양성한 또래 상담자 인원

3. 예산현황

(단위 : 백만원)

구 분		'21년도		'22년도 예산(B)	예산증감율 (B-A)/A	비 고
		예산(A)	집행			
총 계		410	410	410	-	
- 국 비	일반회계	410	410	410	-	한국청소년 상담복지개발원 운영지원

4. 2021년도 추진실적

○ 또래상담 지도교사·전문지도자 및 또래상담자 양성교육 실시(연중)

- 또래상담자 및 지도교사 등 정책수혜자 의견을 반영한 실습과정 신설

  * 또래상담 운영학교 8,012개교, 또래상담 지도교사 3,319명, 또래상담자 301,985명 양성

- 또래상담자 양성 온라인 콘텐츠* 제작·보급을 통한 비대면 지원 강화(7월~)

  * 특성화 과정 4종(스마트폰 사용 조절, 다문화 청소년, 탈북 청소년, 사이버 폭력 예방)

○ 사이버폭력 예방을 위한 또래상담 지도자 양성 프로그램 제작 및 보급(9월~)

  * 청소년상담복지센터 종사자 132명, 또래상담 지도교사 273명 교육 이수

○ 운영학교 1 :1 맞춤형 온라인(유선, 채팅 등) 컨설팅 지원 확대(532회)

○ 학교전담경찰관(SPO) 대상 청소년폭력 예방 역량강화교육 실시(총2회, 100명)

○ '온라인 또래상담 하이브리드 플랫폼' 개발 및 시범운영(~12월)

○ 전국 또래상담 활동주간 운영(9~10월) 및 우수사례 발굴 및 시상(12월)

5. 2022년도 추진계획

○ 또래상담 지도교사 및 지도자, 또래상담자 양성교육 실시(연중)

○ 또래상담 온라인 활동 지원 강화

- '온라인 또래상담 하이브리드 플랫폼' 고도화 및 전국 확대 추진
- 또래상담 관련 온라인 콘텐츠 제작·보급 확대(총 30종 예정)

- 청소년 고민상담 토크쇼 '또랜(LAN)상담소' 및 온라인 또래상담 국제교류 확대
- 전국 또래상담 학교 대상 온라인 또래상담 플랫폼 제공 및 활동지원

○ 학교폭력 예방 활동 활성화를 위한 또래상담 운영학교 컨설팅 강화(연중)

○ 전국 또래상담 활동주간 운영 및 우수사례 발굴 및 시상(12월)

담당부서	여성가족부 학교밖청소년지원과	담 당 자	박수미 사무관 오주윤 주무관	전화번호	02)2100-6312 02)2100-6318
				이 메 일	sm0929@korea.kr omh0804@korea.kr

3-1-3
(계속)

아동 및 청소년을 위한 안전환경 조성 [아동안전지킴이 사업]

경찰청

1. 사업개요

□ 사업 목적

○ 아동·청소년이 안심하고 등하교할 수 있도록 학교주변 집중 배치·순찰을 통해 초·중·고교 통학로 및 놀이터, 골목길 등 안전 확보

○ 아동안전지킴이와 지킴이집, 배움터지킴이, 학교보안관, 녹색어머니회 등 민·경 협력 치안을 통한 아동에 대한 사회 안전망 구축

※ 아동안전지킴이 : △퇴직경찰관·교사 등 노인전문인력으로 구성 △아동이 빈번하게 활동하는 시간대 통학로 주변 배치 △아동안전 보호 및 청소년비행 예방활동 수행

□ 사업 내용

○ 초등학교 1개교 당 아동안전지킴이 1.97명 수준 배치 및 통학로 주변의 지킴이집, 배움터지킴이 등과 네트워크 구축 강화를 통한 안전한 환경 조성

○ 아동 성·학교폭력, 유괴·실종 등 아동대상 범죄 예방을 위해 지역주민 참여, 마을공동체 형성, 안전망 강화로 아동이 안전한 나라 구현

2. 성과지표

사업목표	성과지표	'21년도		'22년도 목표치	측정산식 (방법)
		목표치	실적		
아동안전지킴이를 통한 아동안전망 구축	아동안전지킴이 만족도(점)	83.5	79.2	83.5*	아동안전지킴이 활동에 대한 만족여부 (설문조사)

* 최근 3년간 만족도 평균(83.5점)과 동일한 목표치 설정

3. 예산현황

(단위 : 백만원)

구 분		'21년도		'22년도 예산(B)	예산증감율 (B-A)/A	비 고
		예산(A)	집행			
총 계		57,884*	57,884	64,516**	1.5%	
- 국 비	일반회계	57,884	57,884	64,516	1.5%	

* 1개교당 아동안전지킴이 2명 수준 배치를 위해 아동안전지킴이 1,475명 증원(38억 증액)
** '22년부터 자치경상보조로 사업예산 이관, 각 시·도에서 사업 운영 예정

4. 2021년도 추진실적

○ 1개교당 아동안전지킴이 2명 수준 확보를 위해 추경을 통해 인력증원 추진
- 이에, 초교 6,087개교에 총 12,010명 배치·운영(1,475명↑)

○ '21년 아동안전지킴이의 대국민 인지도, 안전기여도 등 치안만족도 향상 노력
- 관련 지표(인지도, 안전기여도, 확대필요성, 만족도) 산출 예정('22년 2월 中)

○ '21년 아동안전지킴이 예산 증액 : '20년 53,265백만원 ⇨ '21년 57,884백만원(8.7%↑)*
* 최저시급('20년 8,590원 → '21년 8,720원) 반영 및 아동안전지킴이 1,475명 증원(3,840백만원 증액)

5. 2022년도 추진계획

○ 사업대상 : 미취학 아동 및 초·중·고교 학생 등

○ 추진일정 : '22. 3. 2 ~ '22. 12. 31(10개월)

○ 주요내용
- 초등학교 거점 및 주변 통학로·놀이터 등 아동들의 움직임이 많은 지역과 학교장 또는 지역협의체에서 취약지역 선정한 곳 아동안전지킴이 우선 배치

〈 아동안전지킴이 배치 현황('21년 기준) 〉

(단위 : 개교, 명)

구 분	총계	서울	부산	대구	인천	광주	대전	울산	세종	경기 남부	경기 북부	강원	충북	충남	전북	전남	경북	경남	제주
초등학교	6,087	607	304	229	250	155	148	119	48	918	359	349	259	409	419	429	471	501	113
지킴이 인원	12,010	1,198	600	452	493	306	292	235	95	1,811	707	689	511	808	827	847	930	989	220

- 또한, 공원·골목길 등 비행청소년 운집지역에 대한 순찰을 강화하는 한편, 지역경찰과 연계, 아동안전지킴이 순찰로 음주·흡연 등 청소년 비행 예방
- 스쿨존 내 불법주정차·난폭운전 등의 예방을 위해 등·하교 시간대 학교 주변 아동안전지킴이 배치 및 교통경력·모범운전자회와 연계, 교통안전 활동 실시

담당부서	경찰청 아동청소년과	담 당 자	우나금 경사	전화번호	02)3150-1411
				이 메 일	carolyn1215@police.go.kr

3-1-3
(계속)

아동·청소년 실종예방 및 홍보 강화 [지문등 사전등록 사업]

경찰청

1. 사업개요

□ 사업 목적

○ 18세 미만 아동, 지적·자폐성·정신장애인, 치매환자 등에 대한 지문등 정보를 보호자의 동의를 받아, 사전등록, 실종 시 조속한 발견과 복귀 도모

□ 사업 내용

○ 아동등* 실종에 대비하여 사전에 지문·얼굴 사진, 기타 신상 정보를 경찰 시스템에 등록하고, 실종 시 등록된 정보를 활용해 신속히 찾아주는 제도

* 아동등 : 18세 미만 아동, 지적·자폐성·정신장애인, 치매환자

※ 관련근거 :「실종아동등의 보호 및 지원에 관한법률」제7조의2

2. 성과지표(정책만족도 등의 정성적 성과지표 병용)

사업목표	성과지표	'21년도		'22년도 목표치	측정산식 (방법)
		목표치	실적		
실종아동등 예방을 위한 지문등 사전등록률 제고	지문등 사전등록건수 (위탁사업)	200,000건*	251,733건	200,000건	등록건수
	지문등 사전등록률	3.3%	6.94%	3.3%	등록건수÷ 등록대상인원

* 코로나19로 인한 어린이집 휴원 등 상황 개선으로 목표치 상향 변경(160,000건 → 200,000건)

3. 예산현황

(단위 : 백만원)

구 분		'21년도		'22년도 예산(B)	예산증감율 (B-A)/A	비 고
		예산(A)	집행			
총 계		995	995	995(950)*	0%	
- 국 비	일반회계	995	995	995(950)*	0%	
	특별회계					
	기금(기금명)					
- 기 타 (예산항목 기재)						

* 자치경찰로 기능 이관에 따른 보조금 배정

4. 2021년도 추진실적

○ 지문등 사전등록제 도입('12.7.1.시행)이후 사전등록률* 매년 상승 추세

* '17년(39.1%) → '18년(44.6%) → '19년(50.4%) → '20년(52.7%) → '21년(56.2%)

〈 대상자별 사전등록률('21년) 〉

구분	계	18세미만 아동	장애인 (지적·자폐성·정신)	치매환자
대상자(명)	8,691,523	7,710,946	351,435	629,142
등록실적(명)	4,885,161	4,588,146	100,115	196,900
등록률(%)	56.2%	59.5%	28.5%	31.3%

○ LGU+, 베베숲, 롯데시네마, 아가드 등 사회공헌기업과 협업, 사전등록 정책 홍보 및 캠페인 전개

○ 자가등록이 가능한 '어플리케이션' 집중홍보를 통한 자가등록률 대폭 상승

* '17년(9.7%) → '18년(10.5%) → '19년(10.9%) → '20년(12%) → '21년(13.3%)

5. 2022년도 추진계획

○ 사업대상 : 18세미만 아동, 지적·자폐성·정신장애인, 치매환자

○ 추진일정 : '22. 1. 1.~12. 31. (연중)

○ 주요내용

- 아동등의 운집시설을 직접 방문하는 ‘찾아가는’ 사전등록 서비스 실시 및 자발적 사전등록 참여 유도를 위한 유관기관 협업 강화
- 사회공헌기업과 협업, 기업 인프라 활용 홍보로 사전등록 인지도 및 참여 제고
- 모바일 안전드림 앱을 활용, 집에서도 편리하게 지문·사진 등 정보 등록할 수 있도록 대국민 온·오프라인 홍보 전개

담당부서	경찰청 아동청소년과	담 당 자	송영민 경사	전화번호	02)3150-0185
				이 메 일	cheesesong@police.go.kr

3-1-3
(계속)

청소년 폭력 예방을 위한 지원 강화 및 예방교육 체계화

교육부

1. 사업개요

□ 사업 목적

○ 학생들의 공감·의사소통·감정조절 등 사회·정서적 역량 및 학교폭력 대응 역량 함양을 통한 자율적인 학교폭력 예방문화 조성

○ 또래활동(또래상담·조정 등) 및 학생 중심의 체험 동아리 운영 등을 통해 학생들의 갈등 해결 능력을 신장하고 건전한 또래문화 형성과 비폭력 학교문화 정착

□ 사업 내용

○ 교육과정과 연계한 학교폭력 예방교육 프로그램(어울림) 지속 운영 지원

○ 학생들의 학교폭력 예방 실천 강화를 위한 방어자 교육 영상콘텐츠 개발·보급

2. 성과지표(정책만족도 등의 정성적 성과지표 병용)

사업목표	성과지표	'21년도		'22년도 목표치	측정산식 (방법)
		목표치	실적		
어울림 프로그램개발	자료 개발(종)	4종	4종		자료개발 수량
학생 폭력 예방 역량 제고	학생서포터즈단 (팀 수)	21팀	21팀	30팀	학생 서포터즈단 구성(팀)

※ 어울림 프로그램 개발이 완료됨에 따라 사업목표 및 성과지표 변경함

3. 예산현황

(단위 : 백만원)

구 분	'21년도		'22년도 예산(B)	예산증감율 (B-A)/A	비 고
	예산(A)	집행			
총 계	980	980	510	△47	
- 기 타 (특별교부금)	980	980	510	△47	

4. 2021년도 추진실적

○ 모든 초·중·고등학교에서 교육과정과 연계한 어울림 프로그램 운영(연 6차시 권장)

○ 교과와 연계한 중등용 학교폭력 예방교육 프로그램(어울림) 개발·보급
※ (어울림 프로그램) 중·고등학교용 진로와직업, 한문 총 4종

○ 또래상담 운영학교 확대(7,117교 → 7,235교), 또래상담사(231,359명) 및 또래상담 지도교사(2,785명) 양성 지원

○ 문화예술활동을 통한 학생들의 학교폭력 예방활동(뮤지컬 공연, 영상제작, 푸른가족 캠페인) 지원(130교)

5. 2022년도 추진계획

○ 사업대상 : 초·중·고등학교

○ 사업시행 주체 : 시도교육청

○ 주요내용

○ 단위학교의 학교폭력 예방 역량 강화 및 체계적인 학교폭력 예방교육을 위해 교육과정과 연계한 학교폭력 예방교육 프로그램(어울림) 지속 운영 지원
※ 어울림 프로그램을 활용한 학급별 6차시 권장

○ 학생들이 학교폭력을 목격한 경우 방관자로 남아있지 않고 폭력을 예방하는 역할을 수행할 수 있는 방어자교육 영상콘텐츠 개발·보급

○ 학생 중심의 학교폭력 예방문화 확산을 위한 전국 초·중·고 '학생 서포터스단' 선정 및 지원 확대('21. 21팀 → '22. 30팀)

담당부서	교육부 학교생활문화과	담 당 자	한유화 연구관 김주숙 연구사	전화번호	044)203-6436 044)203-6897
				이 메 일	yuhwa1@korea.kr jskim23@korea.kr

3-1-3
(계속)

아동 및 청소년을 위한 안전환경 조성
[아동·청소년 등·하굣길 교통안전 강화]

교육부

1. 사업개요

□ 사업 목적

○ 등·하굣길 어린이 교통사고 예방을 통한 안전한 통학환경 조성

□ 사업 내용

○ 개학기 학교 주변(어린이보호구역) 교통안전 점검 및 단속을 위한 부처 간 유기적인 협조 체제 구축(행안부, 경찰청 등)

○ 등하굣길 교통안전 강화를 위한 어린이 보호구역 내 무인교통단속장비 등 교통안전시설 설치 확대(교육부·행안부·경찰청 협업)

2. 성과지표*(정책만족도 등의 정성적 성과지표 병용)

사업목표	성과지표	'21년도		'22년도 목표치	측정산식 (방법)
		목표치	실적		
스쿨존 내 교통사고 예방	스쿨존 내 교통사고 발생 현황(건)	525	(경찰청 통계 미발표, 추후 제출)	('21년 실적 확인 후 제출)	경찰청 통계

3. 예산현황

(단위 : 백만원)

구 분	'21년도		'22년도 예산(B)	예산증감율 (B-A)/A	비 고
	예산(A)	집행			
총 계	24,453	24,453	24,423	-0.001	
- 기 타 (특별교부금 등)	24,453	24,453	24,423	-0.001	

○ ’21년 예산 미집행(90% 미만 사업) 사유(해당없음)

○ ’22년 예산 감소 사유(해당없음)

4. 2021년도 추진실적

○ 어린이 교통안전 릴레이 챌린지 추진(’21.5.11)

- 어린이보호구역 내 등하굣길 안전문화 조성을 위한 어린이 교통안전 릴레이 추진(유은혜 사회부총리, 정종철 차관 참여)

○ 등·하굣길 어린이 교통사고를 예방하기 위해 안전한 통학환경 조성

- (교통안전시설 설치) 전국 어린이보호구역(초등학교) 내 횡단보도에 무인단속장비 및 신호기 등 교통안전시설 설치

※ 8,859개(무인단속장비 5,529개, 신호기 3,300개)설치 추진

- (식별용이 시설 설치) 운전자 등 누구나 어린이보호구역 식별이 용이하도록 옐로카펫, 노란발자국 등을 보호구역 내 횡단보도 주변에 설치

※ 교통사고 다발지역 내 900개 초등학교 어린이 보호구역에 설치

- (교내 보차도 분리) 학교 진출입 차량으로 인한 교통사고 예방을 위하여 교내 안전한 통행로 확보를 위한 보차도 분리 추진

※ ’21년 1,100교 대상 학교 내 보·차도분리 추진

- (통학버스 안전 관리) 모든 어린이통학버스 정기점검(연 2회, 교육청 주관) 및 안전관리 현황조사(1회, 교육부 주관) 추진

※ (통학버스 운영현황, ’21.12월 기준) 유치원 8,780대, 학교 4,214대, 학원 15,824대

5. 2022년도 추진계획

○ 사업대상 : 학생

○ 사업시행 주체 : 교육부, 시·도교육청, 학교

○ 주요내용

- 무인교통단속장비 등 교통시설, 어린이보호구역 식별용이 시설 등 설치를 통한 안전한 통학환경 조성(3월~12월)

※ (’22년 사업목표) 무인교통단속장비 등 7,660대, 식별용이 시설 2,108개교

- 교통안전지도사가 학생 등하교시 동행하여 교통사고를 예방하는 교통안전지도 프로그램 운영(3월~12월)
- 매년 모든 어린이통학버스 정기점검(연2회, 교육청 주관) 및 안전관리 현황조사 (1회, 교육부 주관) 추진(3월~4월, 7~9월)

담당부서	교육부 학교안전총괄과	담 당 자	나세정 사무관	전화번호	044)203-6295
				이 메 일	iwash93@moe.go.kr

3-1-3
(계속)

청소년 폭력예방 및 아동안전 강화
(아동학대 예방 및 조기발견 강화)

보건복지부

1. 사업개요

□ 사업 목적

○ 아동학대 예방에 대한 국민인식 제고 및 학대피해아동 보호 강화를 통한 건강한 성장 환경 조성

□ 사업 내용

○ 아동학대 예방, 피해아동 조기발견 및 신속대응, 사후관리, 신고의무자 확대 및 교육, 홍보 등

- (조사공공화) 아동학대전담공무원 전국 지자체 조기 배치 및 전문성 강화, 아동보호전문기관의 심층사례전문기관 전환 추진
- (위기아동 발굴) 위기아동 사전발굴을 위한 'e아동행복지원시스템' 운영('18.3월) 및 만 3세 아동 소재·안전 전수조사 신규 실시('19.10월~)

2. 성과지표

사업목표	성과지표	'21년도		'22년도 목표치	측정산식 (방법)
		목표치	실적		
아동학대 예방 및 피해아동보호 강화	아동학대 발견율(‰)	3.64	4.53 (잠정치)	4.3*	(당해연도 피해아동건수/ 추계아동 인구) ×100%

* 아동인구 1,000명당 아동학대 판단건수
* 최근 3년('19~'21)간 아동학대발견율 평균(4.12)보다 5% 상향된 수치

○ '21년 성과지표 미달성시 사유 기재 : 해당없음

3. 예산현황

(단위 : 백만원)

구 분		'21년도		'22년도 예산(B)	예산증감율 (B-A)/A	비 고
		예산(A)	집행			
총 계		42,313	42,580	61,823	46.1	
- 국 비	일반회계	4,922	3,806	61,823*	1156.1	
	특별회계	-	-	-	-	
	기금 (범죄피해자보호기금)	28,736	28,725	-	-	일반회계 이관
	기금(복권기금)	8,655	10,049	-	-	일반회계 이관
- 기 타 (예산항목 기재)		-	-	-	-	

* '22년 예산부터 아동학대 관련 기금 예산 일반회계로 이관
* '21년 예산 변경 사유 : 아동학대 예산 누락분 추가 3,100 → 4,922(1,110 : 상담조사시설 한시지원
712 : 아동권리보장원 아동학대 예산 추가)

○ '21년 예산 미집행(90% 미만 사업) 사유 : 해당없음

○ '22년 예산 감소 사유 : 해당없음

※ 예산 감소 사유를 구체적으로 명시할 것

4. 2021년도 추진실적

□ 아동학대 조사 공공화 및 범부처 공동대응 강화

○ (범부처 대응) 관계부처 합동으로 「아동학대 대응체계 강화방안」('21.1월, 사회관계장관회의), 「아동학대 대응체계 보완방안」('21.8월, 국정현안조정점검회의) 발표를 통해 아동학대에 대한 국가 책임 강화

○ (조사공공화) 아동보호전문기관(민간)에서 수행하던 아동학대 조사업무를 시군구 공무원이 직접 수행하여, 아동학대에 대한 공공 책임 강화

- 229개 전체 시군구에 아동학대 전담공무원 747명 배치('21.12.31기준)

□ 위기아동 발굴 및 조기 개입 강화

○ (정보공유) 학대피해·위기의심 아동 정보공유 및 보호·지원 협력 방안 모색을 위한 「아동학대 대응 정보연계협의체」 구성·운영(월1회 원칙)

- 지자체별 운영 편차 해소 및 월 1회 이상 운영 독려를 위해 '22년 지자체 합동평가 지표에 정보연계협의체 운영 실적 포함('21.10)
- 229개 시군구 중 222개 구성, 638회 운영('21.10월말 기준)
  * 시군구, 경찰청(경찰서), 교육(지원)청, 아보전, 기타 전문가 등

○ (e아동행복지원시스템) 사회보장 시스템을 활용해 위기아동 사전 예측·발굴하고, 필요서비스(드림스타트 연계, 복지급여 신청 등) 제공 및 학대 신고
- '21년 104,195명 아동 대상 가정방문 실시, 2,421명 복지서비스연계, 135명 아동학대 등 신고('21.12.31 기준)
- 만 3세 아동 전수조사를 통해 유치원·어린이집 미등원 가정양육아동의 소재 안전 확인(약 2.6만명, '21.4분기)

□ 아동학대 예방 및 인식 개선

○ (신고의무자) 직군별 맞춤형 교육 컨텐츠 제작 등 신고의무자 신고 활성화
- 어린이집·유치원 종사자, 의료인 등 직군별 맞춤형 신고의무자 영상 교육 컨텐츠 제작('21.12)
- 어린이집 아동학대 예방 및 대응 매뉴얼 마련('21.7), 배포·교육('21.8)

○ (인식개선) 민법상 징계권 폐지('21.1), 아동학대 인식개선을 위한 공익광고, 포스터 등 홍보물 제작 및 아동학대 예방의 날 계기 '긍정양육 129' 원칙 선포

5. 2022년도 추진계획

○ (사업대상) 18세 미만 아동 및 그 가족

○ 사업시행 주체

주체	역할
복지부(아동학대대응과)	사업총괄, 제도 개선 및 정책 수립, 법령 및 지침 개정 등
아동권리보장원	정책개발 및 시스템 운영, 기관 지원
지자체	사업 수행, 아동학대 조사, 아동보호전문기관 설치 및 운영 지원
아동보호전문기관	아동학대 신고접수 및 현장조사 지원, 상담·교육, 사후관리
학대피해아동쉼터	피해아동보호 및 심리치료
한국사회보장정보원	e아동행복지원시스템 운영·관리

○ 주요내용

- (아동학대 조사 공공화) 아동학대전담공무원 '22년 추가 증원 인원(101명) 배치, 전문성 제고를 위한 교육 강화, 업무여건 개선 지원

  * 아동학대조사시 활용할 수 있는 녹취록 장비 지원(시군구당 1대)하여 업무 부담 완화('22~, 1,145백만원)

- (위기아동 발굴) 사회보장 빅데이터를 활용해 발굴된 위기아동 가정방문 조사 실시* 및 e아동행복지원시스템 고도화** 추진

  * 연간 4회, '22. 4분기는 만3세 아동 소재·안전 전수조사 실시

  ** (시스템 개선) 연령대별 예측모형 세분화, 위기아동발굴사례-학대사례 간 빅데이터 연계분석 등을 통해 예측률 향상 추진

- (정보공유) 지역별 위기의심·학대피해 아동 정보공유를 위한 정보연계협의체 운영 내실화 추진

  * 아동학대 대응 정보연계협의체 운영 현황 모니터링(반기별)

- (회복지원) 아동보호전문기관의 사례관리 전문기관 전환('23.10~) 준비를 위한 사례관리 역량 강화 지원 및 피해아동 회복 지원 강화

  * 재학대 방지를 위해 가족 기능회복을 지원하는 '방문형 가족회복 프로그램' 시범 운영('22~, 1,000가구), 아동학대전담의료기관 시범사업 실시('22~, 8개소)

담당부서	보건복지부 아동학대대응과	담 당 자	나은정 사무관	전화번호	044)202-3381
				이 메 일	yinjing1214@korea.kr

3-1-3
(계속)

청소년 폭력예방 및 아동안전 강화
(아동·청소년 실종예방 및 홍보 강화)

보건복지부

1. 사업개요

□ 사업 목적

○ 실종발생 예방을 위한 교육 및 홍보 실시, 실종아동등의 조속한 발견과 원활한 가정복귀, 복귀 후 사회적응 지원을 통한 가정복지 증진에 기여

□ 사업 내용

○ 18세 미만의 아동 및 장애인(지적·자폐·정신)의 실종발생 예방 교육·홍보 실시

○ 실종아동등의 조속한 발견과 가정복귀 지원 등을 위해 실종아동등 찾기 지원, 실종아동등 가족 상담·심리치료 지원, 의료비 지원 등을 실시

2. 성과지표

사업목표	성과지표	'21년도		'22년도 목표치	측정산식 (방법)
		목표치	실적		
실종아동 보호 및 지원	실종아동등 가족인계율 (단위 : %)	99.6	99.5	99.6	○ 해당연도 실종아동 신고 해체건수/해당연도 실종아동 신고 건수×100 ※ 경찰청 자료

※ 가족인계율 집계 시 실종아동법에 따른 '실종아동등(장애인을 포함한 개념)'을 대상으로 집계

3. 예산현황

(단위 : 백만원)

구 분		'21년도		'22년도 예산(B)	예산증감율 (B-A)/A	비 고
		예산(A)	집행			
총 계		946	946	946	-	
- 국 비	일반회계	946	946	946	-	

4. 2021년도 추진실적

○ (실종아동 등 찾기 및 가족지원) 인테이크(8,263건), 장기실종가족 찾기 활동 지원*, 장기실종아동등의 현재 추정 얼굴 변환작업 및 유전자를 통한 실종아동 찾기 수행**

* 찾기 물품 지원(59건), 위치추적 단말기 지원(169건), 의료비(128건) 및 심리검사·상담(6명) 지원, 비대면 물품지원(334건), 실종아동 정보·유전자 포스터(8,173개소) 배포

** 한국과학기술연구원(KIST) 협약에 따른 얼굴변환사진(45명) 활용 포스터 배포, 유전자 검사를 통한 가족 상봉(36명)

○ (연구 및 전산관리) 실종아동 등 실태조사 연구 수행, 아동카드 전산화 및 감리사업 완료, 실종아동업무시스템 개인정보 영향평가 이행계획 추진

○ (실종예방교육) 대상별* 실종예방교육 영상 및 워크북 제작·배포(544개소)

* 아동(3~5세), 아동(6~10세), 아동(11~18세), 지적장애인, 아동관련기관 종사자 및 부모

○ (실종예방홍보) 실종아동의 날 기념식 및 주간행사(5.25.~5.31.), 실종 예방 홍보 포스터(5,403개소) 배포, 무연고 아동 해외입양인 가족찾기 홍보(재외공관 및 입양인단체 등 364개소), 다중이용시설 실종예방지침 안내(1,435개소), 공모지원사업(1개소) 운영, 신규 홍보협력기관 승인(68개)

5. 2022년도 추진계획

○ 사업대상 : 18세 미만 아동 및 장애인, 실종아동등의 가족 등

○ 사업시행 주체 : 보건복지부, 아동권리보장원 실종아동전문센터

○ 주요내용

1) 실종아동 찾기 지원

- (실종아동등 찾기 지원) 신고 접수된 실종아동에 대한 인테이크, 경찰청 정보연계시스템을 통한 실종아동 정보 공유, 찾기 물품 및 활동비, 위치추적 단말기 지원, 실종아동등 유전자 검사 사업 대상 확대를 위한 제도 개선 추진, 실종 대상자의 유전자 등록 독려 홍보 집중 추진(연중)

2) 실종아동 가족 지원

- (실종가족 지원) 의료비(약 60명), 심리검사·상담비(약 10명) 및 방역물품 등 지원 (연중, 약 170명), 사용자 편의성·접근성 강화를 위한 온라인 시스템 도입·운영

- (실종가족 간담회) 실종가족 유대감 형성 및 정보교류를 위한 권역별 소규모 대면 간담회(2회)·자조모임·실종가족회의 추진(연중, 50명)
- (상봉지원 및 사후관리) 상봉가족 상봉식 및 심리검사·상담, 경조 등 서비스 지원(발생 시)
- (실종가족지원 영향평가) 실종가족 지원 서비스 개선방안 마련 및 품질 향상의 기초자료 활용을 위한 평가 실시('22.10.)

3) 연구 및 전산 관리
- (인식도 조사) 대국민·보호시설 관계자 대상 유전자 검사제도 등 인식도 조사 추진
- (전산 관리) 실종아동정보시스템 유지보수, 실종아동전문센터 홈페이지 개인정보보호체계 강화 등, 신상카드·아동카드 및 유전자 신상정보 데이터 등록·보존·활용, 업무통합관리 시스템 개발 지원(연중)

4) 실종아동 예방교육
- (강사양성) 실종예방교육 전문인력 양성을 위한 강사 보수교육 운영 및 강사 활동 지원(약 40명)
- (온·오프라인교육) 어린이집·유치원 등 찾아가는 실종예방교육 및 온라인 교육 사이트 연계 추진(6~10월)

5) 실종 예방 홍보
- (실종아동의 날 기념행사) 실종아동의 날 기념식 및 주간행사 추진(5월)
- (홍보사업 추진) 운영사업 안내서·카드뉴스·홍보영상 등 홍보물 제작·배포 및 주요 방송사 프로그램 연계 협력, 온라인·옥외 광고, 공모지원사업 운영, 홍보협력기관과의 홍보 캠페인 추진(연중)

담당부서	보건복지부 아동학대대응과	담 당 자	박종한 사무관	전화번호	044)202-3384
				이 메 일	pjh0417@korea.kr

3-1-4
(계속)

가족관계 증진을 위한 서비스 기반 조성
(취약·위기가족 맞춤형 가족서비스 확대)

여성가족부

1. 사업개요

□ 사업 목적

○ 가족의 유형별로 이원화 되어 있던 가족지원서비스를 한 곳에서 다양한 가족에 대한 포괄적인 서비스로 강화하여 수혜자 중심의 서비스 확대 및 접근성 제고

○ 가족의 수요 및 특성을 반영한 맞춤형 서비스 확대로 가족기능 강화 및 가족관계 개선 도모

□ 사업 내용

○ 다양한 가족형태, 생애주기별 가족서비스, 지역적 특성을 고려한 가족지원서비스 강화
- 가정문제의 예방·상담·치료, 가족해체방지와 가족관계 증진을 위한 프로그램 제공 및 지역사회 한부모·조손·다문화가족 등 대상으로 가족교육·상담, 통번역, 자조집단육성 등 종합서비스 제공 등

2. 성과지표

사업목표	성과지표	'21년도		'22년도 목표치	측정산식 (방법)
		목표치	실적		
취약·위기가족 맞춤형 가족서비스 확대	가족센터 개소수	203	203	207	관련 공문
	가족역량강화지원사업 가족기능 향상률	87.5	88.3	88.4	사업 결과보고서

3. 예산현황

(단위 : 백만원)

구 분		'21년도		'22년도 예산(B)	예산증감율 (B-A)/A	비 고
		예산(A)	집행			
총 계		47,627	47,530	53,958	13.3	
- 국 비	일반회계	5,404	5,404	6,661	23.2	
	기금(양성평등기금)	42,223	42,126	47,297	12.0	
- 기 타 (예산항목 기재)						

○ ’21년 예산 미집행(90% 미만 사업) 사유 : 해당없음

○ ’22년 예산 감소 사유 : 해당없음

4. 2021년도 추진실적

○ 주요내용

- 다문화가족을 비롯한 지역의 다양한 가족에 대한 통합적인 가족지원서비스 제공을 위한 건강가정·다문화가족지원센터 확대

  * 통합서비스 운영 확대 현황 : (’20년) 196개소 → (’21년) 203개소

- 저소득 한부모·조손가족 및 재난·사고 등 경제사회적 위기 상황에 직면한 위기가족에게 맞춤형 사례관리를 통한 자녀 양육지원, 생활도움 등 가족역량 강화 지원 확대

  * 사업 수행기관 확대 현황 : (’20년) 79개소 → (’21년) 88개소

5. 2022년도 추진계획

○ 사업대상 : 지역의 다양한 모든 가족

○ 사업시행 주체 : 여성가족부, 지자체, 지역 건가·다가센터

○ 주요내용

- 다문화가족, 한부모·조손가족, 비다문화가족 등 지역의 다양한 가족에 대한 통합적인 가족지원서비스 제공을 위한 건가·다가센터 통합서비스 운영기관 확대

  * 통합서비스 운영 확대 현황 : (’20년) 196개소 → (’21년) 203개소

- 한부모·조손가족 등 저소득 취약가족을 대상으로 가족별 맞춤형 사례관리, 자녀 학습·정서지원, 생활가사, 부모교육·가족관계·자녀양육교육 등 프로그램 및 자조모임 지원

  * 사업 수행기관 확대 : (’21년) 88개소 → (’22년) 93개소

담당부서	여성가족부 가족정책과	담 당 자	김진배 주무관	전화번호	02)2100-6327
				이 메 일	gateoftime@korea.kr
	여성가족부 가족지원과		정동호 사무관	전화번호	02)2100-6343
				이 메 일	easternsky@korea.kr

3-1-4
(계속)

가족관계 증진을 위한 서비스 기반 조성
(가족친화적 사회문화 확산)

여성가족부

1. 사업개요

□ 사업 목적

○ 가족과 함께하는 지역공동체 참여 프로그램 확대를 통한 가족 여가문화 조성

□ 사업 내용

○ 가족센터 확대 및 운영을 통한 가족과 함께하는 지역공동체 프로그램 등 제공으로 가족친화적 여가문화 조성

2. 성과지표(정책만족도 등의 정성적 성과지표 병용)

사업목표	성과지표	'21년도		'22년도 목표치	측정산식 (방법)
		목표치	실적		
가족친화적 사회문화 확산	가족센터 이용자 수(명)	5,000,000	5,589,677	5,700,000	사업실적보고서

3. 예산현황

(단위 : 백만원)

구 분		'21년도		'22년도 예산(B)	예산증감율 (B-A)/A	비 고
		예산(A)	집행			
총 계		42,223	42,126	47,297	12.0%	
- 국 비	일반회계					
	기금(양성평등기금)	42,223	42,126	47,297	12.0%	
- 기 타 (예산항목 기재)						

※ '3-1-4. 취약·위기가족 맞춤형 가족서비스 확대' 사업과 예산 중복

○ ’21년 예산 미집행(90% 미만 사업) 사유 : 해당없음

○ ’22년 예산 감소 사유 : 해당없음

4. 2021년도 추진실적

○ 주요내용

- 가족센터(203개소)를 통해 지역의 다양한 가족을 대상으로 가족과 함께하는 지역공동체 프로그램 등 가족지원서비스 제공

* 지역공동체 프로그램 이용자 수 : (’20년) 1,929,470명 → (’21년) 3,168,116명

5. 2022년도 추진계획

○ 사업대상 : 지역의 다양한 모든 가족

○ 사업시행 주체 : 여성가족부, 지자체, 지역 가족센터

○ 주요내용

- 다문화가족, 한부모·조손가족, 비다문화가족 등 지역의 다양한 가족을 대상으로 가족센터를 통한 가족과 함께하는 지역공동체 프로그램 제공

담당부서	여성가족부 가족정책과	담 당 자	김진배 주무관	전화번호	02)2100-6327
				이 메 일	gateoftime@korea.kr

3-1-4
(계속)

가족친화적 사회문화 확산
[가족친화인증제 운영]

여성가족부

1. 사업개요

□ 사업 목적

○ 가족친화인증을 통해 많은 기업들이 가족친화제도를 실행토록 유도하고, 가족친화경영에 대한 기업 경영층 및 사회적 인식 제고

□ 사업 내용

○ 근로자의 일·생활 균형 지원을 위하여 가족친화제도*를 모범적으로 운영하는 기업 및 공공기관에 심사를 통해 '가족친화인증' 부여('08년~)

* 가족친화제도 : 출산·육아휴직 등 자녀출산 및 양육지원, 유연근무제, 기타 가족돌봄제도

※ 인증기업·기관 현황 : ('08년) 14개사 → ('12년) 253개사 → ('16년) 1,828개사 → ('20년) 4,340개사

2. 성과지표

사업목표	성과지표	'21년도		'22년도 목표치	측정산식 (방법)
		목표치	실적		
기업·기관의 가족친화경영 확산	가족친화인증 유효기업·기관수	4,800	4,918	5,300	가족친화 인증위원회 심의 결과

3. 예산현황

(단위 : 백만원)

구 분		'21년도		'22년도 예산(B)	예산증감율 (B-A)/A	비 고
		예산(A)	집행			
총 계		1,285	1,285	1,538	253	
- 국 비	일반회계	1,285	1,285	1,538	253	
	특별회계					
	기금(기금명)					
- 기 타 (예산항목 기재)						

○ ’21년 예산 미집행(90% 미만 사업) 사유

- 해당 없음

○ ’22년 예산 감소 사유

- 해당 없음

4. 2021년도 추진실적

○ 주요내용

- 근로자의 일·생활 균형을 위한 ‘가족친화인증 기업·기관’ 확대

  * (’18) 3,328개사 → (’19) 3,833개사 → (’20) 4,340개사 → (’21) 4,918개사

- 가족친화인증 기업을 지속적으로 확대하기 위해 인증제도 설명회, 직장교육, 인증 전·후 컨설팅 등 강화

  ▲인증 전 컨설팅 : (’16) 419개사 → (’18) 308개사 → (’20) 471개사 → (’21) 544개사

  ▲인증 후 컨설팅 : (’16) 60개사 → (’18) 150개사 → (’20) 299개사 → (’21) 213개사

  ▲직장교육 : (’16) 9,625명 → (’18) 17,915명 → (’20) 32,945명 → (’21) 55,838명

5. 2022년도 추진계획

○ 사업대상 : 기업 및 공공기관

○ 사업시행 주체 : 여성가족부, 한국경영인증원

○ 주요내용

- 가족친화인증 기업·기관 지속적 확대
  - 중소기업의 가족친화경영확산을 위한 관계부처 협력 강화
  - 가족친화기업·기관 인센티브 지속 발굴 및 지원 강화
- 가족친화수준 문화 확산을 위한 우수사례 발굴 및 홍보

담당부서	여성가족부 가족문화과	담 당 자	박은수 주무관	전화번호	02)2100-6368
				이 메 일	pes926@korea.kr

3-1-4
(종료)

가족친화적 사회문화 확산
(가족사랑의 날 확산)

여성가족부

1. 사업개요

□ 사업 목적

○ 정시퇴근 후 가족과 함께하는 시간을 통한 가족가치 제고 및 일·생활 균형 문화 확산

□ 사업 내용

○ 일·생활 균형을 위한 정시퇴근 등 실천을 위한 '가족사랑의 날' 홍보 실시

2. 성과지표

사업목표	성과지표	'21년도		'22년도 목표치	측정산식 (방법)
		목표치	실적		
가족사랑의 날 확산	가족사랑의 날 홍보(건)	1	1	-	-

3. 예산현황

(단위 : 백만원)

구 분		'21년도		'22년도 예산(B)	예산증감율 (B-A)/A	비 고
		예산(A)	집행			
총 계		-	-	-	-	
- 국 비	일반회계	-	-	-	-	
	특별회계					
	기금(기금명)					
- 기 타 (예산항목 기재)						

※ '3-1-4 가족친화적 사회문화 확산(가족친화인증제 운영)' 과제 통합하여 집행

○ ’21년 예산 미집행(90% 미만 사업) 사유 : 해당 없음

○ ’22년 예산 감소 사유

- ‘3-1-4 가족친화적 사회문화 확산(가족친화인증제 운영)’ 과제 통합

4. 2021년도 추진실적

○ 주요내용

- 정시퇴근 등 유연근무제 확산 실천문화 홍보

  * 우수기업 인터뷰 등 웹진 발간(1월, 4월, 6월, 9월, 11월)

- 가족친화 문화확산을 위한 온라인 직장교육 콘텐츠 운영(8편)

5. 2022년도 추진계획

○ ‘3-1-4 가족친화적 사회문화 확산(가족친화인증제 운영)’ 과제 통합하여 운영

담당부서	여성가족부 가족문화과	담 당 자	박은수 주무관	전화번호	02)2100-6368
				이 메 일	pes926@korea.kr

3-1-4
(계속)

가족친화적 사회문화 확산
(청소년 및 부모에 대한 가족상담 지원)

교육부

1. 사업개요

□ 사업 목적

○ 청소년기 자녀를 위한 학부모의 다양한 수요와 특성을 반영하여 학부모교육 실시를 통해 학부모의 자녀교육 역량강화 지원

□ 사업 내용

○ 청소년기 자녀교육의 주요한 주체인 학부모가 학교운영, 교육정책 등에 적극 참여할 수 있도록 종합적이고 체계적인 학부모교육 추진

○ 학부모On누리(www.parents.go.kr) 사이트를 통해 학부모의 자녀교육(인성·생활지도, 발달특성 이해 등) 역량강화를 위한 온라인 연수과정 운영

2. 성과지표*(정책만족도 등의 정성적 성과지표 병용)

사업목표	성과지표	'21년도		'22년도 목표치	측정산식 (방법)
		목표치	실적		
학부모교육	학부모On누리 온라인연수 수강 학부모 인원	42,000	57,217	43,000	학부모On누리 온라인연수 수강 인원집계

3. 예산현황

(단위 : 백만원)

구 분	'21년도		'22년도 예산(B)	예산증감율 (B-A)/A	비 고
	예산(A)	집행			
총 계	360	360	360	-	
- 기 타 (특별교부금)	360	360	360	-	

○ ’21년 예산 미집행(90% 미만 사업) 사유 : 해당없음

○ ’22년 예산 감소 사유 : 해당없음

4. 2021년도 추진실적

○ 주요내용

- 「사춘기 자녀마음 이해하기」, 「미래를 여는 선택, 고교학점제」 등 학부모온(On)누리 교육 시스템을 활용한 온라인교육과정 운영

  * 자녀의 인성·생활지도, 발달특성 이해, 교육정책 이해 등과 관련된 68개 연수과정 운영

- 가정에서 올바른 식사예절 및 대화법을 통한 자녀의 인성교육과 바른먹거리에 대한 국민적 인식 제고를 위해 「부모-자녀가 함께하는 체험형 프로그램」 운영

  * 코로나19 상황으로 인해 밀키트를 활용한 실시간 온라인 방식으로 추진(1,300가족, 2,600명 참여)

5. 2022년도 추진계획

○ 사업대상 : 시·도교육청 및 초·중·고등학교 등

○ 사업시행 주체 : 교육부(전국학부모지원센터) 및 시·도교육청(지역학부모지원센터)

○ 주요내용

- 시·공간 제약 없이 편리하게 교육받을 수 있는 학부모 맞춤형 온라인 교육과정 운영 (학부모On누리 사이트)

  * 학부모의 수요를 반영한 학부모 맞춤형 프로그램 개발 및 온라인 교육과정 지속 운영

- 지역의 특성 및 여건을 반영한 지역 학부모 교육참여 지원 사업 운영으로 학부모 교육 및 교육참여 확대

- 가정의 교육적 기능 회복을 위한 「부모-자녀가 함께하는 체험형 프로그램」 운영

담당부서	교육부 교육협력팀	담 당 자	김동규 교육연구사	전화번호	044)203-6831
				이 메 일	kdk8352@korea.kr

3-1-4
(계속)

가족관계 증진을 위한 서비스 기반 조성
[국민여가캠핑장 조성]

문화체육관광부

1. 사업개요

□ 사업 목적

○ 야영장 등의 숙영시설과 취사장, 세면장, 운동·놀이시설 등의 공공편의시설 등을 갖춘 쾌적하고 저렴한 가족단위 관광시설 확충

○ 캠핑장의 질적 성장을 견인하여 안전하고 건전한 캠핑문화 조성에 기여

□ 사업 내용

○ 등록야영장 대상 시설 정비 및 체험·교육형 프로그램 지원

○ 등록야영장 정보망(고캠핑)운영, 사업자 및 이용객 안전교육, 미등록야영장 모니터링 및 단속 등

2. 성과지표

사업목표	성과지표	'21년도		'22년도 목표치	측정산식 (방법)
		목표치	실적		
캠핑장 안전시설 확충	야영장 안전시설 개보수 지원 개소수	100	134	110	지원 개소수 집계

※ '21년도 예산 감소('21년 1,350백만원 → '22년 1,098백만원)를 감안하여 적정 목표치(100개소) 설정

3. 예산현황

(단위 : 백만원)

구 분		'21년도		'22년도 예산(B)	예산증감율 (B-A)/A	비 고
		예산(A)	집행			
총 계		4,038	3,722	4,716	17%	
- 국 비	기금 (관광진흥개발기금)	4,038	3,722	4,716	17%	

○ ’21년 예산 미집행(90% 미만 사업) 사유
- 해당없음(92%)

○ ’22년 예산 감소 사유
- 해당없음(증액)

4. 2021년도 추진실적

○ 주요내용
- 등록야영장 지원사업을 통해 2,572백만원 지원
  • 야영장 안전시설 개보수 134개소 1,349백만원 지원
  • 야영시설 화재안전성 확보 116개소(일산화탄소 경보기 구매지원 25개소) 802백만원 지원
  • 야영장 활성화 프로그램 6개 프로그램 420백만원 지원

5. 2022년도 추진계획

○ 사업대상 : 관광진흥법상 등록야영장

○ 사업시행 주체 : 야영장 사업자, 지자체 등

○ 주요내용
- 등록야영장 지원
  • 야영장 안전시설 개보수 1,098백만원 지원
  • 야영시설 화재안전성 확보 1,088백만원 지원
  • 야영장 활성화 프로그램 450백만원 지원

담당부서	문화체육관광부 관광산업정책과	담 당 자	김영무 주무관	전화번호	044)203-2869
				이 메 일	kbob214@korea.kr

3-1-4
(계속)

가족관계 증진을 위한 서비스 기반 조성 ①
(청소년기 자녀와의 소통 및 이해를 위한 부모교육 실시)

법무부

1. 사업개요

□ 사업 목적

○ 소년법 제32조의2에 따라 법원으로부터 보호자교육을 받을 것을 부과 받은 보호관찰 대상자의 보호자에게 「바람직한 부모 역할」 등 교육을 실시하여 건전한 가족관계를 회복하고 대상자의 재범을 방지

□ 사업 내용

○ 보호자교육을 부과 받은 보호관찰대상자의 보호자에게 보호관찰 준수사항 교육을 실시하여 부모와 연계한 보호관찰대상자의 효율적 지도감독 도모

○ 건강가정지원센터, 청소년 상담복지센터 등 유관기관의 전문강사, 또는 사내 강사를 활용하여 청소년에 대한 이해, 적극적 부모역할, 청소년의 비행과 자녀교육과의 관계 등 교육 실시

2. 성과지표

사업목표	성과지표	'21년도		'22년도 목표치	측정산식 (방법)
		목표치	실적		
청소년기 자녀와의 소통 및 이해를 위한 부모교육 실시	실시인원	4,200명	3,009명	3,000명	통계 산출

3. 예산현황 : 비예산 사업

4. 2021년도 추진실적

○ 청소년에 대한 보호자의 역할 등 보호자교육을 통한 자녀와의 소통, 이해 및 건강한 가족관계 회복 효과

○ 보호자교육을 이수한 보호자와의 연계 강화를 통해 소년 보호관찰대상자에 대한 지도감독의 효율성 제고

○ '21년 중 보호자교육 이수자 3,009명

※ 청소년 인구 감소 추세, 청소년비행예방센터·소년원 등 보호자교육 기관의 다변화, 코로나19의 영향으로 교육 연기 등 보호자교육 이수실적 감소

5. 2022년도 추진계획

○ 사업대상 : 법원으로부터 보호자교육을 부과 받은 보호관찰대상자의 보호자

○ 추진일정 : 연중 교육 실시

○ 추진방법 : 전문강사, 사내강사 등을 활용하여 통상 8시간 교육

○ 추진체계 : 법원의 보호자 교육 부과에 따라 전국 57개 보호관찰소에서 교육

○ 주요내용

- 청소년에 대한 이해, 청소년 비행과 부모의 역할, 가족관계 탐색 및 소통하기, 갈등해결 방법 등 교육
- 기존 강의 중심 외에 주제별 토론·발표를 통해 참여한 보호자 스스로 대안을 모색하는 참여형 교육 등 자발적 자조모임을 통한 자녀교육 정보교환 활성화 지원
- 장기간의 코로나19로 소년범 감소 추세를 감안하여 목표치 하향 조정하고, 비대면 온라인 교육을 활용한 교육방식 다양화

담당부서	법무부 소년범죄예방팀	담 당 자	김종진 책임관	전화번호	02)2110-3916
				이 메 일	jinny518@korea.kr

3-1-4
(계속)

가족관계 증진을 위한 서비스 기반 조성 ②
[청소년기 자녀와의 소통 및 이해를 위한 부모교육 실시]

법무부

1. 사업개요

□ 사업 목적

○ 학교·검찰·법원 등에서 의뢰한 보호자특별교육, 가족캠프 운영을 통해 부모자녀 간 상호 이해 증진, 가족관계 회복 및 가정의 보호력 강화 등 도모

□ 사업 내용

○ 청소년비행예방센터(청소년꿈키움센터)에서 학교폭력 가해학생 보호자 및 법원 보호자 특별교육명령 대상자에 대한 보호자특별교육

○ 위기·비행청소년 및 가족캠프·가족교실 등 가족동반 참여형 프로그램 운영

2. 성과지표

사업목표	성과지표	'21년도		'22년도 목표치	측정산식 (방법)
		목표치	실적		
보호자교육	실시인원	3,515	4,071	3,670	통계 산출
가족교실 등	실시인원	1,056	1,757	1,099	통계 산출

3. 예산현황

구 분		'21년도		'22년도 예산(B)	예산증감율 (B-A)/A	비 고
		예산(A)	집행			
총 계		176	176	176	0	
- 국 비	일반회계	176	176	176	0	가족·법캠프 운영비

4. 2021년도 추진실적

○ 학교폭력 가해학생 등 보호자교육 운영(457명)

○ 학교폭력 가해학생 및 보호자 등 가족캠프 운영(188명)

5. 2022년도 추진계획

○ 사업대상 : 학교·검찰청·법원 등에서 의뢰한 초기단계 비행청소년 및 보호자 등

○ 추진일정 : 연중 교육 실시

○ 추진방법 : 전문강사, 사내강사 등을 활용하여 통상 8시간 교육

○ 추진체계 : 법원의 보호자 교육 부과에 따라 전국 18개 청소년비행예방센터(청소년꿈키움센터)에서 교육

○ 주요내용

- 보호자의 청소년기 자녀이해 및 의사소통 기법 습득, 부모 역할의 중요성, 가족 간 상호 이해와 존중 계기 마련 등

담당부서	법무부 범죄예방기획과 (소년범죄예방팀)	담 당 자	가유미 책임관	전화번호	02)2110-3918
				이 메 일	woorihamkke11 @hanmail.net

3-1-4
(계속)

가족관계증진을 위한 서비스 기반 조성
(취약·위기가족 맞춤형 서비스 확대)

보건복지부

1. 사업개요

□ 사업 목적

○ 전담인력 확충 및 찾아가는 보건복지서비스 강화 등 지역사회 보건복지 전달체계 구축으로 주민의 복지체감도 및 삶의 질 향상 도모

□ 사업 내용

○ (전담인력 확충) 사회복지공무원 1.2만명, 방문간호 3.5천명 등 전담공무원 확충(~'22)으로 읍면동 "찾아가는 복지전담팀" 구성

○ (찾아가는 보건·복지서비스 강화) 복지사각지대 발굴, 찾아가는 복지상담, 위기가구 통합사례관리, 방문건강관리, 공공·민간 복지자원 연계 등 촘촘한 사회안전망 구축

* 단전, 단수 등 빅데이터(27종) 활용한 복지사각지대 발굴 시스템, 장기결석 정보 등 위기아동발굴시스템(e아동행복지원시스템) 활용하여 실직, 질병, 빈곤 등 위기가구 선제적 발굴

2. 성과지표

사업목표	성과지표	'21년도		'22년도 목표치	측정산식 (방법)
		목표치	실적		
위기가구 통합사례관리	위기가구 통합서비스 지원실적	72.7천 가구	113.9천 가구	80천 가구	사회보장정보시스템 (행복e음시스템) 입력 통합사례관리 가구 수

○ '21년 성과지표 미달성시 사유 기재

- 해당사항 없음

3. 예산현황

(단위 : 백만원)

구 분		'21년도		'22년도 예산(B)	예산증감율 (B-A)/A	비 고
		예산(A)	집행			
총 계		19,897	19,897	20,042		
- 국 비	일반회계	19,897	19,897	20,042		

4. 2021년도 추진실적

○ (찾아가는 보건복지서비스 제공) 전국 읍면동(3,501개) 중 3,312개소에 찾아가는 보건복지전담팀('20년 대비 129개소 확충)을 설치·운영하여 복지사각지대 해소 및 복지서비스 질 제고

- 찾아가는 복지상담 422만건, 민관 복지서비스 연계·지원 491만건, 읍면동 사례관리 11만 가구, 민간복지자원 52만건(936.5억원) 발굴 등

○ (전담인력 확충) 찾아가는 보건복지담당 공무원 11,813명

- 사회복지담당공무원 11,164명, 간호직공무원 649명 배치

* 찾아가는 보건복지담당공무원 : 11,608명('20.12월) → 11,813명('21.12월)

5. 2022년도 추진계획

○ 사업대상 : 위기가구·비수급빈곤층 등 복지사각지대 발굴 계층, 사회보장급여 수급 복지대상자, 장애인·노인·다문화·한부모 등 취약 가구 등

○ 사업시행 주체 : 복지부(사업비 지원), 시도(사업관리), 시군구·읍면동(사업수행)

○ 주요내용

- (찾아가는 보건복지전담팀 구성) 주민과 밀착한 일선 행정기관인 읍면동에 '찾아가는 보건복지전담팀' 설치·운영으로 복지서비스 확대(3,501개 설치 목표)
- (전담인력 확충) 사회복지공무원 및 간호직공무원 단계적 충원으로 취약·위기가족 맞춤형 서비스 확대추진

담당부서	보건복지부 지역복지과	담 당 자	황인구 사무관	전화번호	044)202-3134
				이 메 일	yellow6376@korea.kr

3-1-5
(계속)

성범죄로부터 안전한 환경 조성
[청소년 대상 성범죄 방지 강화]

여성가족부

1. 사업개요

□ 사업 목적

○ 청소년 성매매 등 성범죄의 주요 통로가 되고 있는 랜덤채팅앱 등 온라인 모니터링, 상담 및 피해자 보호를 통해 청소년 대상 성범죄 예방 및 피해자의 원활한 사회복귀 지원

□ 사업 내용

○ 청소년 성매매 등 성범죄 유입 예방을 위한 사이버 모니터링 및 상담, 피해자 지원서비스 연계, 온라인 성매매 의심신고(방통위 등 연계), 예방 홍보 등 실시

○ 성매매 피해아동청소년에게 피해발생시부터 성인이 될 때까지 상담, 치료회복, 자립·자활 등 종합 서비스 제공

2. 성과지표

사업목표	성과지표	'21년도		'22년도 목표치	측정산식 (방법)
		목표치	실적		
청소년 대상 성범죄 예방	성매매 피해 청소년 지원 서비스 만족도(점)	-	-	90.9	피해자 지원센터 이용 청소년 대상 설문조사
	성매매 피해예방을 위한 지도점검(회)	40	39	-	성매매 피해예방 지도점검 횟수

※ 지자체 중심의 지도점검 체계로 개선됨에 따라 과제에 적합한 신규지표로 변경 적용

3. 예산현황

(단위 : 백만원)

구 분		'21년도		'22년도 예산(B)	예산증감율 (B-A)/A	비 고
		예산(A)	집행			
총 계		1,360	1,360	1,465	7.7	
- 국 비	일반회계	-	-	-	-	
	특별회계	-	-	-	-	
	기금(청소년육성기금)	1,360	1,360	1,465*	7.7	
- 기 타		-	-	-	-	

* 성매매 피해아동청소년 지원센터 지원(1,204) 및 청소년 성매매 사이버 상담사업(261)의 합계 금액임

○ '21년 예산 미집행(90% 미만 사업) 사유

- 해당 없음

○ '22년 예산 감소 사유

- 해당 없음

4. 2021년도 추진실적

○ 주요내용

- 채팅앱 등 온라인 이용 성매매 사범에 대한 관계부처 합동 단속(16회) 및 청소년 유해업소 대상 성매매방지 홍보활동 등 점검 실시(39회)
- 성매매추방주간(9.19~25, 매년) 계기, 성매매방지 공익광고 제작·배포, 토론회, 대국민 이벤트, 캠페인 등 진행('20.9월)
- 여성폭력방지위원회(성매매전문위원회)를 개최하여 청소년 성매매 관련 현안 논의 ('21.6월)

※ 논의주제 : 온라인 성매매 근절방안(청소년 성매매 포함)

5. 2022년도 추진계획

○ 사업대상 : 피해 청소년, 랜덤채팅앱 등 운영사업자

○ 사업시행 주체 : 여성가족부, 방송통신위원회, 경찰청, 지자체 등

○ 주요내용

- 랜덤채팅앱 등 온라인 성매매 모니터링, 상담 등을 통한 청소년 성매매 방지 활동 지속 추진(연중)
- 성매매 피해청소년 대상 구조, 치료회복, 자립·자활 등 종합서비스 제공(연중)
- 성매매 추방주간 등 계기로 성매매 방지를 위한 대국민 예방 홍보활동(연중)
- 청소년 대상 성매매 인식, 피해경험 등 실태조사 추진(연중)

※ 성매매실태조사(3년 주기)의 조사대상에 포함하여 추진 예정

담당부서	여성가족부 권익기반과	담 당 자	김대중 사무관	전화번호	02)2100-6435
				이 메 일	ggaggajung@korea.kr

3-1-5
(계속)

성범죄자 재범 방지를 위한 제도 강화
(아동·청소년대상 성범죄자의 신상정보 등록 및 공개 강화)

여성가족부

1. 사업개요

□ 사업 목적

○ 성범죄자 신상정보의 대국민 공개 및 지역사회 고지를 통하여 성범죄에 대한 경각심 제고 및 재범방지 도모

□ 사업 내용

○ 성범죄자(아동·성인대상 통합) 신상정보 인터넷 공개

○ 성범죄자 신상정보에 대한 접근성 제고를 위한 “성범죄자알림e 앱” 서비스 운영

○ 성범죄자 신규 발생 및 전출입 시(읍·면·동) 신상정보를 모바일과 우편으로 지역 주민과 학교의 장 등에게 고지

2. 성과지표(정책만족도 등의 정성적 성과지표 병용)

사업목표	성과지표	’21년도		’22년도 목표치	측정산식 (방법)
		목표치	실적		
성범죄로부터 안전한 환경 조성	성범죄자 고지제도 효과성	74.5	76.8	75.0	고지수령자에게 범죄예방 도움 및 정보유효성 등 효과성을 조사한 결과

3. 예산현황

(단위 : 백만원)

구 분		’21년도		’22년도 예산(B)	예산증감율 (B-A)/A	비 고
		예산(A)	집행			
총 계		5,879	5,006	5,613	△4.6	
- 국 비	일반회계	5,879	5,006	5,613	△4.6	

※ 모바일 고지제도 도입에 따른 예산 절감

4. 2021년도 추진실적

○ 주요내용

- 공개·고지대상 성범죄자의 신상정보를 인터넷에 공개하고, 아동청소년 보호 가구 등에 고지('21.12월말 기준 : 공개 3,961명, 고지 3,234명)
- 성범죄자알림e 지도 전환(브이월드→네이버) 등 이용편의성 및 정보접근성 제고

※ 주요 개선 서비스

① (지도전환) 도로·건축물 등 지도정보 현행화 주기가 빠른 민간업체(네이버) 지도로 전환하여 성범죄자 실제거주지 위치 제공의 정확성 제고

② (내 주변 거주 성범죄자 찾기) 단말기 위치 및 특정 주소를 기준으로 반경 2km이내 거주하는 성범죄자의 현황 확인 (설정시간(없음, 1시간, 12시간, 24시간) 마다 푸시알림 제공

- 성범죄자 모바일 고지 채널(네이버) 확대('21.7월~)

5. 2022년도 추진계획

○ 사업대상 : 일반 국민

○ 사업시행 주체 : 여성가족부

○ 주요내용

- 법원이 아동·청소년대상 및 성인대상 성폭력범죄자에 대하여 판결로 공개 및 고지명령을 선고한 대상 범죄자에 관한 신상정보를 공개·고지
- 신규, 전출입 등 공개·고지대상 성범죄자의 신상공개·고지업무 수행(연간)
- 성범죄자 공개시스템에 대한 정보접근성을 제고하고 편의성을 개선(연간)
- 실제거주지 등 신상정보의 정확·신속한 공개·고지를 위해 유관기관(법무부·경찰) 협조체계 강화(연간)

담당부서	여성가족부 아동청소년성보호과	담 당 자	이수정 사무관 박경희 주무관	전화번호	02)2100-6404 02)2100-6406
				이 메 일	moon0426@korea.kr khee91@korea.kr

3-1-5
(계속)

성범죄자 재범 방지를 위한 제도 강화
(아동·청소년 관련 교육기관 등의 취업제한 강화)

여성가족부

1. 사업개요

□ 사업 목적

○ 성범죄자가 아동·청소년 관련기관 등에 취업 또는 운영하는 것을 제한하고, 신고의무자 교육을 강화하여 성범죄 예방 도모

□ 사업 내용

○ 아동·청소년대상 성범죄자 취업제한 및 성범죄 신고의무자 교육

○ 취업제한대상기관 경력조회 이행실태 등 점검·확인(연 1회 이상)
- 아동·청소년 관련기관 등의 취업예정자에 대한 성범죄 경력조회 이행여부 등

2. 성과지표

사업목표	성과지표	'21년도		'22년도 목표치	측정산식 (방법)
		목표치	실적		
성범죄로부터 안전한 환경 조성	성범죄자 신고의무 및 취업제한 대상기관 교육 만족도	80점	81점	82점	교육인원대상 설문조사 결과보고

3. 예산현황

(단위 : 백만원)

구 분		'21년도		'22년도 예산(B)	예산증감율 (B-A)/A	비 고
		예산(A)	집행			
총 계		118	118	118	-	
- 국 비	일반회계	118	118	118	-	

4. 2021년도 추진실적

○ 아동·청소년 관련기관의 성범죄경력자 취업여부를 점검·확인하여 아동·청소년 성범죄 예방 및 재발방지 도모

- 중앙부처, 지자체, 교육청 합동으로 전체 아동·청소년 관련기관을 점검·확인*하여 성범죄 경력자 모두 퇴출 조치

  * 54만여 기관 점검, 79명 적발, 대상자 모두 해임 또는 기관폐쇄, 운영자변경 등 조치

- 교육부, 여성가족부, 관할 교육청 등 관계기관 협력체계 구축을 통한 학원대상 성범죄자 취업제한 합동 점검·확인

○ 아동·청소년대상 성범죄 신고의무 및 성범죄자 취업제한 이행 내실화

- 코로나 19로 대면교육이 어려운 상황에서도 온라인 교육 등을 활용하여 신고의무 대상 기관 및 취업제한 대상기관에 맞춤형 교육 실시

- 집합 교육 참석이 어려운 기관에 자체 교육이 가능하도록 교육용 자료 및 브로슈어 제작·배포*

  * 교육용 슬라이드(PPT 1식) 및 교육 브로슈어(15천부)

- 성범죄자 취업제한 제도 및 신고의무 교육 제도 홍보를 위해 지자체 대상 제도 안내서 제작·배포 및 아동청소년 관련기관 대상 홍보 리플렛 제작·배포

5. 2022년도 추진계획

○ 사업대상 : 아동·청소년 관련기관 종사자 및 일반국민

○ 주요내용

- 아동·청소년대상 성범죄 신고의무·취업제한 대상기관 교육 및 아동·청소년 성보호 인식 개선 사업

- 여성가족부 소관 시설 성범죄 경력자 취업 여부 점검·확인

- 아동·청소년대상 성범죄자 취업제한 및 신고의무제도 홍보

담당부서	여성가족부 아동청소년성보호과	담 당 자	김은실 사무관 한지훈 주무관	전화번호	02)2100-6404 02)2100-6409
				이 메 일	kes0903@korea.kr hanjihun512@korea.kr

3-1-5
(계속)

성범죄자 재범 방지를 위한 제도 강화
(성범죄 재범방지교육 실시)

여성가족부

1. 사업개요

□ 사업 목적

○ 아동·청소년대상 성범죄자의 왜곡된 성인식 교정 및 피해자에 대한 책임의식 제고 등 성의식 개선으로 성범죄 예방 강화

□ 사업 내용

○ 아동·청소년대상 성범죄자 재범방지 교육 실시

- 교육 참가자의 접근성 제고를 위해 권역별로 위탁기관을 지정하고, 4~10명 내외로 집단을 형성하여 1일 4~8시간씩 5~10회기 운영

※ 수도권, 충청권, 강원권, 경남권, 경북권, 전라권, 제주권 등에 14개 위탁기관 운영- 교육 효과성 제고를 위해 성범죄자 별 특성에 맞는 대상별·맞춤형 교육

※ 맞춤교육 : 성폭력범죄자, 성매수자 및 알선업자 분리교육 등

2. 성과지표

사업목표	성과지표	'21년도		'22년도 목표치	측정산식 (방법)
		목표치	실적		
성범죄로부터 안전한 환경 조성	성범죄자 재범방지 교육전·후 성의식 교육효과성 향상도(%)	9.1	9.2	9.25	교육 참가자의 성평등 의식, 등을 교육 이수 전과 후로 구분 조사비교 (척도별 변화도 합계)

3. 예산현황

(단위 : 백만원)

구 분		'21년도		'22년도 예산(B)	예산증감율 (B-A)/A	비 고
		예산(A)	집행			
총 계		524	524	524	-	
- 국 비	일반회계	524	524	524	-	

4. 2021년도 추진실적

○ 아동·청소년대상 성범죄자 재범방지 교육을 실시하여 재발을 방지하고, 급증하는 성범죄자 유형의 교육 프로그램을 개발하여 현장 대응성 강화

- 유죄판결이 확정된 아동·청소년 대상 성범죄자에게 피해자 공감능력을 향상시키고 왜곡된 성인식 등을 바로잡기 위하여 재범방지 교육 실시(88집단, 965명)
- 성평등 의식, 성폭력 통념 등 여러 항목에 대한 사전·사후 설문조사 실시 결과 성범죄자들의 왜곡된 성의식에 대한 긍정적 변화 등 교육 효과가 있는 것으로 조사

  * (교육 실시 전) 78.8점 → (실시 후) 85.8점으로 7.01점 향상(9.2%)

- 강사 역량 제고 및 교육의 균질화를 위해 강사교육 실시(3회) 및 급증하는 디지털 성범죄자에 대해 맞춤형 교육 운영을 위한 매뉴얼 제작 ·배포

○ 아동·청소년대상 재범방지교육의 효과성이 향상될 수 있도록 현장 점검 및 운영 내실화를 위한 컨설팅 실시

- 교육 내용, 교육방법, 교육효과, 매뉴얼 활용도 등 4개 항목에 걸쳐 모니터링(7~11월)을 실시하고 현장 피드백 제공*

  * 전국 14개소 대상 모니터링 실시(성폭력 상담소 등)

5. 2022년도 추진계획

○ 사업대상 : 아동·청소년대상 성범죄자

○ 주요내용

- 아동·청소년대상 성범죄자 재범방지교육 실시
- 교육운영을 위한 권역별 협력기관(14개소) 지정, 점검·환류 및 운영지원 등
- 강사 교육, 교재 개발 및 교육 효과성 평가·관리 등

담당부서	여성가족부 아동청소년성보호과	담 당 자	김은실 사무관 한지훈 주무관	전화번호	02)2100-6404 02)2100-6409
				이 메 일	kes0903@korea.kr hanjihun512@korea.kr

3-1-5
(계속)

가해·피해 청소년 보호 지원 확대 및 부모를 위한 가족 교육 프로그램 강화
(성폭력 가해 아동·청소년 상담·치료교육 및 보호자가 함께하는 프로그램 실시)

여성가족부

1. 사업개요

□ 사업 목적

○ 성폭력 가해 아동·청소년에게 인지행동적인 상담·치료교육을 실시하여 성범죄 재발 방지 및 건강한 사회인으로 복귀 지원

□ 사업 내용

○ 성폭력 가해 아동·청소년 인지행동치료프로그램
- 전문강사가 법무부 보호관찰소·소년원 및 교육부 Wee센터 등을 방문, 성폭력 가해아동·청소년대상 상담·치료 프로그램 교육 실시
- 교육 효과성 향상을 위해 청소년과 보호자가 함께하는 부모교육 프로그램 실시
- 성폭력 가해행동을 예방할 수 있는 상담·교육 역량을 강화하고 프로그램 전문강사 양성의 기초를 마련하기 위한 강사 양성, 위촉

2. 성과지표

사업목표	성과지표	'21년도		'22년도 목표치	측정산식 (방법)
		목표치	실적		
청소년 성폭력 범죄 재발 방지 및 건강한 사회인으로 복귀 지원	인지행동치료 프로그램 수혜자 수 (학생 및 가족)	1,320	1,146	1,320	성폭력 가해 아동·청소년 인지행동치료프로그램 교육을 받은 학생 수 및 보호자가 함께하는 교육을 받은 가족의 인원수 합

○ '21년 성과지표 미달성시 사유 기재 : 코로나 19로 인한 대면 교육 어려움으로 교육인원 감소

3. 예산현황

(단위 : 백만원)

구 분		'21년도		'22년도 예산(B)	예산증감율 (B-A)/A	비 고
		예산(A)	집행			
총 계		448	448	448	-	
- 국 비	기금(양성평등기금)	448	448	448	-	

4. 2021년도 추진실적

○ 주요내용

- 성폭력 가해 아동·청소년에게 적기에 상담치료교육이 이루어질 수 있도록 보호관찰소, 소년원 등과 연계하여 교육(415건 / 924명)
- 교육 효과 / 271명)
- 성폭력 가해 아동·청소년 상담·치료 프로그램 전문강사 양성, 위촉관리* 전문강사 위촉 : 105명

5. 2022년도 추진계획

○ 사업대상

① 법원 및 보호관찰소가 의뢰한 수강명령(이수명령)을 받은 성폭력 가해 아동·청소년

② 소년원·분류심사원 등 소년보호기관 재소 중인 성폭력 가해 아동·청소년

③ 학교폭력대책위원회에서 의뢰한 성폭력 가해 학생 등

○ 주요내용

- 성폭력 가해 아동·청소년 상담·치료교육
- 성폭력 가해 아동청소년과 함께하는 보호자 교육 프로그램 실시
- 성폭력 가해 아동·청소년 교육 전문강사 양성 및 위촉
- 성폭력 가해 아동청소년 인지행동치료프로그램 매뉴얼(장애청소년용) 보완

담당부서	여성가족부 아동청소년성보호과	담 당 자	김은실 사무관 한지훈 주무관	전화번호	02)2100-6404 02)2100-6409
				이 메 일	kes0903@korea.kr hanjihun512@korea.kr

3-1-5
(계속)

성범죄로부터 안전한 환경 조성
(아동·청소년 대상 성범죄자 신상정보 등록 및 공개강화)

법무부

1. 사업개요

□ 사업 목적

○ 등록대상 성범죄로 유죄판결이 확정된 자의 신상정보 등록 및 공개를 강화하여 아동·청소년이 성범죄로부터 안전한 사회 구현

□ 사업 내용

○ 성범죄로 유죄판결이 확정된 자의 신상등록정보를 관리 강화하여 성범죄 억제

○ 신상등록정보의 효율적 관리방안 모색을 위해 여성가족부·경찰청이 참여하는 다자간 협의체 상설화, 현안공유 등 협업 확대

2. 성과지표*

사업목표	성과지표	'21년도		'22년도 목표치	측정산식 (방법)
		목표치	실적		
아동·청소년 대상 성범죄자 신상정보 등록 및 공개강화	신상정보 신속입력률	92.6%	92.7%	92.7% (지표, 산식 변동 예정)	통계 산출

※ 직권등록 건수를 포함한 목표치로, 법정제출기한(30일) 내에 제출의무를 이행하지 않은 경우 우편송달 소요일수를 감안하여 35일 경과 후 법무부에서 직권등록 실시('21년 직권등록은 3,409건)

3. 예산현황 : 비예산사업

4. 2021년도 추진실적

○ 주요내용

- 신상정보 공개·고지 대상자의 등록정보와 보호관찰 상황, 주민조회, 출입국 정보, 고용정보 등 행정정보를 대조하여 등록정보의 현행화 유지
- 특히 공개·고지대상자를 특별 관리하여 주민등록 주소지·실거주지 등 등록정보 변경사항에 대해 집중 점검

※ '21년 총 7회에 걸쳐 12,017명에 대해 일제점검 실시

- 소재불명자, 미등록자 등 제출의무 위반자에 대한 자체점검을 강화하여, 매월 1회 점검 및 현행화 실시
- 주거부정·제출의무 불이행 등 소재불명자 등록정보 점검 결과를 경찰과 공유, 진위여부 확인을 통해 소재불명 상태 최소화

※ 제출의무위반자 3,409명에 대해 경찰에 통보

- 여성가족부·경찰청과 소재불명, 공개·고지 등 특정 대상자의 통합적 관리 방안 마련 및 현안 협의 등을 위한 협업 강화

※ 유관기관 실무협의체회의 연중 5회 실시(정기회의 3회, 수시회의 2회)

5. 2022년도 추진계획

○ 사업대상 : 유죄판결이 확정된 자의 성범죄 신상등록 대상자

○ 추진일정 : 연중 등록 실시

○ 주요내용

- 경찰 현장 확인 지연 및 법률상 신고기한*으로 정보의 현행화 시간차로 오정보 공개 가능성을 방지하고자 신상공개정보 일제점검 실시

등록기간/ 점검주기	30년(공개고지 포함)/ 3개월	15년, 20년/ 6개월	10년/ 1년

* 성폭력처벌법 제43조(형 확정 후 30일 이내, 변경정보 발생 후 20일 이내)

- 법률상 규정은 없으나 공개정보 정확성 제고를 위해 실주거지, 주민등록지, 수용여부, 출입국 여부 등을 연 6회 이상 점검 실시

- 신상공개 전자감독대상자의 주거지 정보가 오(誤)정보(오기, 착오, 누락, 허위 등)로 판단될 경우, 법무부 직권으로 정정하여 신속하게 반영

※ 정정 내용은 경찰에 통보, 관할경찰서에서 '진위 및 변경여부' 확인 후 결과 공유

- 신상등록정보의 효과적인 관리 및 신상공개정보의 정확성 제고를 위해 여성가족부 및 경찰청 등과 긴밀한 협조체계 유지

담당부서	법무부 전자감독과	담 당 자	박지훈 책임관	전화번호	02)2110-3796
				이 메 일	rhkxhq@korea.kr

3-1-5
(계속)

성범죄로부터 안전한 환경 조성
(성범죄자 재범방지교육 실시)

법무부

1. 사업개요

□ 사업 목적

○ 아동·청소년 대상 성범죄자의 특성을 반영한 전문 치료 프로그램을 적용, 맞춤형 수강(이수)명령 교육을 통한 범죄성 개선 및 재범방지 효과 제고

□ 사업 내용

○ 보호관찰소 사내강사 또는 외부 전문강사를 활용한 성폭력 관련 인지행동 프로그램을 실시하여 피해자에 대한 공감능력 및 사회적응력 향상 도모

2. 성과지표

사업목표	성과지표	'21년도		'22년도 목표치	측정산식 (방법)
		목표치	실적		
아동·청소년 대상 성범죄 재발 방지 교육	성폭력 수강(이수)명령 이수자 수	1,000명	1,039명	1,000명	성폭력 수강(이수)명령 집행완료 인원

3. 예산현황 : 비예산 사업

4. 2021년도 추진실적

○ 주요내용

- '16. 2. 개발된 아동·청소년 대상 성범죄자 전문 치료 프로그램을 활용, 아동·청소년 대상 성폭력에 대한 이해와 재범방지 효과 증대

- 임상심리사, 정신보건사회복지사, 전문상담사 등 전문자격을 보유한 사내강사를 활용, 범죄내용 및 대상자 특성을 고려한 맞춤형 수강명령 집행

※ 전국 10개 수강집행센터에서 성폭력사범 재범방지 치료프로그램을 전담 집행

5. 2022년도 추진계획

○ 사업대상 : 유죄판결이 확정된 수강·이수명령을 받은 아동·청소년 대상 성범죄자

○ 추진일정 : 연중 교육 실시

○ 추진방법 : 전문강사, 사내강사 등을 활용한 1일 1~8시간 교육

○ 운영주체 : 전국 57개 보호관찰소에서 수강(이수)명령 프로그램 집행

○ 보호관찰소 사내강사 또는 외부 전문강사를 활용한 성폭력 관련 인지행동 프로그램을 실시하여 피해자에 대한 공감능력 및 사회적응력 향상 도모

○ 추진일정

- 성범죄자 재범방지 전문 치료 프로그램 운영

추진과제	1월	2월	3월	4월	5월	6월	7월	8월	9월	10월	11월	12월
성범죄자 재범방지 교육 실시												
수강집행센터 운영 현황 분석												
수강집행센터 성폭력 사범 등 전문치료 프로그램 운영 평가												

담당부서	법무부 보호관찰과	담 당 자	이은숙 책임관	전화번호	02)2110-3433
				이 메 일	yic1097@korea.kr

3-1-5
(계속)

성범죄로부터 안전한 환경 조성
[성폭력 가해 아동·청소년 상담·치료교육 실시]

법무부

1. 사업개요

□ 사업 목적

○ 성폭력 가해 아동·청소년 및 보호관찰 청소년에 대한 성폭력 예방교육을 실시하여 성범죄 발생 가능성 차단

□ 사업 내용

○ 성폭력 가해청소년을 대상으로 인성교육, 명상, 미술치료, 정신건강교육 등 인지행동 치료 프로그램을 적용하여 왜곡된 성 의식 개선

○ 성폭력 치료 전문프로그램 교육을 구성, 전문강사를 배치여 교육의 효과성 제고

2. 성과지표(정책만족도 등의 정성적 성과지표 병용)

사업목표	성과지표	'21년도		'22년도 목표치	측정산식 (방법)
		목표치	실적		
성폭력 재범 예방교육	실시인원	400명	611명	400명	통계 산출

※ 수강명령·이수명령·기소유예 대상 성폭력 가해 청소년을 교육 대상으로 설정

3. 예산현황 : 비예산 사업

4. 2021년도 추진실적

○ '21년 성폭력 가해로 수강명령 또는 이수명령, 기소유예 조건부 교육을 부과 받은 보호관찰 청소년 611명에 대한 성폭력 전문치료프로그램 과정 운영

5. 2022년도 추진계획

○ 사업대상 : 성폭력 가해로 수강·이수명령, 기소유예 교육을 부과 받은 청소년

○ 추진방법 : 성폭력 치료 전문 프로그램으로 교육 구성, 실시

○ 추진체계 : 전국 57개 보호관찰소에서 수강(이수)명령 프로그램 집행

○ 주요내용

- 성범죄 관련 법령의 교육으로 준법의식 고취
- 성폭력치료 전문강사 양성 등을 통한 성폭력 수강명령 집행의 전문성 강화
- 성과 관련된 인지적 왜곡 수정과 건전한 성가치관 형성 교육
- 피해자에 대한 공감능력 향상 및 자존감 형성 과정 마련
- 재범위험요인 확인 및 충동적 행동 패턴 조절 등 자기통제능력 향상

담당부서	법무부 소년범죄예방팀	담 당 자	김종진 책임관	전화번호	02)2110-3916
				이 메 일	jinny518@korea.kr

3-1-5
(계속)

성범죄로부터 안전한 환경 조성
(아동·청소년 피해자 법률지원 강화)

법무부

1. 사업개요

□ 사업 목적

○ 성폭력·아동학대 피해자에 대해 사건발생 초기부터 수사·재판에 이르는 형사절차 전 과정에서 2차 피해를 방지하고 피해자의 형사절차상 권익을 보호

□ 사업 내용

○ 피해자 국선변호사 제도 운영 및 피해자 국선전담변호사 운영

○ 피해자 국선변호사 권역별 전문화 교육을 통한 전문성 강화

2. 성과지표(정책만족도 등의 정성적 성과지표 병용)

사업목표	성과지표	'21년도		'22년도 목표치	측정산식 (방법)
		목표치	실적		
피해자 국선변호사 지원 활성화	피해자 국선변호사 지원	27,225건	38,446건	38,974건	검찰청 지원건수 취합

3. 예산현황

(단위 : 백만원)

구 분		'21년도		'22년도 예산(B)	예산증감율 (B-A)/A	비 고
		예산(A)	집행			
총 계						
기 금	범죄피해자 보호기금	6,869	5,897	9,187	33.7%	

4. 2021년도 추진실적

○ 성폭력·아동학대 범죄 피해자에 대한 법률지원 강화

- 피해자 국선변호사의 법률지원 강화 : '21년 38,446건(전년 26,007건 대비 47.8%↑)
- 아동학대범죄 피해아동에 대하여 국선변호사 의무적 선정 시행('21. 3.)
- 피해자 국선변호사 전문화교육 실시를 통한 지원역량 및 전문성 강화(477명 수료)

※ 전년 대비 교육 강화(1일 5과목 8시간 →2일 8과목 12시간)

○ 제도 개선

- 피해자 지원에 필수적인 업무를 기본업무로 지정하고 그에 따른 기본보수를 지급하도록 피해자 국선변호사 보수기준 개정, 시행('21. 10.)
- 외부기관 연구용역 의뢰, 피해자 국선변호사 제도 실태조사 실시, 완료('21. 11.)

5. 2022년도 추진계획

○ 사업대상 : 성폭력·아동학대 관련 범죄피해자

○ 추진일정 : 연중 교육 실시

○ 사업 추진절차

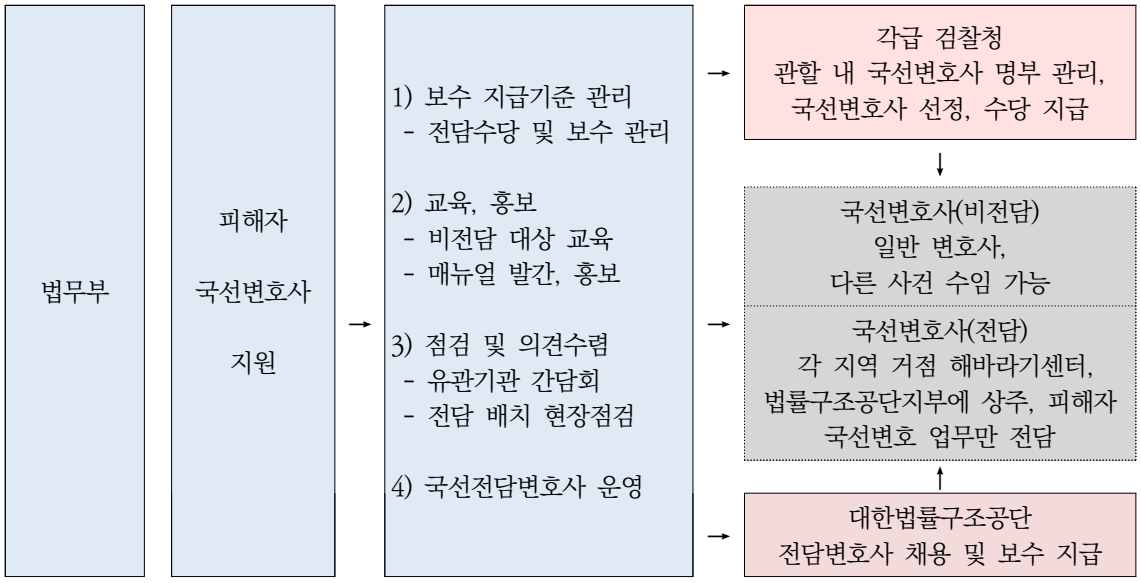

○ 주요내용

- 성폭력·아동학대범죄 피해자에게 보다 양질의 법률조력 서비스를 제공하기 위해 국선 전담변호사(총 12명) 전국 배치
- 피해자 국선변호사 업무매뉴얼을 전면 개정하여 지원범위, 절차, 내용 등을 개정 법령에 따라 최신화
- 상시 실태조사, 규칙 개정 등을 통한 지속적인 제도 개선 추진

담당부서	법무부 여성아동인권과	담 당 자	조병기 사무관	전화번호	02)2110-3852
				이 메 일	whqudrl81@spo.go.kr

3-2-1
(계속)

학교 밖 청소년 지원 강화
(관계부처 및 유관기관 협력으로 학교 밖 청소년 적극 발굴·연계)

여성가족부

1. 사업개요

□ 사업 목적

○ 관계부처 및 유관기관 협력 체계 구축을 통한 학교 밖 청소년 발굴·연계 강화로, 정책의 사각지대 해소

□ 사업 내용

○ (사업대상) 만 9세 ~ 24세 학교 밖 청소년

○ (주요내용) 교육부(교육청), 경찰청(경찰서) 등 관계부처 및 유관기관 협업을 통한 학교 밖 청소년 적극 발굴

- 학교 밖 청소년 발견 시 학교 밖 청소년 맞춤형 지원(생활·학업·자립 등) 프로그램을 안내하고, 청소년의 동의를 받아 학교 밖 청소년 지원센터(꿈드림)에 해당 청소년의 정보 연계

2. 성과지표

사업목표	성과지표	'21년도		'22년도 목표치	측정산식 (방법)
		목표치	실적		
학교 밖 청소년 발굴·연계	학교 밖 청소년 발굴인원	30,000	32,267	33,000	교육청, 경찰서 등 유관 기관에서 학교밖 청소년지원센터로 연계되는 학교 밖 청소년 인원

3. 예산현황 : 1-2-5 예산에 포함(학교밖청소년지원사업 예산에 포함)

4. 2021년도 추진실적

○ 의무교육단계(초·중) 학업중단 청소년에 대해 사전 동의 없이도 학교밖청소년지원센터로 자동연계*할 수 있도록 제도개선하여 사각지대 해소

* 초·중 학업중단 청소년의 사전동의 절차를 사후동의도 가능토록 변경하여 지원센터로 연계

- 개인정보 자기결정권 침해 우려에 대해 법익의 비교형량과 균형성 측면에서 이견 해소, 공감대 형성을 적극 추진하여 법적 근거 마련

* 「학교 밖 청소년 지원에 관한 법률」 일부개정('21.3.23.공포 / '21.9.24.시행)

- 정보연계 시스템 및 매뉴얼 개선, 학교 현장 교육·홍보 등 자동 정보연계 제도가 학교 현장에서 안착될 수 있도록 교육부 협업 추진

○ 관계부처 및 기관 간 협력체계 구축을 통해 학교 밖 청소년을 발굴·연계

- 학업중단 청소년 정보연계 현황 모니터링(교육부), 일제 발굴기간 운영(경찰청) 등 협업

* 학교 밖 청소년 정보연계 인원 : 32,267명

○ 학교 밖 청소년에 대한 인식개선 및 지원센터 인지도 제고를 위한 홍보 추진

- 「학교 밖 청소년 지원 안내서」 제작 및 배포(14만부, 10월)

* 전국 초·중·고, 경찰서, 청소년 시설 등(1만3천여개소)에 배포

〈 학교 밖 청소년 지원 안내서 〉

- '학교 밖 청소년 인식개선 및 지원정책 홍보영상' 제작 및 송출(11~12월)

* TV : MBC, tvN, Mnet 총 62회 송출, 유튜브 : 331천회 조회

〈 학교 밖 청소년 인식개선 및 지원정책 홍보영상 〉

5. 2022년도 추진계획

○ 정보연계 자동화 시스템 구축 등 관계부처 협력을 통한 학교 밖 청소년 적극 발굴 및 연계 지속 추진

- 학교에서 교육청으로 학교 밖 청소년 정보를 통보함과 동시에 학교 밖 청소년 지원센터에도 정보를 자동 전송할 수 있도록 시스템 구축 추진

* ‘위기청소년 통합지원 정보시스템’ 內

○ 학교밖청소년지원센터로 자동 정보연계가 본격 시행됨에 따라 지원센터 인지도 제고 및 지원사업에 대한 대국민 홍보 강화 추진

담당부서	여성가족부 학교밖청소년지원과	담 당 자	박수미 사무관 오주윤 주무관	전화번호	02)2100-6312 02)2100-6318
				이 메 일	sm0929@korea.kr omh0804@korea.kr

3-2-1
(계속)

학교 밖 청소년 지원 강화
[청소년 특성을 고려한 학업·취업·자립 등 맞춤형서비스 지원]

여성가족부

1. 사업개요

□ 사업 목적

○ 학교 밖 청소년의 특성과 욕구를 고려한 학업 및 진로 등 맞춤형 지원을 통해 학교 밖 청소년들의 건강한 성장 도모

□ 사업 내용

○ 전국 시·도 및 시·군·구 학교밖청소년지원센터를 통해 상담, 학업, 진로 등 학교 밖 청소년 맞춤형 지원 실시

- (교육지원) 학습동아리, 멘토링, 검정고시, 대학입시설명회, 청소년 생활기록부 등 학력 취득 및 상급학교 진학 지원
- (진로지원) 적성검사, 직업탐색, 직업체험 등을 거쳐 명확한 진로설정 후 직업역량강화 프로그램, 전문 직업훈련(내일이룸학교) 등 연계
- (기타) 동아리, 스포츠·문화예술 활동 등 건전한 또래관계 형성 및 특기적성 개발지원

2. 성과지표

사업목표	성과지표	'21년도		'22년도 목표치	측정산식 (방법)
		목표치	실적		
학교밖 청소년 맞춤형 지원을 통한 성장 도모	성과 인원 수	15,600	17,872	17,920	학업복귀(학교복귀, 검정고시, 대학진학)+사회진입(취업,직업훈련, 자격취득, 자립역량강화) 성과 인원 수

3. 예산현황

(단위 : 백만원)

구 분		'21년도		'22년도 예산(B)	예산증감율 (B-A)/A	비 고
		예산(A)	집행			
총 계		23,356	22,931	25,093	7.4	
- 국 비	청소년육성기금	23,356	22,931	25,093	7.4	학교 밖 청소년 지원

4. 2021년도 추진실적

○ 학교 밖 청소년 개인별 요구에 따른 맞춤형 학업, 자립 지원

- (교육지원) 검정고시반, 대입 설명회, 청소년 생활기록부 등 기초학습역량 제고 및 학력 취득, 상급학교 진학 지원

  * 학교복귀 1,081명, 검정고시 11,366명, 대학진학 2,166명 등

- (진로지원) 학교 밖 청소년 맞춤형 진로체험, 직업훈련 등 자립역량 강화

  * 취업 1,349명, 직업훈련 463명, 자격취득 2,732명 등

5. 2022년도 추진계획

○ (교육지원) 학력취득을 원하는 학교 밖 청소년 대상 학습 멘토링, 검정고시 이수 지원, 청소년 생활기록부, 온라인 컨텐츠 및 프로그램 개발 등 기초 학습역량 제고

* 청소년 생활기록부 활용 가능 대학 : ('21) 6개(서울대 등) → ('22~) 16개 내외 확대(시·도 국립대 중심)

* 비대면 교육 강화에 대응하기 위해 메타버스 기반 플랫폼을 구축하고, 저연령용(초·중) 온라인 학습 콘텐츠 및 사회성 훈련 프로그램 등 개발

○ (진로지원) 학교 밖 청소년의 특성을 고려한 진로탐색 및 체험기회 제공, 직업역량강화 프로그램 및 전문직업훈련 확대 등 직업역량 제고

* 직업역량강화 프로그램 확대 시행('21년 9개 시·도센터 → '22년 14개 시·도센터)

○ (급식지원) 공교육 과정 청소년과 형평성 제고를 위해 학교 밖 청소년 지원센터 운영 프로그램 참여자에게 급식 지원

○ (전용공간) 학습·놀이공간 및 또래와의 소통을 위한 전용공간 설치

* ('21년) 34개소 → ('22년) 44개소 확대 설치

○ (기타) 정서적 어려움이 있는 청소년에게 상담 및 자존감·정서 회복을 위한 문화예술, 동아리활동 등 지원

담당부서	여성가족부 학교밖청소년지원과	담 당 자	최요한 사무관 김흥식 주무관	전화번호	02)2100-6319 02)2100-6317
				이 메 일	joychoi81@korea.kr dillkim@korea.kr

3-2-1
(계속)

학교 부적응 초기부터 위기청소년에 대한 조기 개입을 통한 학업 중단 예방

교육부

1. 사업개요

□ 사업 목적

○ 학업중단(위기) 학생의 조기 발견 및 맞춤형 지원을 통해 학업중단을 예방함으로써 학업을 포기하지 않고 건강히 성장할 수 있도록 지원

□ 사업 내용

○ 학업중단 숙려제 내실화 및 다양한 대안교육 운영 확대로 학교 부적응 학생 맞춤형 지원 강화

2. 성과지표

사업목표	성과지표	'21년도		'22년도 목표치	측정산식 (방법)
		목표치	실적		
학업중단 숙려제 내실화	숙려제 프로그램 참여 학생 중 학업지속 비율	73%	83.5%	74%	나이스(NEIS) 시스템을 통해 시·도교육청 자료 취합

3. 예산현황

(단위 : 백만원)

구 분	'21년도		'22년도 예산(B)	예산증감율 (B-A)/A	비 고
	예산(A)	집행			
총 계					
- 기 타 (지방비-특별교부금)	10,240	10,085	12,300	20.1%	

4. 2021년도 추진실적

○ (학업중단 숙려제) 공통운영기준의 현장 안착을 통해 학업중단 숙려제의 지역별 편차를 완화하고 효과성을 제고하였으며, 그 결과 참여 학생의 학업 지속율 개선 효과

※ 숙려제 참여 학생의 학업 지속율 : ('19학년도) 76.6% → ('20학년도) 83.5%

○ (학교 내 대안교실) 학생의 소질과 적성에 맞는 다양한 교육을 실시하기 위해 학교 내 별도 학급인 대안교실 운영 지원

○ (대안교육 위탁교육기관) 원적교의 학적을 유지한 채 학생 특성에 맞는 교육을 받을 수 있도록 대안교육 위탁교육기관을 확대*하고, 우수 대안교육 위탁기관 선정·지원**을 통해 선도적 대안교육 모델 육성 노력

* ('20년) 325개 기관 → ('21년) 337개 기관

** 4개 기관 선정, 프로그램 운영비 지원(연차평가를 통해 최대 3년간 지원)

5. 2022년도 추진계획

○ 사업대상 : 초·중·고 학업중단 위기 학생

○ 사업시행 주체 : 교육부 및 시·도교육청

○ 주요내용

- (학업중단 숙려제 내실화) 학업중단 위기에 선제적으로 대응하고, 학업중단 예방 정책의 실효성을 높이기 위한 학생 맞춤형 프로그램 지원 확대
- (학교 내 대안교실 운영) 대안교육 희망 학생들의 적성·소질 계발, 진로탐색 등 복합적 지원 강화를 위해 대안교실 확대 및 운영 내실화 지원
- (대안교육 활성화) 학령기 아동·청소년의 다양한 교육 수요 충족을 위해 대안학교 및 대안교육기관 등 다양한 대안교육 시행 기관 지원 강화

담당부서	교육부 교육기회보장과	담 당 자	황혜경 사무관 박성호 연구사	전화번호	044)203-6520 044)203-6527
				이 메 일	truebird94@korea.kr psh10005korea.kr

3-2-1
(계속)

관계부처 및 유관기관 협력으로 학교 밖 청소년 적극 발굴·연계 (학교밖청소년지원센터 연계 강화)

교육부

1. 사업개요

□ 사업 목적

○ 학업중단 학생의 정보를 학교밖청소년지원센터(여가부 산하)로 연계하여 학업중단 학생이 학업중단 원인별 맞춤형 지원을 받을 수 있도록 지원

□ 사업 내용

○ 학업중단 학생의 정보(성명, 연락처, 중단사유 등)를 '학교-교육청-학교밖청소년지원센터'로 조기에 연계하여 학업중단 학생의 학업·자립 지원

2. 성과지표

사업목표	성과지표	'21년도		'22년도 목표치	측정산식 (방법)
		목표치	실적		
학교밖청소년지원센터 정보연계 강화	정보연계 절차 준수 비율 (교육청→학교밖 청소년지원센터)	73%	80.6%	76%	나이스(NEIS) 시스템을 통해 시·도교육청 자료 취합

3. 예산현황 : 비예산

4. 2021년도 추진실적

○ 주요내용

- (정보연계 제도 운영) 「학교 밖 청소년 지원에 관한 법률」 개정에 따라 NEIS의 학업중단 학생 정보연계 기능 개선*(9.29.) 및 교육·연수자료 개발·배포

* 의무교육단계 학생의 학업중단 시 해당 학생의 기본정보는 사전 동의 없이 연계 가능

- (모니터링) 정보연계 업무절차 개선 방안의 현장 안착을 위하여 상·하반기 정보연계 현황 모니터링 실시(4월, 10월)

5. 2022년도 추진계획

○ 사업대상 : 초·중·고 학업중단 학생

○ 사업시행 주체 :교육부 및 시·도교육청, 각급학교

○ 주요내용

- (정보연계 현장 안착) 시·도교육청 및 관계기관 협의회 개최, 담당자 연수를 통하여 정보연계 절차에 대한 이해도 제고 및 현장 정착 지원
- (정보연계 모니터링) 학업중단 학생 정보 적기연계를 위하여 상·하반기 모니터링(4월, 9월) 실시

※ 학업중단학생 정보연계 절차

① 학교	⇒	② 교육청	⇒	③ 학교밖청소년지원센터
학업중단 후, 일주일 이내		매월 2회 이상		교육청 정보연계 여부 확인

담당부서	교육부 교육기회보장과	담 당 자	황혜경 사무관 박성호 연구사	전화번호	044)203-6520 044)203-6527
				이 메 일	truebird94@korea.kr psh10005korea.kr

3-2-1
(계속)

청소년 특성을 고려한 학업·취업·자립 등 맞춤형서비스 지원
(미취학·학업중단 학생의 학습 및 학력인정 지원)

교육부

1. 사업개요

□ 사업 목적

○ 의무교육단계 학업중단 학생들이 학교 밖 학습을 통해 학력인정 및 학교 복귀가 가능하도록 사회적 안전망 구축

□ 사업 내용

○ 교육감이 인정한 학교 밖 교육 프로그램* 및 학교 밖 학습경험**을 통해 의무교육단계 미취학·학업중단 학생의 학교 밖 학습 및 학력 취득 지원

* 교육감 직접 개설·운영 프로그램, 교육감 위탁 지정 프로그램 등

** 검정고시 과목합격, 자격증 취득, 학력인정 평생교육시설 교육과정 등

2. 성과지표

사업목표	성과지표	'21년도		'22년도 목표치	측정산식 (방법)
		목표치	실적		
학업중단 학생 학습지원 사업	학습지원 사업 등록 학습자 수	1,000명	1,351명	1,600명	학습자 관리 시스템에 등록된 학습자 수

3. 예산현황

(단위 : 백만원)

구 분		'21년도		'22년도 예산(B)	예산증감율 (B-A)/A	비 고
		예산(A)	집행			
총 계						
- 국 비	일반회계					
	특별회계					
	기금(기금명)					
- 기 타 (예산항목 기재)		1,900	1,779	1,037	△45.4%	

○ '22년 예산 감소 사유

- 의무교육단계 학습지원 시범사업에 대한 시·도교육청의 책무성 제고를 위해 특교 지원을 축소하고 시·도교육청 대응투자를 확대

4. 2021년도 추진실적

○ 의무교육단계 학업중단학생 학습지원 사업을 확대*하여 학교 밖 학력인정 학생 85명(누적) 배출

* 등록학습자 수 : '20년 931명 → '21년 1,399명

5. 2022년도 추진계획

○ 사업대상 : 의무교육단계 미취학·학업중단 학생

○ 사업시행 주체 : 교육부, 16개 시·도교육청, 한국교육개발원

○ 주요내용

- (교육기회 보장) 학습지원 시범사업 대상 학습자를 적극 발굴('21. 1,600명 이상)하여 학교 밖 학생들의 학습 및 학력 취득 기회 보장
- (시스템 개편) 학습지원 시범사업 홈페이지 및 온라인학습시스템 개편*을 통한 학습 효율성 및 학습자 편의성 향상

* 2015 개정교육과정 콘텐츠 탑재 및 학습자 마이페이지 도입(학습이력기록)

담당부서	교육부 교육기회보장과	담 당 자	황혜경 사무관 박성호 연구사	전화번호	044)203-6520 044)203-6527
				이 메 일	truebird94@korea.kr psh10005korea.kr

3-2-1
(계속)

학교 밖 청소년 지원 강화①
(관계부처 및 유관기관 협력으로 학교 밖 청소년 적극 발굴·연계)

법무부

1. 사업개요

□ 사업 목적

○ 학업을 중단한 보호관찰 청소년을 지역 학교 밖 청소년 지원센터 등 사회자원과 연계하여 검정고시, 직업훈련, 숙소알선 등 청소년이 필요로 하는 지원 실시

□ 사업 내용

○ 법원으로부터 보호관찰 처분을 받은 대상자가 보호관찰 기간 중 학업을 중단하거나 학업 중단으로 인해 비행성이 심화 될 우려가 있을 경우 지역내 학교 밖 청소년 지원센터 등 사회자원과 연계한 적절한 지원으로 건강한 성장 유도

2. 성과지표

사업목표	성과지표	'21년도		'22년도 목표치	측정산식 (방법)
		목표치	실적		
학업 중단 보호관찰 청소년 연계 강화	보호관찰 청소년 연계 지원 인원	950명	1,586명	1,000명	통계 산출

3. 예산현황 : 비예산사업

4. 2021년도 추진실적

○ 전국 학교 밖 청소년지원센터와 연계, 보호관찰 청소년 검정고시, 직업훈련, 숙소알선 등 총 1,586명 자립지원 실시

5. 2022년도 추진계획

○ 사업대상 : 보호관찰 처분을 부과 받은 청소년 중 학업 중단자

○ 추진일정 : 연중 실시

○ 추진방법 : 보호관찰 청소년을 학교밖청소년지원센터에 연계 지원 실시

○ 사업시행 주체 : 전국 57개 보호관찰소 및 지역 학교밖청소년지원센터

○ 주요내용

- 전국 57개 보호관찰소에서 학업 중단 보호관찰 청소년을 지역 학교밖청소년지원센터와 연계하여 지원 실시
- 학업중단 및 무직 보호관찰 청소년을 대상으로 검정고시 학습지원, 직업훈련 지원 등 맞춤형 지원을 통해 재범을 방지하고 건강한 성인으로 성장 도모

담당부서	법무부 소년범죄예방팀	담 당 자	김경진 책임관	전화번호	02)2110-3919
				이 메 일	hi668@korea.kr

3-2-1
(계속)

학교 밖 청소년 지원 강화
(관계부처 및 유관기관 협력으로 학교 밖 청소년 적극 발굴·연계)

보건복지부

1. 사업개요

□ 사업 목적

○ 찾아가는 보건복지서비스 강화 등 지역사회 보건복지 전달체계 구축으로 주민의 복지 체감도 및 삶의 질 향상 도모

○ 지역주민의 다양한 욕구에 맞춤형 서비스를 연계·제공함으로써 지역주민의 삶을 안정적으로 지원·지지하고, 복지제도의 효과성·효율성 향상

□ 사업 내용

○ 지역 내 공공·민간자원에 대한 체계적인 관리·지원체계를 토대로 복합적이고 다양한 욕구를 가진 대상자에게 복지·보건·고용·주거 등 필요한 서비스를 통합적으로 연계·제공하고, 이를 지속적으로 상담·모니터링

2. 성과지표

사업목표	성과지표	'21년도		'22년도 목표치	측정산식 (방법)
		목표치	실적		
발굴 연계	공공부문 사례관리 연계·협력 만족도(점)	81.5	83.03	81.8	샘플 추출 후 전화조사

※ 과제에 보다 적합한 지표로 변경

3. 예산현황

(단위 : 백만원)

구 분		'21년도		'22년도 예산(B)	예산증감율 (B-A)/A	비 고
		예산(A)	집행			
총 계		17,696	17,696	17,935	1.3%	
- 국 비	일반회계	17,696	17,696	17,935	1.3%	

* '21년 예산 변경 사유 : 과제내용에 해당되는 예산만 반영하기 위해 내역사업단위로 예산 변경작성

○ '21년 예산 미집행(90% 미만 사업) 사유 : 해당없음

○ '22년 예산 감소 사유 : 해당없음

4. 2021년도 추진실적

○ 주요내용

- (사례관리 역량 강화 지원) 선정된 고난도 사례를 심층 분석(Case-study)하고 각 분야 전문가(공공분야, 정신건강분야, 장애인 인권분야, 아동학대분야 등)를 통해 슈퍼비전 제공(총 4회, 2,115명 수료)

5. 2022년도 추진계획

○ 사업대상 : 위기가구·비수급 빈곤층 등 복지사각지대 발굴 계층, 사회보장급여 수급 복지대상자, 장애인·노인·다문화·한부모 등 취약 가구

○ 사업시행 주체 : 복지부(사업비 지원), 시도(사업관리), 시군구·읍면동(사업수행)

○ 주요내용

- (지자체 역량 강화) 지역에서 우수사례, 고난도사례 등 사례를 발굴하여 심층 사례분석 지원 및 타지역 공유

담당부서	보건복지부 지역복지과	담 당 자	김지혜 사무관	전화번호	044)202-3124
				이 메 일	wisdom1202@korea.kr

3-2-2
(계속)

가정 밖 청소년 지원 강화
(가정 밖 청소년에 대한 관점과 접근 방식 전환)

여성가족부

1. 사업개요

□ 사업 목적

○ 가정 밖 후기청소년(19~24세)을 발굴 청소년사회안전망 등과 연계 강화

□ 사업 내용

○ 지역별 청소년안전망 활용, 취약·위기청소년에 대한 자립지원방안 강구

○ 청소년기 발달 과정에 맞는 전문 진로상담 및 진로설계 코칭 강화

○ 위기청소년에 대한 사회적 인식개선 및 홍보 등 강화

2. 성과지표

사업목표	성과지표	'21년도		'22년도 목표치	측정산식 (방법)
		목표치	실적		
청소년복지시설 운영 모형 개발	청소년복지시설 운영 모형 개발(단위 : 식)	청소년복지 시설 기능 개편 등 추진	-	자립활동실비 및 자립지원수당 지급요건 완화	지침 개정

〈 청소년쉼터·자립지원관 운영 개편 관련 〉

- 추진경과 : '20년 청소년정책연구원 수시연구과제 추진
- 연구결과 : 추진방식과 시기는 내부 논의 후 결정 필요
  ① 단기·중장기 통합 시 시설 역할 중복 문제, 입소청소년 안정적 생활 저해 우려
  ② 종사자 배치 기준 개선 시 시설 신규설치 진입장벽 작용 우려, 쉼터에 자립지원요원 배치 필요성 검토 등

3. 예산현황 : 비예산(정책연구기관 자체 예산으로 추진)

4. 2021년도 추진실적

○ 청소년복지 지원법 상 '가출청소년'을 '가정 밖 청소년'으로 용어 변경('21.9.24 시행)

○ 청소년자립지원관 확충(9 → 10개)

○ 쉼터 입소청소년의 자립지원 강화를 위한 자립활동 실비지급* 및 쉼터 퇴소청소년에 대한 자립지원 수당지급**

* 청소년쉼터 연 50만원,** 자립지원 수당 : 월 30만원, 최장 3년

○ 쉼터 입·퇴소 청소년에 대한 장학금 지원* 및 행복기숙사 입사 우선 지원 대상 포함 (교육부 협업)

* 국가장학금 Ⅱ유형 대학 우선지원 권장대상 및 근로장학금 우선 선발 대상 포함

○ '청년도전 지원사업' 지원대상 및 사회적 기업 특례대상에 쉼터 입·퇴소 청소년 포함 (고용부 협업)

5. 2022년도 추진계획

○ 사업대상 : 가정 밖 청소년 등 위기청소년, 청소년복지시설

○ 사업시행 주체 : 여성가족부, 지방자치단체, 청소년단체

○ 주요내용 : 가정 박 청소년의 자립지원 강화를 위한 제도개선 추진

- 쉼터 퇴소청소년 자립지원수당 지급요건 완화
- 자립활동실비 지급액 개인별 한도 완화(청소년쉼터, 자립지원관 개소당 지급액 범위 내에서 개인별 한도 완화)
- 청소년자립지원관 확충(10개 → 13개)

담당부서	여성가족부 청소년자립지원과	담 당 자	박시영 사무관	전화번호	02)2100-6278
				이 메 일	park081717@korea.kr

3-2-2
(계속)

가정 밖 청소년 지원 강화
(청소년쉼터 전문화·특성화 및 문턱 낮추기)

여성가족부

1. 사업개요

□ 사업 목적

○ 청소년쉼터 전문화 특성화 및 이용 문턱 낮추기

□ 사업 내용

○ 청소년쉼터 전문화·특성화 및 이용 문턱 낮추기
- 보호청소년 맞춤형 생활지원(의·식·주), 상담, 교육, 문화활동 등 지원
- 청소년 인구, 지역 균형 및 사업수요 등을 고려한 청소년쉼터 확대
- 거리상담 현장전문인력 확보를 통한 24시간 원활한 생활지원 서비스 제공
  * 이동형 쉼터, 일시보호시설 확대 운영 등
- 청소년의 다양한 특성과 욕구에 맞는 청소년쉼터 운영방식 개선으로 거리 배회 및 가출 청소년 사전 예방

2. 성과지표

사업목표	성과지표	'21년도		'22년도 목표치	측정산식 (방법)
		목표치	실적		
청소년쉼터 전문화 및 이용문턱 낮추기	청소년쉼터 확충 (단위 : 개소)	139	134	139	청소년쉼터 확충 실적

* 미달성 사유 : 코로나19로 인해 지자체 사업비 확보 어려움 등으로 목표 미달성

3. 예산현황

(단위 : 백만원)

구 분		'21년도		'22년도 예산(B)	예산증감율 (B-A)/A	비 고
		예산(A)	집행			
총 계		22,447	21,952	25,964	15.7	
- 국 비	청소년육성기금	22,447	21,952	25,964	15.7	

○ '21년 예산 미집행(90% 미만 사업) 사유 : 해당없음

○ '22년 예산 감소 사유 : 해당없음

4. 2021년도 추진실적

○ 쉼터 퇴소청소년 보호조치 강화

* 쉼터 강제 퇴소 청소년에 대한 보호조치 근거를 마련('21.4월, 청소년복지 지원법 개정)하여 가정 밖 청소년에 대한 사후관리 강화

○ 쉼터 '찾아가는 온라인 상담서비스(사이버아웃리치)' 운영('21.10월)

* 코로나19 확산에 따른 비대면 상담 활성화 조치로 사이버 매체를 통해 위기청소년 발굴, 온라인상 유해 매체로의 유입을 방지

* 월 1회, 매월 둘째주 수요일, 전국 청소년쉼터가 함께하는 '사이버아웃리치의 날' 운영('21.10월)

○ 청소년쉼터 등 청소년복지시설 기능보강 예산 마련('22년 예산 100백만원)

5. 2022년도 추진계획

○ 사업대상 : 가출 등 위기청소년, 청소년복지시설

○ 사업시행 주체 : 여성가족부, 지방자치단체, 청소년단체

○ 주요내용

- 청소년쉼터 인프라 지속 확충 : 134개소 → 139개소
- 청소년쉼터 노후시설, 재난 대비 시설 보강(쉼터 23개소)
- 시설 종사자 역량 강화를 위한 직무교육 지속 추진

담당부서	여성가족부 청소년자립지원과	담 당 자	박시영 사무관	전화번호	02)2100-6278
				이 메 일	park081717@korea.kr

3-2-2
(계속)

가정 밖 청소년 지원 강화
(주거취약 청소년에 대한 지원)

여성가족부

1. 사업개요

□ 사업 목적

○ 주거취약 위기청소년에 대한 지원으로 위기의 회전문 차단

□ 사업 내용

○ 주거취약 청소년에 대한 지원으로 위기의 회전문 차단

- 청소년쉼터 등 시설 퇴소 후에도 갈 곳 없는 취약 청소년(19~24세)에게 '청소년자립지원관'을 통한 주거 우선 지원

* LH공사 연계 전세주택·다가구 주택 입주 지원 등 사회적 주택 공급체계 적극 활용

2. 성과지표(정책만족도 등의 정성적 성과지표 병용)

사업목표	성과지표	'21년도		'22년도 목표치	측정산식 (방법)
		목표치	실적		
주거취약 가정밖 청소년에 대한 지원	청소년자립지원관 운영지원 (단위 : 개소)	10	10	13	청소년자립지원관 운영 지원 실적

3. 예산현황

(단위 : 백만원)

구 분		'21년도		'22년도 예산(B)	예산증감율 (B-A)/A	비 고
		예산(A)	집행			
총 계		1,035	1,010	1,317	27.2%	
- 국 비	청소년육성기금	1,035	1,010	1,317	27.2%	

* 동 예산은 '3-2-2 가출청소년지원강화(청소년쉼터 전문화·특성화 및 문턱 낮추기) 사업에 포함되는 예산임

4. 2021년도 추진실적

○ 청소년자립지원관 확충 : 9개소 → 10개소

○ 쉼터 퇴소청소년에 대한 LH 연계 주거지원 형태 다양화

* ('19.9) 전세·매입 임대 → ('21.10) 전세·매입 + 건설임대

○ 쉼터퇴소청소년 공공임대주택 우선 입주 지원(신청 113명, 계약 77명)

5. 2022년도 추진계획

○ 사업대상 : 가출 등 위기청소년, 청소년복지시설

○ 사업시행 주체 : 여성가족부, 지방자치단체, 청소년단체

○ 주요내용

- 청소년자립지원관 지속 확충 : ('21) 10개소 → ('22) 13개소
- 쉼터퇴소청소년 공공임대주택 우선 입주 지원 지속

담당부서	여성가족부 청소년자립지원과	담 당 자	박시영 사무관	전화번호	02)2100-6278
				이 메 일	park081717@korea.kr

3-2-3
(계속)

비행청소년 재범예방 및 회복지원
(비행예방 및 회복지원 프로그램 강화, 보호처분 청소년 지원 강화)

여성가족부

1. 사업개요

□ 사업 목적

○ 비행예방 회복지원 프로그램 강화 및 보호처분 청소년 지원

□ 사업 내용

○ 비행·일탈 청소년 등을 대상으로 예방적·회복적 보호지원 실시 활성화

○ 경미한 소년범을 대상으로 훈방 조건으로 실시하는 경찰청 선도프로그램(사랑의 교실)과 청소년상담복지센터의 연계 프로그램 운영 참여

〈 비행청소년 예방 및 선도보호 체계 〉

예방적 보호지원 (경찰, 여성가족부)		소년범죄 처우 (법무부, 검찰)		회복적 보호지원 (법부무, 여성가족부)
소년사법 처분대상자 아닌 청소년의 범죄 예방·방지	⇒	소년사법에 의한 처분·처우 지원	⇒	사법상의 조치가 완료되어 학교·사회복귀 지원 (재범방지 포함)
예방적·회복적 보호지원 등		보호처분, 선도조건부 기소유예		보호처분, 예방적·회복적 보호지원 등

○ 소년법 처분(제1호 보호자 감호위탁) 청소년의 재범방지 및 가정과 사회 복귀지원을 위한 청소년회복지원시설 운영 지원

2. 성과지표

사업목표	성과지표	'21년도		'22년도 목표치	측정산식 (방법)
		목표치	실적		
청소년회복지원시설 보호지원	청소년회복지원시설 운영지원 실적 (단위 : 개소)	20	15	18	청소년회복지원시설 운영지원 실적

○ 본 사업은 국비·지방비 매칭사업(50 :50)으로 지자체의 수요 조사를 통해 국비 지원되므로 지자체 미신청에 따라 목표 실적 미달성

3. 예산현황

(단위 : 백만원)

구 분		'21년도		'22년도 예산(B)	예산증감율 (B-A)/A	비 고
		예산(A)	집행			
총 계		700	560	949	+35.6	
- 국 비	일반회계	-	-	-	-	
	특별회계	-	-	-	-	
	기금(청소년육성기금)	700	560	949	+35.6	

4. 2021년도 추진실적

○ 주요내용

- 청소년회복지원시설 운영 지원(15개소)

  * 부산(2), 광주(2), 대전(2), 울산(1), 경기(2), 경남(4), 제주(2)

5. 2022년도 추진계획

○ 사업대상 : 소년법 처분(제1호 보호자 감호위탁) 청소년

○ 사업시행 주체 : 여성가족부, 지자체, 청소년회복지원시설 등

○ 주요내용

- 청소년회복지원시설 운영 지원(18개소, 계획)
- 청소년회복지원시설 업무매뉴얼 보급·배포 및 종사자 교육 실시 등

담당부서	여성가족부 청소년자립지원과	담 당 자	고은정 주무관	전화번호	02)2100-6277
				이 메 일	kej0705@korea.kr

3-2-3
(계속)

경찰단계 범죄·비행 청소년 조기 선도 강화

경찰청

1. 사업개요

□ 사업 목적

○ 소년범·비행청소년 대상 경찰단계에서의 조기 맞춤형 선도를 통해 낙인효과를 최소화하고, 재범방지 효과 극대화

□ 사업 내용

○ (소년범 조사시 전문가 참여제) 소년범 조사 시 범죄심리사 참여, 인성·환경 등 심리학적 분석으로 비행 초기 맞춤형 선도 및 소년처우 기초자료로 활용

○ (선도심사위원회) 지역사회와 협력체계 구축, 경미 소년범 대상 처분결정(즉심·훈방 등) 및 선도조치로 낙인효과 방지 및 위기청소년 대상 실질적 지원 유도

○ (선도프로그램) 청소년 조기 선도 및 재비행 방지를 위해 전문기관과 연계, 상담·심리치료·인성교육 등을 실시하는 프로그램

2. 성과지표(정책만족도 등의 정성적 성과지표 병용)

사업목표	성과지표	'21년도		'22년도 목표치	측정산식 (방법)
		목표치	실적		
경찰단계 소년범 조기 선도 강화	선도프로그램 연계율	31.5%	37.8%	33.5%*	선도프로그램 연계인원 ÷ 전체 소년범 수 (월간보고·범죄통계시스템)

* 비대면선도프로그램 案 시행 등 고려, '21년도 목표치에서 2% 상향 조정

3. 예산현황

(단위 : 백만원)

구 분		'21년도		'22년도 예산(B)	예산증감율 (B-A)/A	비 고
		예산(A)	집행			
총 계		3,434	3,434	3,434(3,372) *	-	
- 국 비	일반회계	3,434	3,434	3,434(3,372)	-	

* '22년 예산 중 3,372백만원 자치경찰로 이관

4. 2021년도 추진실적

○ (전문가 참여제) 전문가 참여 소년범 12,611명(전체 소년범의 23.3% 참여)

구 분	운영관서(署)	참여소년범(명)	전체소년범(명)	참여비율(%)	심리사 인력풀(명)
'21년	258	12,611	54,138(미확정)	23.3%	550

○ (선도심사위원회) 총 1,473회 개최, 처분결정 3,756명, 지원결정 1,699명

구분	개최 횟수 (회)	처분결정(명)				지원결정							
						지원인원(명)			지원건수(건)				
		계	입건	훈방	즉심	계	가해	피해	계	생활	상담	의료	법률
'21년	1,473	3,756	163	1,305	2,288	1,699	945	754	1,876	927	898	15	40

○ (선도프로그램) 청소년 총 20,411명 참여(전체 소년범의 37.8% 참여)

구 분	참여 인원	사랑의교실 (청소년전문기관)		치유선도 (신경정신과 병원)		경찰선도 (경찰관서)	
		운영단체	참여인원	운영병원	참여인원	운영관서	참여인원
'20년	20,411	243	14,174	43	21	173	6,216

5. 2022년도 추진계획

○ 사업대상 : 비행·범죄 청소년 및 지원대상 위기청소년

○ 사업시행 주체 : 경찰관서

○ 주요내용

- 코로나19 대비, 비대면 선도프로그램案 시행 독려·활성화
- △전문가 참여제 심리사 확충 △선도프로그램 전문기관 확대 △경찰선도프로그램 표준 모델 효과성 분석 등을 통한 제도 활성화

담당부서	경찰청 아동청소년과	담 당 자	김보미 경사	전화번호	02)3150-0320
				이 메 일	wwkbom@police.go.kr

3-2-3
(계속)

비행 청소년 재범 예방 및 회복 지원
(범죄 초기단계 청소년에 대한 재발방지 교육)

법무부

1. 사업개요

□ 사업 목적

○ 학교폭력 가해학생, 비행 초기단계 소년 등에 대한 비행예방 전문교육 및 비행 진단 등을 통한 건전한 가치관 함양 및 비행성 심화 예방

□ 사업 내용

○ 교육청(학교)로부터 의뢰된 학교폭력 가해학생 및 검찰청·법원 등에서 의뢰한 비행 청소년에 대한 특별교육

○ 법원의뢰 소년범에 대한 비행진단 및 재비행 예방교육

○ 지역사회 초·중·고교에서 의뢰한 일반학교 학생 대상 학교폭력예방교육

2. 성과지표

사업목표	성과지표	'21년도		'22년도 목표치	측정산식 (방법)
		목표치	실적		
대안교육 (법체험 포함)	실시인원	15,365	19,820	15,700	통계 산출
비행진단	실시인원	2,720	2,959	2,629	통계 산출
학교폭력예방교육	실시인원	107,350	145,620	108,050	통계 산출

※ 사업목적에 맞도록 사업목표 항목 조정

3. 예산현황 : 비예산 사업

4. 2021년도 추진실적

○ 학교·검찰·법원 등에서 의뢰한 위기·비행 청소년 특별교육 실시(5,809명)

○ 법원의뢰 비행진단 및 교육 실시(2,959명)

○ 일반학교 초·중·고교 학생 대상 '찾아가는 학교폭력예방교육' 등 실시(145,620명)

5. 2022년도 추진계획

○ 사업대상 : 학교·검찰청·법원에서 의뢰한 학교폭력 가해학생, 위기·비행청소년, 지역사회 청소년 등

○ 추진일정 : 연중 교육 실시

○ 추진방법 : 전문강사, 사내강사 등을 활용하여 1~5일 과정으로 교육

○ 사업시행 주체 : 전국 18개 청소년비행예방센터(청소년꿈키움센터)

○ 주요내용

- 교육청(학교)에서 의뢰한 학교폭력 가해학생 및 법원·검찰청에서 의뢰한 비행청소년 특별교육 실시
- 법원에서 의뢰한 보호처분 대상자 비행진단 및 교육
- 지역사회 초·중·고교에서 의뢰한 일반학교 학생 대상 학교폭력예방교육

담당부서	법무부 범죄예방기획과 (소년범죄예방팀)	담 당 자	가유미 책임관	전화번호	02)2110-3918
				이 메 일	woorihamkke11@hanmail.net

3-2-3
(계속)

비행 청소년 재범 예방 및 회복 지원
(보호관찰 청소년 대상 지역사회 보호 강화)

법무부

1. 사업개요

□ 사업 목적

○ 보호관찰 청소년의 재비행 방지와 건전한 성장을 위해 지역사회 자원 연계를 통한 상담 및 지원 확대 실시

□ 사업 내용

○ 청소년복지센터, 학교밖청소년지원센터 등 연계를 통한 상담 및 지원 실시

○ 교육부, 각 시·도 교육청, 학교와 협력을 통해 '보호관찰 청소년-교사 1 :1 멘토링' 실시

○ 지역사회 자원봉사자인 보호관찰위원과 연계를 통한 보호관찰 청소년 상담 등 지원 실시

○ 전문상담사 활용, 야간 외출제한명령 부과자에 대해 야간 외출욕구 해소 및 심성순화, 가족관계 회복을 위한 야간 전화상담 실시

2. 성과지표

사업목표	성과지표	'21년도		'22년도 목표치	측정산식 (방법)
		목표치	실적		
보호처분 청소년 지역사회 보호 강화	멘토링 실시 인원	9,000명	12,867명	9,000명	통계 산출

3. 예산현황 : 비예산 사업

4. 2021년도 추진실적

(단위 : 명)

직업훈련	취업알선	숙소알선	복학주선	장학금 지급	경제구호	문신제거
257	19	35	50	636	11,800	70

5. 2022년도 추진계획

○ 사업대상 : 보호관찰 청소년

○ 추진일정 : 연중 지원 실시

○ 사업주체 : 전국 57개 보호관찰소 및 각급단체 등 지역사회 자원

○ 주요내용

- 교육부, 각 시·도 교육청, 학교, 청소년상담복지센터, 학교밖청소년지원센터, 보호관찰위원 등과 연계하여 보호관찰 청소년에 대한 상담, 취업, 복학, 경제지원 등 실질적 지원 실시
- 학업중단자, 무직 등 보호관찰 청소년에 대한 복학 주선, 검정고시 학습지원, 직업훈련 연계 등 맞춤형 지원 실시
- 교사, 전문 상담사 등을 활용하여 보호관찰 청소년과 1 :1 멘토링을 통한 진로 지도 및 건전한 자립기반 마련

담당부서	법무부 소년범죄예방팀	담 당 자	김경진 책임관	전화번호	02)2110-3914
				이 메 일	chukbok7@korea.kr

3-2-3
(계속)

비행 청소년 재범 예방 및 회복 지원
[소년원 입출원 청소년에 대한 처우개선 및 사회복귀 지원]

법무부

1. 사업개요

□ 사업 목적

○ 소년원 입출원 청소년에 대한 처우개선 및 출원생의 안정적인 사회정착, 자립지원을 통한 재비행 방지

□ 사업 내용

○ 소년원생 처우 개선

- 소년원생에 대한 인권적 처우환경 조성을 위해 대형 생활실(10~15인)을 소규모실(4인 이하)로 전환하는 '소년원 시설 현대화 사업' 등 지속 추진

〈 소년원 시설현대화 추진경과 및 향후계획 〉

구분	기 관	예산(총)	2018년	2019년	2020년	2021년	2022년	2023년	2024년	2025년
진행	부산소년원(리모델링)	52.78억			설계	계속	완료예정			
	안양소년원(리모델링)	6.5억			법무부 자체 예산 활용					
	춘천소년원(재건축)	215.71억			설계	계속	계속	계속	완료예정	
	서울소년원(리모델링)	87.51억				설계	계속	계속	완료예정	
	경기북부소년분류심사원(신축)	346.04억				설계	계속	계속	계속	계속
구분	기 관	예산(총)	2013년	2014년	2015년	2016년	2017년	2018년	2019년	2020년
완료	대구소년원	43.1억	완료							
	춘천소년원(생활관신축)	78.7억	설계	착공	완료					
	광주소년원	36.6억		설계, 착공	계속	완료				
	청주소년원(생활관신축)	102.7억		설계	착공	계속	완료			
	전주소년원(생활관신축)	210.5억			설계	착공	계속	계속	완료	
	대전소년원(리모델링)	86.61억						설계	착공	완료

- 소년원생 급식비 전년대비 약 5% 상승된 6,554원(1식 2,185원)으로 인상
- 성장기 청소년생의 적정한 영양 제공을 위해 같은 소년법의 적용을 받는 6호 처분 시설 수준으로 급식비 인상 지속 추진

○ 소년원생 사회복귀지원 등

- 소년원 출원생 사회정착지원 : 소년원 생활 중 라포가 형성된 담임교사, 교육·당직 직원 등이 사회정착지원 실시
- 희망드림 프로젝트 : 민관이 협력하여 소년원 출원생이 안정적으로 사회에 정착할 때까지 주거, 원호, 취·창업 등 자립지원

2. 성과지표

사업목표	성과지표	'21년도		'22년도 목표치	측정산식 (방법)
		목표치	실적		
처우개선 및 사회복귀 지원	사업참여 소년원 기관수	10	10	10	사업참여 소년원 기관수

3. 예산현황

(단위 : 백만원)

구 분		'21년도		'22년도 예산(B)	비 고
		예산(A)	집행		
총 계		4,169	3,959	3,905	
국 비	국유재산기금	982	982	750	처우개선
국 비	일반회계	3,187	2,977	3,155	사회복귀지원

4. 2021년도 추진실적

○ 주요내용

- 시설 현대화 사업 등을 통한 친인권적 환경 조성
  - 부산소년원 리모델링 공사('21. 6.), 서울소년원 리모델링 설계('21. 10.), 춘천소년원 재건축 설계('21. 12.), 안양소년원 시설 현대화 등 시설 개선 사업 실시
- 소년원생 사회복귀지원
  - 사회정착지원의 사회내 프로그램을 축소하고, 개방처우 등 시설내 프로그램을 내실화하는 등 선택과 집중으로 직원 업무부담 경감

- 교사의 재량 또는 보호소년이 희망하는 경우에 한하여 임의적 사회정착 지원제도로 전환하는 '출원생 희망도우미 제도' 실시
- 정신질환 출원생 지속적 치료와 지원 체계 구축 및 전국 8개 청소년자립생활관 및 2개 청소년창업비전센터(화성, 안산) 운영
- 한국토지주택공사와 연계한 쉐어 하우스형 임대주택 전국 21개소 상시 운영
- 기업체 후원 등 사회자원을 활용한 사회정착지원 사업 지속 추진

※ KT&G 창업보육설립 지원(5천만원), 삼성SDS 정서안정 지원사업(2천만원), 천사공익신탁 주거지원 사업(8백만원), 솔트룩스 장학지원사업(6백만원) 등

○ 추진체계

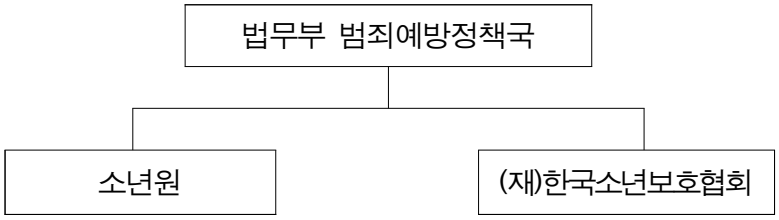

- 법무부 소년보호과 : 소년원 시설 현대화 사업, 출원생 사회복귀지원 계획 수립 등
- 소년원 : 소년원 담임교사, 교육·당직 직원 등의 사회정착지원 추진
- 한국소년보호협회 : 소년원 출원생 등 보호소년 사회정착 지원

○ 추진일정

- 소년원 출원생 사회정착지원 추진 : 연중
- 희망드림 프로젝트(주거·취업·창업지원) : 연중

추진과제	1월	2월	3월	4월	5월	6월	7월	8월	9월	10월	11월	12월
소년원 시설 현대화 사업												
사회정착지원												
희망드림 프로젝트												

5. 2022년도 추진계획

○ 사업대상 : 소년원 재학생 및 출원생 등 보호소년

○ 추진일정 : 연중 실시

○ 추진방법 : 소년원 재·출원생 처우개선 및 소년원 출원생의 안정된 사회복귀를 위한 '사회정착지원' 및 '희망드림 프로젝트' 추진

○ 추진체계 : 전국 10개 소년원, 10개 소년보호협회 생활관 및 센터

○ 주요내용

- 수도권 소재 소년원(서울소년원, 안양소년원)의 생활실 소규모화 등 시설 현대화 지속 추진 및 서울소년분류심사원 과밀 해소를 위한 경기북부소년분류심사원 신축

※ 서울소년원 생활관 리모델링('24년 완료 예정), 안양소년원 생활시설 현대화('22년 완료 예정), 경기북부소년분류심사원 신축 추진('21년 ~)

- 소년원 출원생 등 취약계층의 자립기반 조성을 위해 시설이 노후된 대구청소년자립생활관 증개축 실시

담당부서	법무부 소년보호과 소년범죄예방팀	담 당 자	박영욱 책임관 박주한 책임관	전화번호	02)2110-3353 dangli1@korea.kr
				이 메 일	02)2110-3915 helios63@korea.kr

3-2-3
(계속)

보호처분 청소년 지원 강화 (아동보호치료시설 운영)

보건복지부

1. 사업개요

□ 사업 목적

○ 보호자가 없거나 보호자가 있어도 보호를 받지 못하는 소년범 청소년의 안전한 보호 및 사회복귀를 위한 자립 지원

* 아동복지법 제52조제1항제3호 가형(소년법 제32조 6호처분)

□ 사업 내용

○ 아동복지시설이나 소년보호시설에 감호 위탁된 청소년을 보호·선도하기 위한 아동보호치료시설 운영 내실화

2. 성과지표

사업목표	성과지표	'21년도		'22년도 목표치	측정산식 (방법)
		목표치	실적		
아동보호치료시설 운영 내실화	전문 치료프로그램 아동참여율(%)	97%*	자료집계중	97%	전문 치료프그램 참여아동 /시설 입소 전체아동

* 매년 전문치료프로그램 참여율 95% 내외로 '21년과 동일하게 97%로 설정

○ '21년 성과지표 미달성 사유 : (실적집계후 추후 작성)

3. 예산현황 : 해당없음(지방이양사업)

4. 2021년도 추진실적

○ 보호치료시설 기능전환 시 기능보강 사업비 우선 지원 지침 개정

- 보호치료시설 개축 및 개보수를 위해 3개소 236백만원 지원

○ 보호치료시설 아동 개인지원 운영비 단가인상
- ’21년 월 208천원 → ’21년 월 214천원

○ 보호치료시설 아동 심리재활치료 지원 : 87명(종합심리검사 및 상담치료)

5. 2022년도 추진계획

○ 아동보호치료시설 확충 지속 노력(’21.12월 현재 12개소)
- 아동양육시설 등을 아동보호치료시설로 전환유도하고 지자체와 협업 강화하기 위하여 시설 기능보강비 우선지원(아동분야사업안내)

○ 입소아동 대상별 전문 치료프로그램 및 교과학습에 아동참여 독려(연중)

□ 사업개요
○ 사업대상 : 보호치료시설 보호아동
○ 추진체계 : 보건복지부 → 시·도 (시군구) → 보호치료시설
- 보건복지부 : 시설 설치·운영 관련 법령·지침 운영 지원
  * 아동보호치료시설은 지방이양사업으로 예산 및 시설운영에 대한 사항은 각 지자체에서 관리 운영 중
- 지자체 : 시설 설치 신고 수리 여부 결정, 시설 운영 관리감독 및 운영 예산지원, 아동 시설 입소 결정*
  * 소년법상 6호처분 아동은 법원의 결정으로 시설에 배치
- 시설 : 아동 생활보호, 학습·인지 역량 제고 활동 지원, 정서·행동치료 및 보호종료(퇴소) 후 자립 정착 대비 취업훈련 프로그램 운영 등

□ 추진일정

○ ’22.2 : 시설 운영 관련 2022년 아동분야사업안내(지침) 시행

○ ’22.12 : 보호치료시설의 전문치료프로그램 참여율 조사

담당부서	보건복지부 아동권리과	담 당 자	박상진 사무관	전화번호	044)202-3432
				이 메 일	doit100@korea.kr

3-2-4
(계속)

학령기 다문화 청소년 대상 맞춤형 프로그램 제공 [多재다능 프로그램]

여성가족부

1. 사업개요

□ 사업 목적

○ 다문화가족 자녀에 대한 정체성 확립, 사회성·리더십 개발을 위한 프로그램 제공으로 다문화가족 자녀의 건강한 성장 지원 및 부모·자녀관계 향상에 기여

□ 사업 내용

○ 다문화가족 학령기 자녀 및 부모, 중도입국청소년 등을 대상으로 부모·자녀관계 향상 프로그램, 사회성 발달(역량강화) 프로그램, 미래설계(진로설계) 프로그램, 위기사례지원 프로그램 지원

2. 성과지표

사업목표	성과지표	'21년도		'22년도 목표치	측정산식 (방법)
		목표치	실적		
다문화가족 자녀성장지원 프로그램 확대	다문화가족 자녀성장 프로그램 운영센터 수	203개소	203개소	205개소	사업결과보고서

* '21년 예산 시행계획 연도 오기재에 따른 오류로 정정

3. 예산현황

(단위 : 백만원)

구 분		'21년도		'22년도 예산(B)	예산증감율 (B-A)/A	비 고
		예산(A)	집행			
총 계		34,298	33,269	34,654	1.04%	
- 국 비	양성평등기금	34,298	33,269	34,654	1.04%	

※ 다문화가족 자녀성장지원사업은 센터운영비 내에서 운영하고 있는 사업으로 별도 산출 불가

○ ’21년 예산 미집행(90% 미만 사업) 사유 : 해당 없음

○ ’22년 예산 감소 사유 : 해당 없음

4. 2021년도 추진실적

○ 주요내용

- 다문화가족 자녀 대상 정체성 회복, 사회성·리더십 개발, 진로설계 등을 위한 프로그램 제공

  * 프로그램 운영기관 : (’21) 203개소

- 부모자녀관계향상프로그램, 사회성발달 프로그램 등 12.1만여명 지원

5. 2022년도 추진계획

○ 사업대상 : 다문화가족 학령기 자녀 및 부모, 중도입국청소년 등

○ 수행기관 : 가족센터 205개소

○ 주요내용

프로그램	프로그램 내용
부모·자녀관계 향상 프로그램	자아정체성 확립, 가족상담, 부모교육, 가족통합캠프 운영 등, 멘토링 연계
사회성발달 프로그램	사회성 진단, 청소년 동아리활동, 봉사활동, 리더십캠프, 체험활동 프로그램 등
미래설계 프로그램(진로코칭)	동기부여, 적성검사, 진로소양교육, 진로설계, 직업체험활동 등 지원
위기사례 지원 프로그램	심층상담, 미술, 음악, 놀이치료 등

○ 추진체계

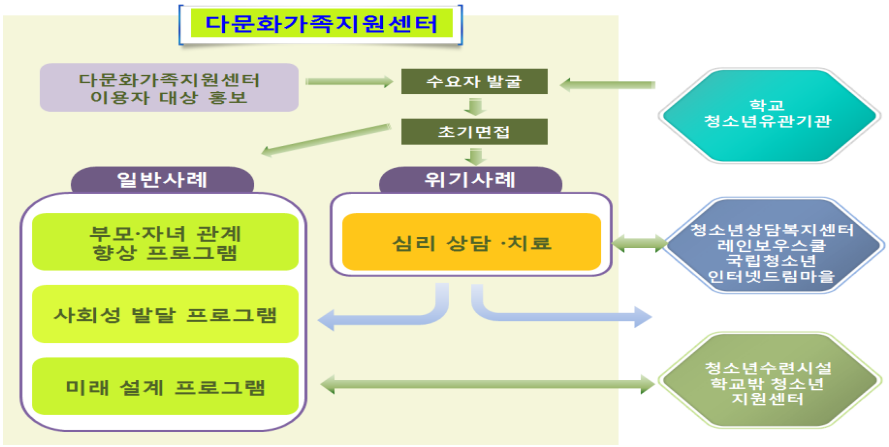

담당부서	여성가족부 다문화가족과	담 당 자	최도연 사무관	전화번호	02)2100-6374
				이 메 일	doyeun1213@korea.kr

3-2-4
(계속)

다문화 청소년 지원 강화
(다문화자녀 언어발달 및 방문교육서비스 사업)

여성가족부

1. 사업개요

□ 사업 목적

○ 체계적이고 전문적인 언어발달지원 서비스 제공을 통해 다문화가족 자녀들이 건강한 사회 구성원, 나아가 글로벌 인재로 성장할 수 있는 초석 마련

○ 지리적 여건 등으로 센터 이용이 어려운 다문화가족 자녀 및 중도입국자녀 등을 대상으로 자녀생활서비스 및 한국어 교육 등 맞춤형 방문교육 서비스 제공

□ 사업 내용

○ 다문화가족 자녀의 언어발달 상태를 평가하고, 의사소통에 어려움을 가진 아동에게 언어 교육 실시 및 다문화가족 부모를 대상으로 교육 방법을 제공함으로써 아동의 언어발달 촉진 도모

○ 생활언어를 익히고 문화를 이해할 수 있도록 체계적·단계별 한국어교육 서비스 제공, 학업성취가 낮고 자아·정서·사회성 발달에서 어려움을 겪고 있는 다문화가족 자녀에게 자녀생활서비스 제공

2. 성과지표

사업목표	성과지표	'21년도		'22년도 목표치	측정산식 (방법)
		목표치	실적		
다문화가족 자녀 성장지원	다문화가족 자녀 언어발달 진단 및 교육아동 수 (명, 연인원)	110,000	178,989	121,000	사업결과보고서
	방문교육서비스 만족도(점)	4.6	4.57	4.65	사업결과보고서

※ 다문화가족 방문교육서비스 만족도 목표치 미달 사유 : 코로나 19 확산 장기화로 인한 가족센터 휴관 및 방문교육사업 일시 중단 등

3. 예산현황

(단위 : 백만원)

구 분		'21년도		'22년도 예산(B)	예산증감율 (B-A)/A	비 고
		예산(A)	집행			
총 계		20,938	20,938	21,640	3.3%	
- 국 비	양성평등기금	20,938	20,938	21,640	3.3%	

○ '21년 예산 미집행(90% 미만 사업) 사유 : 해당없음

○ '22년 예산 감소 사유(해당없을 시 '해당없음'으로 표기) : 해당없음

4. 2021년도 추진실적

○ 주요내용

- (언어발달 지원사업) 다문화가족지원센터에 다문화가족 자녀 언어발달지도사를 배치하여 언어진단 및 교육 서비스 제공

  * '21년 누적연인원('12월 말 기준) : 진단평가 21,150명, 언어발달 교육 158,839명

- (방문교육 사업) 지리적 여건 등으로 다문화가족지원센터 이용이 어려운 다문화가족을 대상으로 방문교육 서비스(한국어교육, 부모교육, 자녀생활 지원 중 택1) 제공

  * '21년 누적연인원('12월 말 기준) : 602,523명

5. 2022년도 추진계획

○ 사업대상 : 만 12세 이하 다문화가족 자녀 및 중도입국자녀

○ 사업시행 주체 : 지자체, 지역별 가족센터

○ 주요내용

- (언어발달 지원사업) 가족센터에 다문화가족 자녀 언어발달지도사를 배치('22년 기준 300명)하여 언어진단 및 교육 서비스 제공
- (방문교육사업) 지리적 여건 등으로 다문화가족지원센터 이용이 어려운 다문화가족을 대상으로 방문교육 서비스 제공

담당부서	여성가족부 다문화가족과	담 당 자	심서현 주무관	전화번호	02)2100-6369
				이 메 일	seohyeon75@korea.kr

3-2-4
(계속)

다문화 청소년 지원 강화
(북한이탈청소년 교육지원 및 사회적응 지원)

여성가족부

1. 사업개요

□ 사업 목적

○ 남·북한 문화차이에 따른 심리적인 불안감 해소 및 다양한 문화에 대한 비교 체험으로 남한사회 적응능력 증진

○ 지역사회 정착에 필요한 실생활 현장체험 및 다각적인 교육(성, 인권, 진로, 건강)을 주제로 건강한 지식을 습득, 남한사회 문화 이해증진 기회를 제공

□ 사업 내용

○ 북한이탈청소년 대상 현장체험 활동, 또래관계 형성 등을 통한 입국초기 불안감 해소 및 사회적응 지원

- 경제, 교육, 문화 등 기초생활 체험을 통한 남한사회 이해증진 및 안정적 정착 지원
- 지역사회, 학교 등 안정적 사회적응을 위한 또래활동 및 생활정보 제공 등 정서적 지지 체계 마련

○ '성, 인권, 진로, 건강'주제별로 실시기관에 참여하는 대상자들을 위한 맞춤형 교육 제공

- 다각적인 교육(인권, 성, 건강, 진로)을 지원함으로 북한이탈청소년들이 건강한 가치관을 확립하며 사회 문화에 적응할 수 있도록 도움

2. 성과지표

사업목표	성과지표	'21년도		'22년도 목표치	측정산식 (방법)
		목표치	실적		
북한이탈청소년의 원활한 사회 적응 및 정착 지원	북한이탈청소년 남한사회 적응 프로그램 운영인원	140명	119명	100명	북한이탈청소년 사회적응프로그램 참여인원

※ 코로나19로 인해 체험 프로그램(비교문화체험) 실시 곤란, 비대면 교육으로 성과지표 변경

3. 예산현황

(단위 : 백만원)

구 분		'21년도		'22년도 예산(B)	예산증감율 (B-A)/A	비 고
		예산(A)	집행			
총 계		30	30	20	△10	코로나로 인해 체험프로그램 제한
- 국 비	청소년육성기금	30	30	20	△10	이주배경청소년 지원

4. 2021년도 추진실적

○ 북한이탈청소년 대상 체험 프로그램 운영 등을 통한 사회적응 및 정착 지원

- 북한이탈청소년 대상 실생활 위주의 현장체험 프로그램 운영(2명)
- 북한이탈청소년의 남한사회 적응을 위한 교육 프로그램 운영(117명)

5. 2022년도 추진계획

○ 사업대상 : 9~24세 탈북청소년

○ 사업시행 주체 : 여성가족부, 이주배경청소년지원센터

○ 주요내용

- 현장체험을 통한 초기적응 지원 : 기초생활(대중교통 이용, 교통카드 충전), 경제생활(화폐사용 및 물품 구매체험), 교육기관(대학) 탐방, 문화 및 역사 체험 등
- 하나원 하나둘학교 방문 및 협력 : 하나원(북한이탈주민정착지원사무소)과의 간담회, 하나둘학교 청소년반 졸업식 참석 및 지원을 통한 재단사업 연계
- 탈북청소년 대상 주제별 맞춤교육(인권, 성, 건강, 진로) 실시 : 관련기관 협력을 통해 탈북청소년의 안정적인 남한사회정착에 필요한 성, 인권, 진로, 건강 등 다각적 교육 지원

담당부서	여성가족부 학교밖청소년지원과	담 당 자	전병길 사무관	전화번호	02)2100-6316
				이 메 일	pass7102@korea.kr

3-2-4
(계속)

학교에서의 다문화 청소년 지원 강화

교육부

1. 사업개요

□ 사업 목적

○ 학교 구성원의 다문화 역량 강화를 통해 학교현장의 다문화 감수성 제고 및 다문화학생 지원을 강화하여 성숙한 다문화사회 준비

□ 사업 내용

○ 다문화교육 및 다문화학생의 특성에 대한 이해를 심화할 수 있도록 교원 대상 다문화역량 강화 연수 확대

2. 성과지표

사업목표	성과지표	'21년도		'22년도 목표치	측정산식 (방법)
		목표치	실적		
교원의 다문화역량 강화	다문화교육 관련 원격 연수 이수자 수	8,000명	50,553명	10,000명	중앙교육연수원 위탁운영 실적

3. 예산현황(비예산 사업)

4. 2021년도 추진실적

○ 주요내용

- 다문화교육 및 다문화학생의 특성에 대한 이해를 심화할 수 있도록 대상 맞춤형 다문화 역량 강화 원격 교원 연수 운영(중앙교육연수원 위탁, 4종)
- 한국어 교육과정 담당교원 및 강사 연수('21.8월, 국립국어원 협업, 83명)

5. 2022년도 추진계획

○ 사업대상 : 유·초·중·고 교원

○ 사업시행 주체 : 교육부, 시·도교육청, 중앙교육연수원, 국립국어원

○ 주요내용

- 교원의 다문화교육 역량을 강화하기 위한 원격 연수 운영(상시)
- 한국어(KSL)교육과정 담당 교·강사 연수 실시('22.8월, 국립국어원 협업)

담당부서	교육부 교육기회보장과	담 당 자	차병준 연구사	전화번호	044)203-6373
				이 메 일	ckqudwns2725@korea.kr

3-2-4
(계속)

북한이탈청소년 교육지원 및 사회적응 지원

교육부

1. 사업개요

□ 사업 목적

○ 탈북학생의 교육지원 및 사회적응 지원을 통한 통일 미래 인재 육성

□ 사업 내용

○ 탈북학생을 위한 정규학교 통일전담교육사* 배치 및 하나둘학교**(하나원 내) 교사 파견

* 남북하나재단 소속의 재북 교사 출신 교육인력 / **탈북학생의 입국초기 적응 교육기관

○ 초·중·고 재학 탈북학생 대상 맞춤형 멘토링 지원

2. 성과지표

사업목표	성과지표	'21년도		'22년도 목표치	측정산식 (방법)
		목표치	실적		
탈북학생 맞춤형 멘토링 지원	맞춤형 멘토링 만족도	86.0	90.2	87.9	맞춤형 멘토링 참여학생 대상 5점 척도에 의한 만족도 설문조사 실시

○ '21년 성과지표 미달성시 사유 기재 : 해당없음

3. 예산현황

(단위 : 백만원)

구 분	'21년도		'22년도 예산(B)	예산증감율 (B-A)/A	비 고
	예산(A)	집행			
총 계	1,426	1,426	1,245	△12	
- 기 타 (특별교부금)	1,426	1,426	1,245	△12	

○ '21년 예산 미집행(90% 미만 사업) 사유 : 해당없음

○ '22년 예산 감소 사유 : 탈북학생 수 감소('20. 2,437명 → '21. 2,287명)

4. 2021년도 추진실적

○ (통일전담교육사 배치) 남북하나재단 소속 탈북학생전담 교육사 배치희망 초·중학교 26교에 22명*(전속 18명, 순회 4명)을 배치하여 탈북학생 학교 적응 지원

* (배치 현황) ('14~'16) 20명 → ('17) 22명 → ('18~'19) 23명 → ('20) 22명 → ('21) 22명

○ (하나원 교사 파견) 안성하나원(하나둘학교) 및 화천하나원에 초·중등교사(유아 1명, 초등 1명, 중등 10명) 파견으로 입국초기 탈북민(탈북학생)에 대한 보충학습 및 진로·직업교육 실시

* (파견 현황) ('14~'15) 9명 → ('16) 8명 → ('17) 11명 → ('18~'19) 12명 → ('20) 13명 → ('21) 12명

○ (탈북학생 맞춤형 멘토링) 정규학교에 재학 중인 탈북학생에 대한 교사 1 :1 맞춤형 멘토링 실시(1,237명)로 학습지도 및 심리·정서 지원

5. 2022년도 추진계획

○ 사업대상 : 전국 초·중·고 재학 탈북학생* 및 하나둘학교 재원생

* 탈북학생 수('21. 4월 기준) : 2,287명(초 654명, 중 740명, 고 739명, 기타 154명)

○ 사업시행 주체 : 교육부(기본계획 수립, 예산교부), 시도교육청(세부시행계획 수립, 사업관리), 단위학교(프로그램 운영, 예산집행, 결과 보고)

○ 주요내용

- (통일전담교육사 배치) 탈북학생 밀집학교(초·중)에 배치하여, 탈북학생의 학교 적응력 제고 및 맞춤형 교육 실시('21, 배치인원 22명, 학교 26교)
- (교사 파견) 하나둘학교에 초·중등 교사 파견으로 정착기 학교 적응 및 편입학 준비, 진로·진학 상담 등 지원('21, 12명 파견*)

* 유아 1명, 초등 1명, 중등 10명(국어 3명, 수학 2명, 영어·과학·사회·역사·중국어 각 1명)

- (탈북학생 맞춤형 멘토링) 탈북학생의 다양한 특성에 따른 교육적 요구를 반영하여 학습지도, 심리상담, 한국 문화체험 등 탈북학생과 교사 간 1 :1 맞춤형 멘토링 실시(탈북학생의 50% 이상)

담당부서	교육부 교육기회보장과	담 당 자	이진화 서기관	전화번호	044)203-6519
				이 메 일	coolmanid@korea.kr

3-2-4
(계속)

다문화 청소년 지원 강화

국방부

1. 사업개요

□ 사업 목적

○ 장병 대상 다문화사회에 대한 이해 증진 교육과 서로 어울릴 수 있는 참여 행사 프로그램을 통해 우리 군의 문화 다양성에 대한 수용성 제고

○ 지역 다문화가족 자녀 대상 병영체험, 안보교육 등 다양한 프로그램 운영으로 다문화 자녀의 안보 및 친군의식 강화

□ 사업 내용

○ 장병 대상 다양한 다문화 교육

○ 다문화사회에 대한 전문적 이해와 지식을 갖춘 군 내 전문강사 육성

○ 일반 장병과 지역 다문화가족이 어울리는 참여 행사 및 안보체험 교육 활성화

2. 성과지표

사업목표	성과지표	'21년도		'22년도 목표치	측정산식
		목표치	실적		
다문화 이해교육	전문강사 교육 횟수	200	코로나로 제한되어 온라인 교육 대체	200 (코로나 상황 고려 온라인 교육 병행)	예하부대 교육실적
군 내부 다문화 전문강사 양성	내부 전문강사 양성 수	30	27	30	교육인원

3. 예산현황

(단위 : 백만원)

구 분		'21년도		'22년도 예산(B)	예산증감율 (B-A)/A	비 고
		예산(A)	집행			
총 계		154	3	154		
- 국 비	일반회계	154	3	154		
	특별회계					
	기금(기금명)					

4. 2021년도 추진실적

○ 장병 대상 다문화 이해교육 실시('21.12월 기준)

* 코로나로 인해 온라인 교육으로 대체

○ 군 내 다문화 전문강사 신규 양성 : 27명(한국건강가정진흥원 프로그램 이수)

○ 지역 다문화가족 등 초청행사 코로나로 인해 실시 제한

5. 2022년도 추진계획

○ 사업대상 : 전체 장병 및 다문화가정 구성원

○ 사업시행 주체 : 국방부 → 각 군 본부 및 국직부대 → 예하부대

○ 주요내용 :

- 장병 대상 찾아가는 다문화 이해교육 활성화(총 200회 계획)

  * 민간강사 다문화이해교육 120회, 군 내부강사 다문화이해교육 80회

  * 코로나 상황 고려 온라인 교육 병행

- 군 내 다문화사회에 대한 이해와 지식을 갖춘 전문강사 양성(총 30명)

  * 한국건강가정진흥원 협조, 군 장교 및 군무원 가운데 교육대상자 선발

- 다문화장병 및 가족 참여 기획 프로그램 활성화(총 20회)

  * 지역 다문화가정 대상 부대개방 행사 또는 안보체험·교육 프로그램 운영, 다문화장병 격려 행사 개최 등

담당부서	국방부 병영문화혁신팀	담 당 자	탁새롬 사무관	전화번호	02)748-5166
				이 메 일	tsr322@mnd.go.kr

3-2-4
(계속)

다문화 청소년 지원 강화
(북한이탈청소년 교육지원 및 사회적응 지원)

통일부

1. 사업개요

□ 사업 목적

○ 탈북청소년의 학교 및 학업 적응을 지원하고 중도 이탈 및 방과후 방임 등을 예방하기 위한 맞춤형 교육·보호시설 운영 지원

□ 사업 내용

○ 청소년 교육시설 지원
- 학교부적응 청소년 대상 대안교육시설 및 아동 방과후 보호·방임 예방을 위한 방과후 공부방 운영 지원
- 대안학교·방과후 공부방 대상 학습능력향상 프로그램 운영

○ 무연고청소년 등 그룹홈 지원
- 무연고 청소년 보호·지원 및 청소년 그룹홈 운영 지원

○ 탈북학생전담교육사 운영
- 탈북학생 밀집학교 대상 전담교육사 배치 및 운영

○ 화상영어교육 및 학습지 지원
- 탈북청소년 및 탈북민 자녀 대상 1 :1 온라인 영어교육, 방문학습지 지원

2. 성과지표(정책만족도 등의 정성적 성과지표 병용)

사업목표	성과지표	'21년도		'22년도 목표치	측정산식 (방법)
		목표치	실적		
북한이탈청소년 교육지원 및 사회적응 지원	사업수혜 학생 수	2,210명 (대상의 85%)	2,686명	2,686명 (입국인원 등을 고려 '21년 실적과 동일 수준 설정)	사업 수혜 학생수 집계

3. 예산현황

(단위 : 백만원)

구 분		'21년도		'22년도 예산(B)	예산증감율 (B-A)/A	비 고
		예산(A)	집행			
총 계		3,224	3,067	3,124	△3.1%	
- 국 비	일반회계	3,224	3,067	3,124	△3.1%	하나재단 출연금 교육지원

○ '21년 예산 미집행(90% 미만 사업) 사유 : 해당없음

○ '22년 예산 감소 사유 : 입국 인원 감소(코로나19로 인한 북중 국경통제, 제3국에서의 이동 제한 등의 영향) 등에 따라 예산 감소

4. 2021년도 추진실적

○ 다양한 상황에 처해 있는 탈북청소년들에게 실질적 교육 기회 제공

- 청소년 교육시설 지원(특성화학교·대안학교·대안교육시설 610명, 방과후 공부방 309명) 총 919명
- 교육시설의 맞춤형 교육환경 조성을 위한 현장 중심 지원

* △학습능력 향상을 위해 한글교육 실시(7곳) △연말연시 등 계기별, 각 시설 특성에 맞게 소규모 프로그램 진행('따뜻하고 건강한 겨울보내기' 행사)

○ 무연고청소년 등 그룹홈 지원(62명)

○ 통일전담교육사 운영(26개교 22명, 월평균 473명)

- 탈북학생 밀집학교(초·중) 대상 전담교육사 전속·순회 배치 및 적응 지원

○ 화상영어교육 및 학습지 지원(화상영어 월평균 115명, 학습지 월평균 1,117명)

- 탈북청소년 및 탈북민 자녀 대상 1 :1 온라인 영어교육, 방문학습지 지원

5. 2022년도 추진계획

○ 사업대상 : 탈북청소년 및 제3국·남한 출생 탈북민 자녀

○ 사업시행 주체 : 남북하나재단

○ 주요내용

- 청소년 교육시설 지원
  - 기존 대안교육시설 유지 및 환경개선 추진
  - 대안학교·방과후 공부방 대상 학습능력향상 프로그램 운영
  - 교육시설의 운영역량 강화를 위하여 유형별 외부전문가를 통한 현장점검 및 컨설팅 실시
- 무연고청소년 등 그룹홈 지원
  - 무연고 청소년 보호·지원 및 청소년 그룹홈 운영 지원
- 통일전담교육사 운영
  - 코로나19 상황 등을 고려, 찾아가는 대면과 비대면 방식의 학부모 상담 등 탈북청소년 교육지원 범위를 가족중심으로 확대
  - 교육부(청)과 협력하여 '22학년도 통일전담교육사 정규학교 배치, 활동 영역 및 역할 유연화 및 처우개선 지속 노력

담당부서	통일부 정착지원과	담 당 자	안대영 사무관	전화번호	02)2100-5786
				이 메 일	will21@unikorea.go.kr

3-2-5
(계속)

청소년한부모 자녀 양육 지원

여성가족부

1. 사업개요

□ 사업 목적

○ 아동양육비, 양육비 이행 서비스 등을 통해 청소년한부모 자녀 양육 지원

□ 사업 내용

○ 만 24세 이하 청소년한부모(기준 중위소득 60% 이하)에 대한 아동양육비 지원

○ 시설 기능보강, 입소자 상담·의료, 아이돌봄서비스 지원 등 한부모가족복지시설 지원으로 청소년한부모가족이 안정적인 주거 환경에서 자녀를 양육하며 경제적으로 자립할 수 있도록 지원

○ 양육비이행관리원(3.25. 설립)을 통해 1회 신청으로 자녀가 성인이 될 때까지 지속적이고 종합적인 양육비 이행 서비스 제공

○ 법률보호취약계층인 한부모가족에 대해 법률구조(법률상담, 소송대리, 기타 법률사무지원) 실시

2. 성과지표

사업목표	성과지표	'21년도		'22년도 목표치	측정산식 (방법)
		목표치	실적		
양육비 이행률 제고	양육비이행률	33.2	38.3	38.6	실제 이행건수 / 이행 대상건수 (집행권원이 확보된 건수, 누적)

○ '21년 성과지표 미달성시 사유 기재 : 해당없음

3. 예산현황

(단위 : 백만원)

구 분		'21년도		'22년도 예산(B)	예산증감율 (B-A)/A	비 고
		예산(A)	집행			
총 계		12,167	12,063	13,529	11.2	
- 국 비	일반회계	2,946	2,874	4,247	44.2	양육비이행지원 사업
		492	461	492	0.0	한부모가족 무료법률구조 사업
	양성평등기금	4,556	4,556	4,594	0.8	청소년한부모 아동양육비
		1,042	1,041	1,091	4.7	한부모가족 복지시설 기능보강
		2,552	2,552	2,526	-1.0	한부모가족 복지시설 아이돌봄 서비스
		579	579	579	0.0	한부모가족 복지시설 입소자 의료 및 상담 지원

※ (양육비이행지원) 공무직 인건비 사업출연금에서 기관운영출연금으로 이관
※ (시설 기능보강) 기능보강 증·개축 수요 감소(2개)로 인한 예산 감액
※ '21년 예산 병경 사유 : 한부모가족 복지 시설 입소자 관련 상담지원비 누락으로 포함하여 변경됨

○ '21년 예산 미집행(90% 미만 사업) 사유 : 해당 없음

○ '22년 예산 감소 사유 : 해당 없음

4. 2021년도 추진실적

〈청소년한부모 아동양육 및 자립지원〉

○ 생계급여 수급 청소년한부모에게 아동양육비 지원('21.5월~)

〈시설 등 양육환경 개선〉

○ 저소득 무주택 한부모가족의 한부모가족복지시설 입소기준 완화('21.1월~)

* 입소 소득기준을 "중위소득 60% 이하 → 중위소득 100% 이하" 로 완화

○ 한부모가족복지시설의 긴급대응(야간분만,응급상황)체계 개선을 위한 종사자 수 확충 근거 마련('21.6월~)

* 한부모가족지원법 시행규칙 별표 3 개정을 통해 부자가족시설, 미혼모자가족시설, 일시지원시설의 기준 종사자 수 증원

〈양육비이행관리원 운영〉

○ 면접교섭프로그램 운영을 확대('20년 7개소(한국건강가정진흥원, 6개 가족센터) → '21년 한국건강가정진흥원, 10개 가족센터)하여 운영

- 참여인원(실인원) 증가 : ('20) 490명 → ('21) 656명

○ 상담, 법률지원, 추심지원, 한시적 양육비 긴급지원 등 종합지원서비스 제공

- 상담 36,151건, 접수 2,607건, 이행의무 확정 2,602건, 실이행 1,400건, 이행금액 272억원

* 양육비이행률(누적) : ('20) 36.1% → ('21) 38.3%

- 한시적 양육비 긴급 지원은 지원 자녀 510명, 지원 금액 246백만원

○ 양육비이행법 개정('21.7.13 시행)으로 고의적인 양육비 채무자에 대해 명단공개, 운전면허정지·출국금지 요청 근거 마련, 형사처벌 도입

〈한부모가족 무료법률구조〉

○ 한부모가족에게 법적분쟁 발생 시 무료법률구조(법률상담, 소송대리, 기타법률사무 지원) 지원

- 미혼부 자녀의 출생신고를 위한 법률상담 및 소송대리 등 법률구조와 유전자 검사비 지원 포함

연도	계	가사호적	손해배상	임대차	대여금	기타
2021	1,751	583	34	10	18	1,106

5. 2022년도 추진계획

〈청소년한부모 아동양육 및 자립지원〉

○ 사업대상 : 만 24세 이하 청소년한부모(기준 중위소득 60% 이하)

○ 사업시행 주체 : 여성가족부, 지자체

○ 주요내용

- 아동양육비 월 35만원 등 복지급여 지원
- 「국민기초생활보장법」상 생계급여 수급 청소년한부모 대상 아동양육비 인상(월 25만원 → 월 35만원)

〈시설 등 양육환경 개선〉

○ 지속적인 시설 기능보강 개선을 통해 입소자들의 주거환경 쾌적함 유지

* 52개소 시설개선 지원(증축 1, 리모델링 1, 개보수 30, 기자재 구입 19, 임차보증금 1)

○ 시설 내 아이돌봄서비스 및 입소자 상담·치료 프로그램 지속 운영을 통해 자녀양육 및 심리·정서적 지원 계속

〈양육비이행관리원 운영〉

○ 상담, 법률지원, 추심지원, 한시적 양육비 긴급지원 등 종합지원서비스 제공

○ 양육비채무자 동의 없이도 소득·재산 조회가 가능하도록 양육비 이행법 개정 추진

○ 면접교섭프로그램 운영 확대 운영

- 가족센터 확대 : ('21) 10개 → ('22) 14개

〈한부모가족 무료법률구조〉

○ 한부모가족에게 법적분쟁 발생 시 무료법률구조(법률상담, 소송대리, 기타법률사무 지원) 지원

- 미혼부 자녀의 출생신고를 위한 법률상담 및 소송대리 등 법률구조와 유전자 검사비 지원 포함

담당부서	여성가족부 가족지원과	담 당 자	탁상우 사무관	전화번호	02)2100-6351
				이 메 일	tark68@korea.kr
	여성가족부 가족지원과		정진현 서기관	전화번호	02)2100-6354
				이 메 일	jhjung@korea.kr
	여성가족부 가족지원과		정동호 사무관	전화번호	02)2100-6348
				이 메 일	easternsky@korea.kr

3-2-5
(계속)

청소년 한부모 자립기반 지원

여성가족부

1. 사업개요

□ 사업 목적

○ 만 24세 이하의 청소년 한부모가 스스로 자녀를 키울 수 있도록 자녀 양육환경을 조성하고 조기 자립할 수 있도록 지원

□ 사업 내용

○ 미혼모·부자 거점기관 운영을 통한 심리·정서 상담, 취업성공패키지 등 연계·취업 지원, 의료·양육용품 등 지원

○ 생계와 자녀양육을 동시에 책임지는 청소년한부모에게 주거 지원은 절실한 상황으로 매입임대 주거 지원을 통해 생활 여건 개선하고 자립 환경 조성

2. 성과지표

사업목표	성과지표	'21년도		'22년도 목표치	측정산식 (방법)
		목표치	실적		
청소년한부모 자립지원	거점기관 이용자수	1,400	1,546	1,500	거점기관 실적 취합

○ '21년 성과지표 미달성시 사유 기재 : 해당없음

3. 예산현황

(단위 : 백만원)

구 분		'21년도		'22년도 예산(B)	예산증감율 (B-A)/A	비 고
		예산(A)	집행			
총 계		1,464	1,441	2,181	49.0	
- 국 비	양성평등기금	438	438	1,178	168.9	미혼모부자 거점기관 운영
		1,026	1,003	1,003	-2.2	공동생활 가정형(매입임대) 주거지원

※ (양육비이행지원) 공무직 인건비 사업출연금에서 기관운영출연금으로 이관
※ (시설 기능보강) 기능보강 증·개축 수요 감소(2개)로 인한 예산 감액

○ '21년 예산 미집행(90% 미만 사업) 사유 : 해당 없음

○ '22년 예산 감소 사유 : 해당 없음

4. 2021년도 추진실적

○ 미혼모·부자 거점기관 17개소 운영 및 57,554건 지원

* 출산 및 양육, 교육문화프로그램, 상담, 정보제공, 자조모임, 친자검사비, 타기관연계 등 지원

○ 국토교통부 등에서 매입한 임대주택 중 일부를 저소득 무주택 한부모가족에 공급하여 저렴한 주거비용으로 살 수 있도록 지원

* 매입임대주택 : ('19년) 158호 → ('20년) 189호 → ('21년)222호

5. 2022년도 추진계획

〈청소년한부모 자립지원〉

○ 사업대상 : 미혼모·부 및 청소년한부모

○ 사업시행 주체 : 여성가족부, 지자체(시·도) 등

○ 주요내용

- 출산 및 양육 지원 등 미혼모부의 자립을 위한 거점기관 20개소 운영 지원

〈청소년한부모 주거 지원〉

○ 매입임대주택 주거지원 신규물량 및 사업운영기관 확대 추진

* ('21년) 16개 사업운영기관, 누적 222호 지원 → ('22년) 17개 사업운영기관, 누적 245호 지원

담당부서	여성가족부 가족지원과	담 당 자	탁상우 사무관	전화번호	02)2100-6351
				이 메 일	tark68@korea.kr
	여성가족부 가족지원과		정동호 사무관	전화번호	02)2100-6348
				이 메 일	easternsky@korea.kr

3-2-5
(계속)

청소년 한부모 학습권 보장 강화

여성가족부

1. 사업개요

□ 사업 목적

○ 만 24세 이하의 청소년 한부모가 임신·출산하는 경우 학업을 지속적으로 유지할 수 있도록 제도적 지원

□ 사업 내용

○ 청소년 한부모의 학습권 보호를 위해 검정고시 학습비 등 지원

○ 학습환경이 구비된 청소년 한부모 전용시설 운영

2. 성과지표

사업목표	성과지표	'21년도		'22년도 목표치	측정산식 (방법)
		목표치	실적		
한부모가족 복지시설 지원	한부모가족 복지시설 입소자 만족도(점)	85.6	86.4	85.8	리커트 5점 척도, 설문조사결과 취합

3. 예산현황

(단위 : 백만원)

구 분		'21년도		'22년도 예산(B)	예산증감율 (B-A)/A	비 고
		예산(A)	집행			
총 계		131	131	131	0.0	
- 국 비	양성평등기금	131	131	131	0.0	청소년한부모 검정고시 학습비 지원

4. 2021년도 추진실적

○ 청소년 한부모 검정고시 학습비 등 지원

○ 학습환경이 구비된 청소년 한부모 전용시설 운영(1개소)

- 청소년 한부모가 학업과 양육을 병행할 수 있도록 상담·숙식·분만의료 등 지원

5. 2022년도 추진계획

○ 사업대상 : 만 24세 이하 청소년한부모(기준 중위소득 60~72%이하)

○ 사업시행 주체 : 여성가족부, 지자체(시·도) 등

○ 주요내용

- 청소년 한부모 검정고시 학원비, 중·고생 청소년한부모 대상 교통비, 교복구입비 등 지원 (연 154만원 한도)
- 학습 환경이 구비된 청소년 한부모 전용시설 운영(1개소)

담당부서	여성가족부 가족지원과	담 당 자	탁상우 사무관	전화번호	02)2100-6351
				이 메 일	tark68@korea.kr
	여성가족부 가족지원과		정동호 사무관	전화번호	02)2100-6348
				이 메 일	easternsky@korea.kr

3-2-5
(계속)

청소년 한부모 학습권 보장 강화
(학생 미혼모·부 전담 위탁교육기관 지정)

교육부

1. 사업개요

□ 사업 목적

○ 학령기 청소년이 임신·출산으로 인하여 학업을 중단을 하지 않도록 학생 미혼모·부의 학습권 보장 및 학업복귀 지원

□ 사업 내용

○ 지역별 한부모가족복지시설(여가부 산하) 현황 등 관련 자료 제공을 통해 시·도교육청별 학생 미혼모 대안교육 위탁기관 지정 확대 유도

2. 성과지표

사업목표	성과지표	'21년도		'22년도 목표치	측정산식 (방법)
		목표치	실적		
학생 미혼모 위탁기관 지정 확대	시도별 학생 미혼모 위탁기관 지정	17개 시도	17개 시도	17개 시도	시도교육청 자료 집계

3. 예산현황 : 비예산 사업

4. 2021년도 추진실적

○ 17개 시·도교육청에서 위탁기관을 지정·운영하고, 위탁기관을 상호 인정하여 학생 미혼모가 전국 어디서든 학업을 지속할 수 있도록 지원

5. 2022년도 추진계획

○ 사업대상 : 초·중·고 학생 미혼모

○ 사업시행 주체 : 교육부, 시·도교육청

○ 주요내용

- (위탁교육기관 운영 내실화) 미혼모 대안교육 위탁교육기관 협의회를 구성·운영하여 기관 간 연계 강화 및 우수 운영사례 공유 등 위탁교육 질 제고 노력
- (상담 지원) 학생 미혼모 발생 시 학교 내 담당 교원을 통해 학생 미혼모 위탁시설 등 대안교육 위탁기관 안내, 청소년 한부모 지원 정책 안내, 상담 지원

담당부서	교육부 교육기회보장과	담 당 자	황혜경 사무관 박성호 연구사	전화번호	044)203-6520 044)203-6527
				이 메 일	truebird94@korea.kr psh10005korea.kr

3-2-6
(계속)

저소득층 청소년 자립기반 마련
(저소득층 위기청소년 특별지원 강화)

여성가족부

1. 사업개요

□ 사업 목적

○ 사회·경제적 지원이 필요한 청소년 중 다른 제도 및 법에 의한 지원을 받지 못하는 청소년에 대해 특별지원을 실시하여 정상적인 생활 안정 도모

□ 사업 내용

○ 보호자가 없거나, 보호자가 있어도 보호를 받지 못하는 사회·경제적으로 어려움이 있는 위기청소년에게 상담부터 경제적 지원까지 맞춤형 지원

- 지원대상 : 만 9세 이상 만 24세 이하인 청소년
  - 보호자가 없거나 실질적으로 보호자의 보호를 받지 못하는 청소년
  - 「학교 밖 청소년 지원에 관한 법률」제2조제2호에 따른 학교 밖 청소년
  - 비행·일탈 예방을 위하여 지원이 필요한 청소년
- 신청권자 : 청소년 본인 또는 그 보호자, 청소년상담사·지도자, 교육공무원, 사회복지사, 청소년 업무를 담당하는 공무원 등
- 추진 체계

신 청·소득 확인 (시·군·구)	➡	심 의 (운영위원회)	➡	통 보 (지원)	➡	사례관리 (센터)

- 신청방법 : 주민등록 관할 시·군·구 주민센터(연중 접수·처리)
- 선정기준 : 대상자 가구 소득의 중위소득 72% 이하(생활 / 건강지원은 중위소득 65% 이하)
- 지원내용 : 학업지원, 생활지원, 건강지원, 자립지원 등
- 지원기간 : 1년 이내로 하되, 필요시 1년 범위 내에서 한 번 연장 가능

2. 성과지표

사업목표	성과지표	'21년도		'22년도 목표치	측정산식 (방법)
		목표치	실적		
위기청소년 특별지원	지원건수	8,000건	8,300건	8,000건	지원건수

※ '21년도 최종실적은 정산이 완료된 후 변경될 수 있음

3. 예산현황

(단위 : 백만원)

구 분		'21년도		'22년도 예산(B)	예산증감율 (B-A)/A	비 고
		예산(A)	집행			
총 계		1,409	1,409	2,147	738	
- 국 비	청소년육성기금	1,409	1,409	2,147	738	위기청소년 특별지원

4. 2021년도 추진실적

○ 위기청소년 관련 시설 중심의 간접 지원이 아닌 수혜자인 위기청소년에게 직접적인 서비스 제공

※ 2,592건 지원('21.상반기)

5. 2022년도 추진계획

○ 위기청소년 특별지원 추진(연중)

지원종류	지원 내용	지원 금액
생활지원	의·식·주 등 기초생계비와 숙식 제공 등의 서비스 지원	월 55만원 이내
건강지원	신체·정신적으로 건강하게 성장할 수 있도록 요양급여 비용 및 서비스 지원	연 200만원 내외
학업지원	학업을 지속하기 위하여 필요한 교육비용, 건전 육성을 위한 서비스 지원	월 15만원(수업료) 월 30만원 이내(검정고시)
자립지원	지식, 기술, 기능 및 능력 함양 등 자립함에 필요한 비용 및 서비스 지원	월 36만원 이내
법률지원	폭력, 학대 피해 청소년 대상 소송비 및 법률서비스 지원	연 350만원 이내
상담지원	심리·사회적 측면의 상담에 필요한 비용 및 서비스 지원	월 30만원 이내 심리검사비 (연 40만원) 별도
활동지원	운영위원회가 필요하다고 인정하는 활동비용(수련활동비, 문화활동비 등)	월 30만원 이내
기타지원	운영위원회가 예산의 범위 안에서 필요 하다고 인정한 지원 (흉터 교정, 교복지원 등)	위 상한액을 참조하여 지원규모 결정

○ 청소년 특별지원사업 소득기준 산정방법 변경 검토

○ 청소년 특별지원 시도 집행실적 점검(7월)

담당부서	여성가족부 학교밖청소년지원과	담 당 자	유선혜 주무관	전화번호	02)2100-6313
				이 메 일	laelle@korea.kr

3-2-6
(계속)

저소득층 청소년 자립기반 마련

(저소득층 취·창업 청년에게 청년내일채움공제 제도를 통해 청소년자산형성지원 등 자립기반 지원)

고용노동부

1. 사업개요

□ 사업 목적

○ 노동시장에 신규 진입한 청년의 중소기업 취업 및 장기근속을 통한 경력형성을 촉진, 중소기업의 인재 확보 지원

□ 사업 내용

○ 청년내일채움공제 : 청년이 중소기업에서 2년 이상 근속하며 청년-기업-정부 3자가 공동으로 적립하여, 만기 시 청년이 만기공제금 수령

* 청년 300만원 + 기업 300만원 + 정부 600만원 = 1,200만원

2. 성과지표*(정책만족도 등의 정성적 성과지표 병용)

사업목표	성과지표	'21년도		'22년도 목표치	측정산식 (방법)
		목표치	실적		
고용 유지율 (%)	청년공제 참여자의 1년 고용유지율	78.6	81.6	80.0	가입자의 1년 유지율(%)=전년도 청년공제 사입자수 대비 1년 이상 유지자수×100
참여자(청년) 만족도(점)	청년내일채움 공제 참여자 만족도	89.0	89.4	89.0	설문조사 결과 7점척도(100점 환산)

3. 예산현황

(단위 : 백만원)

구 분		'21년도		'22년도 예산(B)	예산증감율 (B-A)/A	비 고
		예산(A)	집행			
총 계		1,416,278	1,412,748	1,309,882	7.5	
- 국 비	일반회계	917,702	915,085	875,468	4.6	
	기금(기금명)	498,576	497,663	434,414	12.8	

○ '21년 예산 변경 사유 : 2회 추경(신규가입 +2만명(총12만명)의 운영비)

○ '22년 예산 감소 사유

- 지원이 필요한 대상에 집중적 지원을 위해 지원 대상 합리화* 및 기업자부담제도 도입 등 지원금 수준을 조정**

* '21년 추경부터 지원 대상을 신규 취업자 및 중소기업으로 한정, 임금 상한액 하향 조정(350만원→300만원)

** '20년 1,600만원→'21년 1,200만원, '21년 추경(50인 이상 자부담 20%)→'22년 기업자부담 확대 (30인 미만) 면제(30~49인) 20%(50~199인) 50%(200인 이상) 100%

4. 2021년도 추진실적

○ 사업대상 : 신규취업 청년 및 5인 이상 중소기업

○ 세부내용

- 신규 10만명(기존 25.2만명)에 대해 청년내일채움공제 지원
- 2·3년형 통합, 지원 수준 조정*, 지원 대상 조정**, 기업자부담 도입 등 사업 내실화 ('21년)

* 만기금 1,600만원(청년 300+기업 400+정부900)→ 1,200만원(청년 300+기업 300+정부 600)

** 지원 대상 조정(신규 취업자 및 중소기업으로 지원대상 한정)

○ 주요실적 및 성과

- 노동시장 신규 진입 청년의 중소기업 취업을 촉진하고, 2년이상 근속하여 초기 경력을 형성하도록 청년내일채움공제를 지원

* 만기금 1,200만원(청년300+기업300+정부 600)

- '21년 신규 가입은 청년 119,783명, 기업 51,162개소이며, '21.12월말 현재 누적 청년 507,370명과 기업 116,213개소가 청년내일채움공제에 가입하고, 그 중 133,065명이 만기금을 수령하였음
- 중소기업 취업 청년과 비교 시 청년내일채움공제 가입 청년의 근속 비율이 약 30%p 높음(1~2년 근속자 비교)*

〈 청년내일채움공제 및 일반 중소기업 취업 청년 근속현황 〉

	1년 이상	2년 이상
중소기업 취업 청년(%)	46.6	33.0
청년공제 가입 청년(%)	78.6	67.3

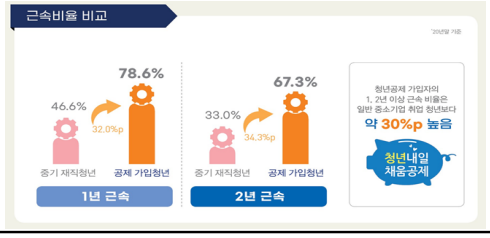

* 고용보험 취득 청년(15~34세, 5~300인 미만 기업)의 근속기간 추적 분석(고용보험DB)

- 또한, 만기금 수령 후 다른 기업에 취업한 경우, 88.3%가 이전보다 높은 보수를 받고 있어 초기 경력형성에 효과가 있음

  * 청년내일채움공제의 성과분석 및 개선방안 연구('20. 노동연)

5. 2022년도 추진계획

○ 사업대상 : 신규취업 청년 및 5인 이상 중소기업

○ 사업시행 주체 : 고용노동부

○ 주요내용

- 신규 7만명(기존 29.7만명)에 대해 청년내일채움공제 지원
- 청년의 안정적 경력형성 지원, 기업자부담 제도* 현장 안착 등 제도의 내실화를 위한 제도개선 지속 추진

  * 기업자부담 확대 : ('21) 전액 정부지원 → ('21.9월) 50인이상 기업 20% 부담 → ('22) (30인 미만) 면제 (30~49인) 20% (50~199인) 50% (200인 이상) 100%

- 가입청년의 부당대우가 발생하지 않도록 현장 지도·점검 강화 등 예방을 위한 체계적 관리방안을 마련하고, 부당대우가 발생한 경우 피해 받은 청년이 적극 대처할 수 있도록 전담 상담창구 설치 및 신고채널 마련
- 청년공제 혜택이 지역 청년·중소기업에 고루 제공될 수 있도록 지역별 상황을 고려하여 사업운영

담당부서	고용노동부 청년취업지원과	담 당 자	진선희 사무관	전화번호	044)202-7495
				이 메 일	sun7free@korea.kr

3-2-6
(계속)

경제적으로 어려운 학생 대상 교육비 지원 확대

교육부

1. 사업개요

□ 사업 목적

○ 경제적으로 어려운 저소득층 가정의 초·중·고 학생에게 학비 등 교육비를 지원하여 학생 및 학부모의 교육비 부담을 경감하고 실질적인 교육기회 보장

□ 사업 내용

○ 법정 저소득층 수급 자격자(기초, 한부모, 법정 차상위 등), 가구의 소득·재산이 시·도 교육감이 정하는 기준*에 해당하는 학생에게 고교학비, 급식비, 방과후 수강권, 교육정보화 지원

* 시·도교육청별 지원기준 및 항목이 상이하나 통상 기준중위소득 50~80% 이하

교육비 지원 내역

- (고교 학비) 고교 입학금·수업료·학교운영지원비 전액 지원
- (급식비) 초·중·고 학교 중식비 전액 지원(연간 180식, 무상급식 지역 제외)
- (방과후 수강권) 초·중·고 방과후 수강권 연 60만원 내외 지원(교재비 포함)
- (교육정보화) 저소득층 가구당 PC 1대 지원, 인터넷 사용료 월 17,600원, 유해차단 서비스 월 1,650원 이내

※ 시·도교육청 별로 지원내용 상이

2. 성과지표*(정책만족도 등의 정성적 성과지표 병용)

사업목표	성과지표	'21년도		'22년도 목표치	측정산식 (방법)
		목표치	실적		
초·중·고 학생 교육비 지원	소득·재산을 고려한 교육비 지원 기준 도입	기준 도입	달성 (기준 도입)	기준 도입	시도별 교육비 지원 기준 도입 여부

3. 예산현황

(단위 : 백만원)

구 분	'21년도		'22년도 예산(B)	예산증감율 (B-A)/A	비 고
	예산(A)	집행			
총 계	175,269	175,269	194,800	11	
- 기 타 (교육비특별회계)	175,269	175,269	194,800	11	

4. 2021년도 추진실적

○ 저소득층 초중고 학생 약 57만 명에게 1,752억 원 지원

(단위 : 명, 백만원)

고교학비		급식비		방과후수강권		교육정보화지원			
						PC		인터넷통신비	
인원	예산	인원	예산	인원	예산	인원	예산	인원	예산
4,912	13,690	2,965	1,820	405,957	118,056	8,959	9,054	147,904	32,649

※ 2021년 시도교육청 교육비 지원 본예산 편성 기준

5. 2022년도 추진계획

○ 사업대상 : 저소득층 초중고 학생 약 56.4만여명(추정치)

○ 사업시행 주체 : 17개 시도교육청

○ 주요내용

- (지원 기준) 저소득층 수급 자격(기초, 한부모, 차상위 등)을 보유하거나, 가구원 수 별 소득인정액이 지원기준*에 해당하는 학생

  * 시·도교육청별지 지원 기준 및 지원 항목 상이(통상 기준중위소득 대비 50~80% 내외)

- (조사 방법) 지자체 행복e음시스템을 통해 저소득층 수급 자격 및 가구의 소득·재산 정보를 조회하여 소득인정액 산출
- (지원 결정) 행복e음에서 NEIS로 전송된 소득인정액 정보를 토대로 학교에서 교육비 지원 대상자 선정

〈 신청 및 선정 절차 〉

신 청		접 수		소득재산 조사		대상자 결정
학부모 등	▶	읍·면·동 주민센터 또는 복지로 누리집	▶	시·군·구 (행복e음)	▶	학교 및 교육청 (나이스)

- (추진 일정) 사업 기본 계획 수립('22.1월) → 교육비 신청·접수 시작('22.3월) → 교육비 지원 대상 선정·지원('22.4~5월)

담당부서	교육부 교육복지정책과	담 당 자	지용준 사무관 최문석 사무관	전화번호	044)203-6521 044)203-6693
				이 메 일	jyj5524@korea.kr mstone93@korea.kr

3-2-6
(계속)

소득연계형 국가장학금 지원

교육부

1. 사업개요

□ 사업 목적

○ 경제적 여건에 관계없이 누구나 의지와 능력에 따라 고등교육 기회를 가질 수 있도록 '소득연계형 국가장학금' 지원

□ 사업 내용

○ 정부(재정지원)와 대학(등록금 동결·인하, 교내장학금 유지·확충, 입학금 감축)의 분담 구조 하에 국민이 체감할 수 있는 실질적 등록금 부담 경감

〈 '22년 소득연계 국가장학금 구조 〉

<table>
<tr><td rowspan="2">학자금
지원구간
(소득·재산)</td><td colspan="4">국가장학금(4조 1,326억원*)</td><td rowspan="2">대학자체
노력</td></tr>
<tr><td>Ⅰ유형
(2조
8,346억원)</td><td colspan="2">다자녀
(9,180억원)</td><td colspan="2">Ⅱ유형
(3,800억원)</td></tr>
<tr><td>기초
차상위</td><td>첫째 700
둘째 등록금전액</td><td>첫째 700
둘째 등록금전액</td><td rowspan="8">셋째
등록금
전액</td><td rowspan="8">3,000억원
(대학연계 지원,
입학금 감축분 지원)</td><td rowspan="8">800억원
(지역인재
장학금)</td><td rowspan="8">등록금
동결·인하
및
교내
장학금 확충</td></tr>
<tr><td>1구간</td><td rowspan="3">520만원</td><td rowspan="2">첫째, 둘째
520만원</td></tr>
<tr><td>2구간</td></tr>
<tr><td>3구간</td></tr>
<tr><td>4구간</td><td rowspan="3">390만원</td><td rowspan="3">첫째, 둘째
450만원</td></tr>
<tr><td>5구간</td></tr>
<tr><td>6구간</td></tr>
<tr><td>7구간</td><td rowspan="2">350만원</td></tr>
<tr><td>8구간</td></tr>
</table>

* 운영비 22억원 제외

- (국가장학금 Ⅰ유형) 저소득층, 중산층의 고등교육비용을 경감하기 위해 정부가 연간 등록금 전액 ~ 350만원의 장학금을 등록금 범위 내에서 학생 가구의 경제 수준(재산+소득)에 따라 차등 지원

- (국가장학금 Ⅱ유형) 대학의 자체노력(등록금 동결·인하, 교내장학금 유지·확충), 입학금 감축 노력 대응 지원 및 지역인재장학금 지원
- (다자녀 국가장학금) 8구간 이하 다자녀 가정(세 자녀 이상)의 가구원인 대학생에게 연간 기초~3구간은 700~520만원, 4~8구간은 450만원 지원, 기초~8구간 가구의 셋째 이상은 등록금 전액 지원

2. 성과지표(정책만족도 등의 정성적 성과지표 병용)

사업목표	성과지표	'21년도		'22년도 목표치	측정산식 (방법)
		목표치	실적		
등록금 부담 경감	국가장학금 1인당 학기 평균 지원액 (만원)	197	196.5	'21년도 최종 실적 대비 + 2만원	국가장학금 1인당 학기 평균 지원액 = [('22년 1학기 국가장학금 지원 총액)+('22년 2학기 국가장학금 지원 총액)]/[('22년 1학기 국가장학금 지원 인원)+('22년 2학기 국가장학금 지원 인원)

○ (미달성 사유) 국가장학금의 총 지원 규모와 수혜인원이 모두 전년 대비 감소한 가운데, 총 지원 규모의 감소율이 더 크게 나타남*에 따라 목표치 미달성(99.8% 달성)

※ 지원액 : ('20) 3조 4,406억원 → ('21) 3조 3,441억원(전년대비 △2.8%)
수혜인원(1, 2학기 지원 인원 합계) : ('20) 1,743천명 → ('21) 1,702천명(전년대비 △2.4%)

* '21년 기준, 최대 지원액이 더 높은 다자녀 장학금(연 520~450만원) 수혜 인원이 Ⅰ유형 국가장학금(연 520~67.5만원) 수혜 인원보다 더 급격하게 감소한 것에 기인함. 예를 들어, 지원금액 차이가 가장 큰 8구간(Ⅰ유형 67.5만원 / 다자녀 450만원) 기준, Ⅰ유형 지원 인원의 전년 대비 감소율이 △3.67%, 다자녀 유형은 △8.28%로 나타남

3. 예산현황

(단위 : 백만원)

구 분		'21년도		'22년도 예산(B)	예산증감율 (B-A)/A	비 고
		예산(A)	집행			
총 계		3,485,265	3,485,265	4,134,819	18.6	Ⅰ유형, 다자녀 지원단가 상승
- 국 비	일반회계	3,485,265	3,485,265	4,134,819	18.6	

○ ’21년 예산 미집행(90% 미만 사업) 사유 : 해당없음

○ ’22년 예산 감소 사유 : 해당없음

4. 2021년도 추진실적

○ 국가장학금 지원을 지속 추진한 결과, 재학생의 32.2%(67.6만명)에게 등록금의 반값(368만원) 이상 지원

※ (’19년) 재학생의 31.5%(68.3만 명) → (’20년) 재학생의 32.1%(69.2만 명) → (’21년)재학생의 32.2%(67.6만 명)

○ 학자금지원 5~8구간, 기초·차상위 가정 및 8구간 이하 다자녀 가정의 장학금 지원 확대를 위한 ’22년 예산 4,134,819백만원 확보(전년대비 649,554백만원 증액)

5. 2022년도 추진계획

○ 사업대상 : 대한민국 국적을 소지하고, 국내 대학에 재학 중인 대학생

○ 사업시행 주체 : 교육부, 한국장학재단

○ 주요내용

- (Ⅰ유형 : 28,346억원) 학자금 지원 8구간 이하, 성적기준(B학점 이상, 기초·차상위 C학점)을 충족하는 대학생에게 경제적 여건에 따라 차등 지원(등록금 전액~연 350만원)
- (Ⅱ유형 : 3,800억원) 등록금 인하, 장학금 추가 확충 등 등록금 부담경감을 위한 대학 자체노력과 연계하여 지원 및 수도권 대학에 진학하는 비수도권 고등학교 출신 우수 인재·특성화 인재를 지원
- (다자녀 : 9,180억원) 학자금 지원 8구간 이하 성적기준(B학점 이상, 기초·차상위 C학점)을 충족하는 다자녀 가구의 첫째, 둘째는 연간 700만원~450만원 지원, 셋째 이상은 등록금 전액 지원

담당부서	교육부 대학재정장학과	담 당 자	임혜진 사무관 황규태 사무관 박미리내 주무관	전화번호	044)203-6227 044)203-6290 044)203-6269
				이 메 일	imagine14@korea.kr ggtt@korea.kr bluemarinae@korea.kr

3-2-7
(계속)

나홀로 청소년 활동·돌봄 지원강화
(취약계층 돌봄공백 해소 지원 강화)

여성가족부

1. 사업개요

□ 사업 목적

○ 방과후 돌봄(활동)이 필요한 청소년(초4~중3)에게 급식 및 상담, 학습지원, 창의적 체험활동 등 맞춤형 활동 서비스 제공을 통해 청소년의 전인적 성장지원 및 가정의 사교육비 경감에 기여

□ 사업 내용

○ 방과후 돌봄이 필요한 청소년(초4~중3)에게 급식, 상담, 학습지원, 체험활동, 부모교육 및 가족캠프 운영 등 창의적 체험활동 및 맞춤형 활동 서비스 제공

2. 성과지표

사업목표	성과지표	'21년도		'22년도 목표치	측정산식 (방법)
		목표치	실적		
청소년참여 및 활동지원	방과후 아카데미 참여 청소년의 효과성 증가율	19.5%	20.0%	20.1%	방과후아카데미 참여 전·후 효과성 측정

○ 코로나19 상황에도 운영기관 확대(28개소↑), 지역 특성에 맞는 프로그램 운영, 긴급돌봄 관련 사항 지침 제정, 비대면 활동 프로그램 활용방안 마련 등으로 '21년도 사업은 목표치(19.5)를 초과 달성(20.0) 하였음

3. 예산현황

(단위 : 백만원)

구 분		'21년도		'22년도 예산(B)	예산증감율 (B-A)/A	비 고
		예산(A)	집행			
총 계		28,240	26,241	29,440	4.2	
- 국 비	청소년육성기금	28,240	26,241	29,440	4.2	-

○ '21년 예산 미집행(90% 미만 사업) 사유 : 해당없음

○ '22년 예산 감소 사유 : 해당없음

4. 2021년도 추진실적

○ 주요내용

- 방과 후 돌봄 사각지대 해소 및 학업·체험활동의 균등한 기회 제공을 위해 청소년방과후아카데미 인프라 지속적 확충

※ 방과후아카데미 확충 : ('20) 304개소, 12,341명 → ('21) 331개소 13,145명

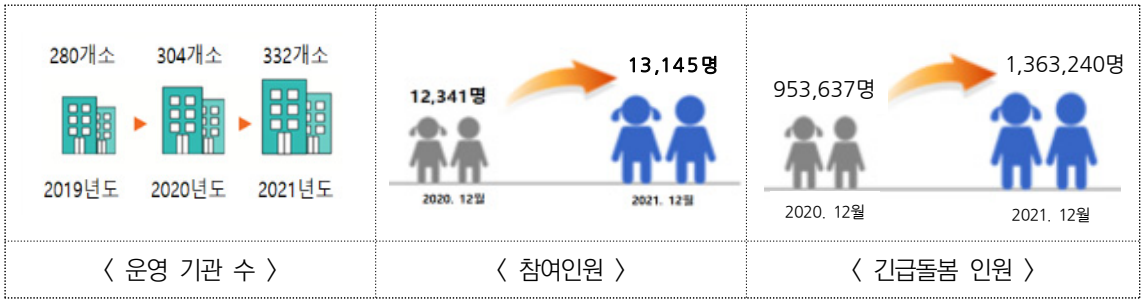

〈 운영 기관 수 〉 〈 참여인원 〉 〈 긴급돌봄 인원 〉

- 돌봄 시설을 이용하지 못하는 청소년 대상으로 창의융합, 진로탐색, 지역사회 참여 등 주말 체험활동 제공하는 주말형 모형 운영

※ 주말형 방과후아카데미 : ('21) 9개소

모집분야	내 용
창의융합 역량강화	► 주제별 프로젝트 중심(기능+체험+기획) 예) 미래기술(코딩, 메이킹 등), 문화예술, 시민교육, 창의융합 등
진로탐색 개발	► 적성에 맞는 직업 탐색 및 직업 준비를 위한 현장체험 중심 활동 * 스타트업 프로젝트, 데이터산업기반 청소년진로개발지원 등
청소년 지역 참여분야	► 지역 특성을 고려하여 지역 발전에 기여하는 활동 등

- 코로나19에 따른 휴교·휴업 등으로 인한 돌봄 공백 해소를 위한 긴급돌봄지원

* 긴급돌봄 지원('21년) : 총 136만명(돌봄 41.5만명, 급식제공 67.7만명, 학습지원 27.1만명) * 운영 시간 연장 : 기존 방과후 ~ 21:00 → 변경 9:00 ~ 21:00 * 코로나19 현장 대응을 위한 물품 지원 : K-방역세트(마스크, 손소독제) 지원 등

- 비대면 활동 프로그램 선도기관 10개 지역 11개소 양성

* 사업설명회(5월) 및 전문가 컨설팅(전문 멘토와 기관 간 매칭) 운영(6~12월, 3회) * 비대면 활동 프로그램 우수운영기관 선정(11월) 및 사례보급(12월)

5. 2022년도 추진계획

○ 사업대상 : 방과후 돌봄(활동)을 필요로 하는 청소년(초4~중3)

○ 사업시행 주체 : 여성가족부, 지방자치단체, 한국청소년활동진흥원(지원단), 청소년방과후아카데미

○ 주요내용

- (인프라 확충) 방과후 돌봄 서비스 이용 수요 증가에 따라 '청소년 방과후아카데미' 18개소 신규 운영기관 확대

  ※ 운영기관 수 : ('21) 332개소 → ('22) 350개소

- (운영내실화 추진) 현장 컨설팅(100개소, 5~10월), 종사자 교육(연간 12회, 4~11월), 종합평가(110개소, 5~11월) 실시

- (긴급돌봄 지원) 코로나19 대응 돌봄 취약 청소년의 대한 급식제공, 온라인 학습지원 등 긴급돌봄 실시

담당부서	여성가족부 청소년활동진흥과	담 당 자	위성개 사무관	전화번호	02)2100-6250
				이 메 일	wsk1209@korea.kr

3-2-7
(계속)

초등돌봄교실 서비스 단계적 확대 (나홀로 청소년 활동, 돌봄지원 강화)

교육부

1. 사업개요

□ 사업 목적

○ 맞벌이 부부 증가 등 양육환경의 변화로 늘어나는 초등학생 돌봄 수요에 적극 대응하여 초등학생들에게 안전한 돌봄서비스를 제공하고 학부모의 양육부담 완화

□ 사업 내용

○ 늘어나는 초등돌봄 수요에 적극 대응하고, 초등 돌봄 공백 해소 위해 초등돌봄교실 시설 확충 추진

2. 성과지표

사업목표	성과지표	'21년도		'22년도 목표치	측정산식 (방법)
		목표치	실적		
초등돌봄 서비스 확대	초등돌봄교실 이용학생수 (만명)	30.4	28.4	31	초등돌봄교실 이용 학생 수 통계 ('21.4.30. 기준)

※ 사업별 성과지표가 두 개 이상일 경우 중요한 성과지표 순으로 기재
※ 성과지표 변경 시 사유를 구체적으로 명시할 것

○ (미달성 사유) '21.4.30. 기준으로 28.4만명이 이용 중이나 돌봄교실 정원(20명 내외) 기준으로는 29.5만명(14,774실×20명, 4.30. 기준)임

3. 예산현황

(단위 : 백만원)

구 분		'21년도		'22년도 예산(B)	예산증감율 (B-A)/A	비 고
		예산(A)	집행			
총 계		21,000	13,320	21,000	-	
- 국 비	일반회계	21,000	13,320	21,000	-	
	특별회계					
	기금(기금명)					

○ '21년 예산 미집행(90% 미만 사업) 사유(해당없을 시 '해당없음'으로 표기)

- 시도교육청을 통해 지속적으로 돌봄교실 확충을 독려함에도 불구하고, 유휴교실 부족, 전담인력 확보 어려움 등단위학교 돌봄 공간 확보가 곤란하여, 국고보조금 신청 저조

○ '22년 예산 감소 사유(해당없을 시 '해당없음'으로 표기)

- '해당없음'

4. 2021년도 추진실적

○ 초등돌봄교실 시설 신·증축 및 리모델링을 통한 돌봄교실 운영 확대를 위해 '21년 초등돌봄교실 시설확충 국고 예산(133.2억원) 집행

5. 2022년도 추진계획

○ 사업대상 : 시도교육청 및 학교

○ 사업시행 주체 : 시도교육청 및 학교

○ 주요내용 : 초등돌봄교실 '22년까지 5년간 매년 700실씩 총 3,500실 확대 지속 추진

담당부서	교육부 방과후돌봄정책과	담 당 자	이솔잎 사무관	전화번호	044)203-6412
				이 메 일	eepari@korea.kr

3-2-7
(계속)

나홀로 청소년 활동·돌봄 지원 강화
(초등돌봄서비스 단계적 확대)

보건복지부

1. 사업개요

□ 사업 목적

○ 초등돌봄 사각지대 문제와 지역의 다양한 돌봄수요에 대응할 수 있도록 지역사회 중심의 맞춤형 돌봄체계 구축

□ 사업 내용

○ (내용) 지역사회의 공공시설 활용 등 접근성 높고 안전한 돌봄공간을 조성하여 초등학생 대상 상시·일시 돌봄, 문화·예술·체육 및 지역탐방 프로그램 등 지역 맞춤형 돌봄 서비스 제공

○ (현황) '21년 11월 기준 다함께돌봄센터 634개소 설치·운영 중

2. 성과지표

사업목표	성과지표	'21년도		'22년도 목표치	측정산식 (방법)
		목표치	실적		
다함께돌봄사업 지원	다함께돌봄센터 서비스 이용자 만족도	만족도 85점	만족도 91.6점	만족도 90점	다함께돌봄센터 이용자 만족도 조사 결과

3. 예산현황

(단위 : 백만원)

구 분		'21년도		'22년도 예산(B)	예산증감율 (B-A)/A	비 고
		예산(A)	집행			
총 계		41,259	34,230	48,782	18.2	
- 국 비	일반회계	41,259	34,230	48,782	18.2	

○ ’21년 예산 미집행(90% 미만 사업) 사유

- 당초 예산 41,259백만원 대비 집행률은 83.0%이나, 다함께돌봄센터 한시인력 지원을 위한 추경 2,443백만원, 코로나19 대응을 위한 예산 이용 △7,029백만원으로 예산 현액 36,673백만원으로 감소, 예산 현액 대비 99.9%집행 완료

○ ’22년 예산 감소 사유 : 해당없음

4. 2021년도 추진실적

○ (시설확충) ’21.11월 기준 다함께돌봄센터 634개소(’21년 신규 210개소) 지정·운영

- 돌봄이 필요한 초등학생 15.9천여명에게 돌봄서비스 제공 환경 구축

○ (긴급돌봄) 코로나19 유행 상황에서 센터 휴원 시에도 돌봄을 제공하는 긴급돌봄 운영 한시인력 지원(404명) 등을 통해 월평균 1.8천여명 돌봄 제공

○ (제도개선) 「주택건설기준 등에 관한 규정」(대통령령) 개정을 통해 2021년 1월 12일 이후 500세대 이상 주택단지 신설 시 다함께돌봄센터 설치 의무화

5. 2022년도 추진계획

○ (시설확충) 다함께돌봄센터 450개소 신규 설치 추진을 통한 지역사회 내 돌봄공백 해소 노력 계속

○ (운영시간 연장) 틈새돌봄 강화를 위해 운영시간 연장 시범사업(30개소) 추진

- 센터 표준운영시간(일 8시간) 외 4시간 연장 운영(인건비·운영비 추가지원)

※ 오전 2시간(7시~9시), 야간 2시간(19시~21시) 총 4시간 연장 운영

담당부서	보건복지부 인구정책총괄과	담 당 자	류재현 사무관	전화번호	044)202-3361
				이 메 일	rjh00179@korea.kr

3-2-7
(계속)

나홀로 청소년 활동·돌봄 지원 강화
(지역아동센터 서비스 내실화 및 공공성 강화 추진)

보건복지부

1. 사업개요

□ 사업 목적

○ 방과 후 돌봄이 필요한 아동에게 보호·상담·급식·학습지도, 지역사회 연계 등 아동의 건전 육성을 위한 종합적인 아동복지서비스 제공

□ 사업 내용

○ 지역사회 내 보호, 교육, 문화 등 종합적 복지서비스 제공

영 역	내 용
보 호	· 일상생활지도, 급식제공, 위생지도, 5대안전의무교육 등
교 육	· 교과학습지도, 특기적성, 인성·사회성 교육, 동아리 활동 등
문 화	· 공연관람, 공동체 활동, 캠프와 기행, 체육대회 등
정서지원	· 아동상담, 보호자상담·교육, 행사·모임, 가정방문 등
지역사회연계	· 기관홍보, 후원자 등 지역사회 내 인적·물적 자원 연계

2. 성과지표

사업목표	성과지표	'21년도		'22년도 목표치	측정산식 (방법)
		목표치	실적		
지역아동센터 지원	지역아동센터 이용서비스 만족도	-	91.8	91.5	지역아동센터 이용아동 만족도(5점 척도 평균값을 100점 만점으로 환산한 점수)

※ 지역아동센터 돌봄서비스의 질을 정성적으로 평가할 수 있는 '지역아동센터 이용서비스 만족도'로 성과지표 변경

3. 예산현황

(단위 : 백만원)

구 분		'21년도		'22년도 예산(B)	예산증감율 (B-A)/A	비 고
		예산(A)	집행			
총 계		187,418	187,391	196,804	5.0	
- 국 비	일반회계	187,418	187,391	196,804	5.0	

○ '21년 예산 미집행 : 해당없음

○ '22년 예산 감소 사유 : 해당없음

4. 2021년도 추진실적

○ (공공성 강화) 개인시설을 사회적협동조합 등 비영리법인 운영 시설로 전환하도록 지원하여 회계 투명성 및 운영 효율성 제고

- 사회적협동조합 설립인가 507건, 지역아동센터 528개소가 운영주체를 사회적협동조합으로 전환 완료
- 사회적협동조합 경영공시 관리감독(259개) 및 사회적협동조합 설립·운영 교육(8회, 550명) 및 컨설팅(550개소) 지원
- 공공성 강화 시범사업*의 성과를 평가하고, 지속적인 운영주체 전환 유인책을 마련하기 위한 연구** 실시

* 사회적협동조합 등 전환 희망 센터를 공모·선정('20.9월 150개소 선정)하여 운영비 인센티브 지원(월평균 60만원, 1년 간)

** 지역아동센터 공공성강화 시범사업 성과평가 등 연구(보건사회연구원, '21.2~11월)

○ (시설 환경 개선) 돌봄환경 개선을 위한 내부 리모델링비 등 노후시설 개보수 지원

- 400개소(개인시설 300개소, 지자체·법인시설 100개소)에 총 2,880백만원 지원

○ (종사자 처우개선) 지역아동센터 종사자 인건비를 '사회복지시설 종사자 인건비 가이드라인' 참고하여 상향 추진

- 지역아동센터 종사자 인건비, 관리운영비, 프로그램비 지원을 위한 '22년 지역아동센터 운영비 지원 예산 94억원(6.3%) 증액

* ('21년) 1,486억원 → ('22년) 1,580억원

○ (제도개선) 현장방문, 지자체·관련단체 수시 논의 등을 통해 지역아동센터 운영 상 제도 보완사항 발굴 및 개선 추진

- 운영주체를 개인에서 비영리법인으로 변경하는 경우 시설기준 요건 완화를 위해 아동복지법 시행규칙 개정 추진 중*

* 부처협의 및 입법예고('22.1~2월), 법제처 심사('22.3~4월), 개정·공포('22.5월)

○ (코로나19 대응) 체계적인 방역 및 유증상자 관리 등을 통해 정상적인 센터 운영을 위해 방역 대응 지침* 마련, 시행

* 사회복지시설 대응 지침 내용을 센터 상황에 맞게 수정·추가하여 '지역아동센터 및 다함께돌봄센터 대응 지침' 시행('21.10.1. 8-3판 배포·적용 중, '20년 이후 총 15차례 개정)

- 코로나19 상황에 따라 휴원할 경우에도 긴급돌봄 서비스는 최대한 제공(휴원 센터 중 대부분에서 긴급돌봄 서비스 실시)
- '21년 추경(총 266억원)을 통한 돌봄인력 한시지원(개소당 1명 추가 배치, 총 4,160명) 사업 추진하여 돌봄인력 업무부담 경감

* 국고보조금 교부 및 지원대상 선정(4월), 인력채용(5월), 종사자 투입(6월~)

- 종사자(법정종사자 및 한시돌봄인력 등 상시 근무종사자 모두 포함) 조기 백신 예방접종 실시

* '21.7~9월 접종, 법정종사자 11.2천명 대상 91.3% 접종완료(1차 포함시 98.3%)

5. 2022년도 추진계획

○ 사업대상 : 돌봄이 필요한 만 18세 미만 아동

○ 사업시행 주체 : 보건복지부 및 지방자치단체

○ 주요내용

- 지역아동센터 운영주체를 개인에서 사회적협동조합으로 전환 지속 유도
  - 사회적협동조합 설립·운영 가이드라인 마련, 전환 희망 센터 대상 교육·컨설팅 실시, 우수 운영 사례를 발굴 및 홍보 실시 등
- 지역아동센터 종사자 처우개선 및 시설 환경 개선 추진
  - 사회복지시설 종사자 인건비 가이드라인을 참고하여 종사자 처우개선 추진
  - 사회적협동조합 등 비영리법인화를 통해 아동친화환경으로 이전하고자 하는 경우 환경개선비 우선 지원

- ’2022년 지역아동센터 지원 사업안내‘에 제도 개선사항 반영
  - 일반아동 등록범위 확대(40% → 50%), 돌봄취약아동 선정기준 개선, 종사자 교육시간 인정기준 정비, 평가 이의신청 근거 마련 등
- 코로나19 상황에서 돌봄공백 최소화를 위한 긴급돌봄 지원체계 지속·강화

담당부서	보건복지부 인구정책총괄과	담 당 자	박종용 사무관	전화번호	044)202-3375
				이 메 일	dangto76@korea.kr

3-3-1
(계속)

청소년유해환경 개선 및 보호지원 강화
[유해환경으로부터 청소년 보호]

여성가족부

1. 사업개요

□ 사업 목적

○ 청소년유해약물 등이 청소년에게 유통되는 것과 유해한 업소에 출입하는 것 등을 구제함으로써 청소년이 건강한 성장환경 조성

□ 사업 내용

○ 민·관 협력을 통한 지역사회 청소년 유해환경 개선
- 청소년유해환경감시단을 통한 지역단위 유해환경 점검 및 계도 캠페인

○ 관계기관(중앙부처, 경찰, 지자체 등) 합동 기획점검 및 단속* 추진
* 청소년의 달, 수능 전·후 등 계기별 청소년유해환경 개선활동 등

2. 성과지표*(정책만족도 등의 정성적 성과지표 병용)

사업목표	성과지표	'21년도		'22년도 목표치	측정산식 (방법)
		목표치	실적		
청소년 유해환경 개선 및 피해예방	청소년유해환경 감시단활동 건수	40,000	31,385	36,000	청소년유해환경감시단 모니터링 건수

※ 코로나19 확산에 따른 청소년유해환경감시단 활동 제약에 따른 감소

3. 예산현황

(단위 : 백만원)

구 분		'21년도		'22년도 예산(B)	예산증감율 (B-A)/A	비 고
		예산(A)	집행			
총 계		660	660	660	-	
- 국 비	일반회계	330	330	330	-	
- 기 타 (지방비)		330	330	330	-	

○ ’21년 예산 미집행(90% 미만 사업) 사유 : 해당없음

○ ’22년 예산 감소 사유 : 해당없음

4. 2021년도 추진실적

○ 청소년유해환경감시단을 통한 지역단위 유해환경 점검 및 계도 캠페인

- 술·담배 불법 판매 감시·순찰, 청소년 출입·고용금지업소 점검 등을 통해 사업주 및 종사자에 대한 청소년 보호의식 확산

구분 (연도)	계	활동 실적(건, 회)				
		모니터링	근로보호	신고·고발	시정·권고	기타*
2021.9월말	31,385	11,667	6,576	4,809	5,755	2,578

* 기타 : 청소년 상담·선도활동 등

○ 민·관 합동 계기별(청소년의 달, 수능전후 등) 점검·단속 및 청소년유해환경정화 캠페인 실시

구분 (연도)	점검·단속(건)						계도·홍보(건)			
	합계	표시 미부착	유해 매체	출입 고용	유해 약물	기타	합계	업소 계도	캠페인	구호
2021	3,789	3,411	370	3	4	1	71,016	66,344	4,245	427

5. 2022년도 추진계획

○ 민·관 협업을 통한 청소년 유해환경 개선활동 추진

- 청소년유해환경감시단을 활용하여 지역단위 유해환경 및 신·변종 업소 등에 대한 감시 활동 전개
- 유해약물·물건·업소 등 관련단체 및 협회 등과 협력을 통해 자율적 보호환경 조성

○ 관계기관 합동 계기별 유해환경 개선 점검·단속활동 실시

담당부서	여성가족부 청소년보호환경과	담 당 자	손동락 주무관	전화번호	02)2100-6299
				이 메 일	zoom1318@korea.kr

3-3-1
(계속)

청소년이 안전한 생활환경 조성
[청소년유해약물 예방활동 강화]

여성가족부

1. 사업개요

□ 사업 목적

○ 술·담배 판매 소매점 등에서 청소년유해약물이 청소년에게 판매되지 않도록 예방 환경을 조성하고, 현장 모니터링을 통해 업소의 자율시정을 유도하여 안정된 성장환경 조성

□ 사업 내용

○ 술·담배 판매 소매점 등의 오프라인 매장을 중심으로 술·담배 판매 시 신분증확인 여부 등
- 상가, 주택가, 유흥가, 학교 인근 지역의 소매점 대상으로 불법 판매여부를 직접 모니터링 하고 위반 시 2차 방문하는 등 자발적 이행환경 조성

○ 청소년대상 술·담배 판매금지 표시의무제 이행실태 점검 및 계도·홍보

○ 술·담배 판매업소 종사자 등에 대한 계도 활동
- 청소년대상 유해약물 유통예방을 위한 교육·계도용 유인물 배포

2. 성과지표

(단위 : 개소)

사업목표	성과지표	'21년도		'22년도 목표치	측정산식 (방법)
		목표치	실적		
청소년유해환경 개선 및 피해예방	술·담배 불법판매 모니터링 건수	3,000	3,140	3,000	오프라인(매장) 중심 모니터링 실시

3. 예산현황

(단위 : 백만원)

구 분		'21년도		'22년도 예산(B)	예산증감율 (B-A)/A	비 고
		예산(A)	집행			
총 계		40	40	36	▽10.0%	
- 국 비	일반회계	40	40	36	▽10.0%	

4. 2021년도 추진실적

구분	모니터링 (개소수)	주류			담배			전자담배		
		소계	구입 성공	구입 실패	소계	구입 성공	구입 실패	소계	구입 성공	구입 실패
2021년	3,140	1,166 (100%)	152 (13%)	1014 (87%)	1,761 (100%)	175 (9.9%)	1,586 (90.1%)	213 (100%)	-	213 (100%)

5. 2022년도 추진계획

○ 청소년대상 술·담배 불법판매 모니터링 실시

- 술·담배 판매 소매업소 대상 모니터링 후 재방문·확인에도 불구하고 위반한 업소는 관할 시·군·구로 이첩

※ 제16차(2020) 청소년건강행태조사결과 : ①현재흡연율(남 6.0%, 여 2.7%), ②전자담배 현재 사용률(액상형 : 남 2.7%, 여 1.1%), ③ 현재 음주율(남 12.1%, 여 9.1%)

○ 유해약물 판매 업소 등 관련단체 및 협회 등과 협력을 통해 자율적 보호환경 조성

담당부서	여성가족부 청소년보호환경과	담 당 자	손동락 주무관	전화번호	02)2100-6299
				이 메 일	zoom1318@korea.kr

3-3-1
(계속)

학교주변유해업소 관계기관 합동 점검 및 단속 강화

경찰청

1. 사업개요

□ 사업 목적

○ 학교주변 유해환경을 선제적으로 차단해 범죄로부터 안전한 등·하교 환경을 조성하고, 아동·청소년의 건강한 성장에 기여

○ 학교주변 유해업소에 대해 부처 간 협업을 통한 집중단속·폐쇄 등 사후관리를 철저히 하여 건전한 교육환경 조성

□ 사업 내용

○ 교육환경보호구역(학교로부터 200m) 내 학교주변 유해업소에 대해 상·하반기 개학 시기에 맞춰 집중 점검·단속 추진

○ 행정안전부·교육부·여가부·지자체 등 협업체계 구축, 합동점검, 단속 및 자진철거 또는 시설 폐쇄 등 조치로 안전한 교육환경 조성

2. 성과지표(정책만족도 등의 정성적 성과지표 병용)

사업목표	성과지표	'21년도		'22년도 목표치	측정산식 (방법)
		목표치	실적		
학교주변 유해환경 단속	교육환경보호법 위반 검거인원	370명	335명	345명	KICS 통계(단속건수)

* '20년 '교육환경보호법(舊 학교보건법 포함)' 위반 검거인원(335명) 대비 3% 증가

○ 유흥시설 집합금지 등 행정명령에 따라 영업 개소수 감소, 지자체와 합동 코로나19 확산 방지를 위한 유흥시설 불법영업 집중점검·단속으로 하반기 학교주변 유해업소 집중단속 기간 미운영 등 단속 활동에 어려움이 있었음

3. 예산현황 : 비예산 사업임

4. 2021년도 추진실적

○ 교육환경보호법(舊 학교보건법 포함) 위반* 사범 검거 : 총 283건 335명 검거

* 교육환경보호구역 내에 키스방, 휴게텔, 성인PC방, 사행성게임장 등 교육환경보호법 제9조(금지행위 등)에 따른 금지행위 또는 시설을 설치한 자

○ '21년 신학기 학교주변 유해업소 집중단속 실시(319건 363명* 단속)

* 성매매처벌법 위반 106명, 교육환경보호법 위반 257명

- 교육부·지자체 등 관계기관 합동으로 전국 초등학교 등 학교주변 유해업소(1,177여개) 대상으로 집중점검·단속 실시

○ 관계기관(경찰청·교육부·여성가족부·지자체) 합동, 방학 중 유해업소 합동 점검 단속

〈경 찰〉 단속계획 수립, 민·관 합동단속반 구성 및 단속 추진 **〈교육청〉** 교육환경시스템 구축(보호구역 검색, 업소 심의이력 등), 지자체에 철거요청 **〈지자체〉** 자진철거 명령, 불법용도변경 위반시 이행강제금 부과 등

○ 여가부와 합동으로 '리얼돌 체험방' 합동점검 및 단속 : 청소년보호법, 교육환경보호법 위반 등으로 53개 업소 단속

5. 2022년도 추진계획

○ 사업대상 : 학교주변 유해업소(리얼돌체험방, 키스방, 립카페, 전화방 등 신·변종 유해업소)

○ 사업시행 주체 : 경찰청

○ 주요내용

- 학교주변 유해업소에 대한 관계기관 합동점검·단속을 통해 지속 계도

※「민관 합동 점검반」 편성 교육환경보호법 제9조(금지행위 등) 위반업소 단속

- 유해업소 근절을 위한 수단으로, 건물주에게 금지행위·시설 업소의 임차 사실을 알리고, 건전한 교육환경 조성을 위한 협조 요청(통지문 발송)

※ 반복적으로 동일 위반유형 단속 시 건물주의 교육환경법 위반 방조혐의 검토

- 신·변종업소 단속 후 지자체와 협업, 건축법에 따라 조치(철거명령, 불이행시 이행강제금 부과)하거나 건물주 스스로 폐쇄, 업종전환 유도

※ 관련법률 교육환경보호법 제10조, 건축법 제79조(철거), 제80조(이행강제금)

담당부서	경찰청 생활질서과	담 당 자	송두한 경감	전화번호	02)3150-1396
				이 메 일	duhan21@police.go.kr

3-3-1
(계속)

관계기관 합동 유해환경 기획점검 및 단속 강화

경찰청

1. 사업개요

□ 사업 목적

○ 청소년 관계기관·단체와 「민·관 합동점검반」 편성, 입체적·가시적 유해업소 점검·단속으로 청소년 유해환경 접촉 차단 및 건전한 성장 환경 조성

□ 사업 내용

○ 청소년들이 쉽게 접할 수 있는 술·담배, 음란물 등 청소년 유해환경 정화로 청소년들이 안전한 사회 조성에 기여

○ 民-官-警 합동으로 방학 기간, 수능전후 등 청소년 활동 주기에 맞춰 청소년 범죄예방 및 선도·보호활동 지속 전개

2. 성과지표

사업목표	성과지표	'21년도		'22년도 목표치	측정산식 (방법)
		목표치	실적		
청소년 유해환경 단속	청소년 보호법 위반 검거인원	8,014명	5,120명	5,632명*	청소년보호법 위반 월간통계

* '21년 실적치(5,120명) 대비 10% 증가한 인원

○ (미달성 사유) △사회적 거리두기 강화로 인한 영업시간 제한 △'청소년 비행예방 강화기간' 운영 △시기별 청소년 유해환경 점검·단속활동 추진 △업주·종업원 자정노력 등으로 전년 대비 청소년보호법 위반사범 검거인원 감소

3. 예산현황 : 비예산 사업임

4. 2021년도 추진실적

○ 청소년 보호법 위반 사범 검거 : 총 5,120명 검거

구 분	계	유해업소				유해약물				유해 행위	유해 매체물
		계	고용	출입	기타	계	술	담배	기타		
’21년	5,120	145	93	19	33	4,288	3,381	891	16	652	35

○ 시기별 청소년 유해환경 정화 및 선도·보호기간 운영

- △동계방학 및 졸업식(12~2月) △학기 초(3月,9月) △수능전후(11月) 등 시기별 유해환경 점검·단속활동 전개
- 유해업소 점검·단속은 물론, 우범지역 순찰을 통한 학교폭력·비행 예방 및 학교 밖 청소년 발굴활동 등 병행, 청소년 범죄 예방 및 선도·보호

○ 관계기관 합동, 방학 중 청소년 근로보호 및 유해업소 합동 점검 단속

- 겨울방학 및 여름방학 대비 여가부, 고용노동부, 지자체 합동으로 청소년 근로보호 및 유해업소 점검
- 점검기간마다 229개 시·군·구 등 총 776개 기관·단체(524개 기관, 252개 민간단체)*

* (중앙부처) 여가부·경찰청(2) / (지자체) 광역(17), 기초(229) / (경찰) 지방청(18), 경찰관서(258) / (민간담체) 청소년유해환경감시단(252)

5. 2022년도 추진계획

○ 사업대상 : 청소년 유해환경(유해업소, 유해약물, 유해매체물, 유해행위)

○ 사업시행 주체 : 경찰청

○ 주요내용

- 경찰서별 유관기관·단체 운영, 합동단속·캠페인 실시 등 지역 내 청소년 유해환경 개선 추진
  - · 지자체·NGO 등 합동, 청소년 출입 및 고용금지 업소 방문, 점검·단속
  - · 업주·종업원 대상 청소년 연령확인 의무 강조 등 계도
- 청소년 비행이 우려되는 시기(학기초, 동·하계 방학기간, 수능전·후 등) 청소년 선도·보호기간 운영, 유해업소 집중 점검·단속

- 경찰청·여성가족부·고용노동부·지자체 합동, 방학 중 청소년 근로보호 및 유해업소 출입·고용 여부 합동 점검
- 음주·흡연·가출 등 비행청소년 발견 時 유해약물 판매·이성혼숙 숙박업소 등 단속 및 보호자·학교장 통보(필요시 선도프로그램 연계 및 우범소년 송치)

담당부서	경찰청 아동청소년과	담 당 자	송경진 경위	전화번호	02)3150-1660
				이 메 일	godori42@police.go.kr

3-3-1
(계속)

유해환경으로부터 청소년 보호 강화
(교육환경보호구역 내 유해업소 점검·단속 강화)

교육부

1. 사업개요

□ 사업 목적

○ 교육환경보호구역 내 불법 유해시설의 효율적 단속·계도 활동을 통한 쾌적하고 안전한 학교환경 조성 및 보호 강화

□ 사업 내용

○ 교육환경보호구역 내 불법 금지행위 및 유해시설에 대한 실태점검 및 관리 철저

2. 성과지표*(정책만족도 등의 정성적 성과지표 병용)

사업목표	성과지표	'21년도		'22년도 목표치	측정산식 (방법)
		목표치	실적		
학교주변 유해환경 정비	교육환경보호구역 내 불법시설 이전·폐쇄 업소 수	190	93	194	시·도교육청 제출자료

○ '21년도 실적은 관계부처 합동단속*(연 2회) 및 각 교육청별 자체 점검(매월)을 실시하여 교육환경보호구역에서 불법으로 운영중인 시설을 이전·폐쇄조치한 업소 수임

* '21년의 경우 코로나19 확산으로 인해 관계부처 합동단속 1회(상반기) 실시

3. 예산현황 : 비예산 사업

4. 2021년도 추진실적

○ 주요내용

- 관계부처 합동 학교주변 유해업소 특별점검 실시(1회)

- 각 시·도교육청별 자체 계획에 따라 순회점검 실시(매월)

구 분	기 간	참여부처	점검결과 ('21.6월기준)
상반기	'21.3.2.~3.19.	교육부, 행안부, 여가부, 식약처, 경찰청	총 195건에 대한 정화요청 고발조치 → 48개 업소 이전 · 폐쇄조치 완료
하반기	-	코로나19로 인하여 합동단속 미실시 (교육청 자체점검)	

○ 교육환경보호구역 내 불법시설에 대한 이전 · 폐쇄조치 결과('21.6월 기준)

- 총 341건 정화요청 및 고발조치 → 총 93건 조치완료(자진폐업 54건, 업종·규모변경 14건, 위치이전 4건, 강제폐쇄·허가취소 1건, 학교이전 12건)

5. 2022년도 추진계획

○ 사업대상 : 학교주변 유해업소 단속 및 불법시설 이전·폐쇄 추진

○ 사업시행 주체 : 관계부처 합동, 시 · 도교육청(자치단체 협업)

○ 주요내용

- 교육환경보호구역 내 불법 유해시설 차단을 위한 관계부처 합동단속 및 각 시·도교육청 주관 자체 점검실시
- 적발된 불법 유해시설에 대해서는 인·허가기관에 정화(인·허가 취소 등)요청 및 경찰서 고발 조치

담당부서	교육부 학생건강정책과	담 당 자	민동준 사무관 김시열 주무관	전화번호	044)203-6541 044)203-6988
				이 메 일	mdj0810@korea.kr tlduf0928@korea.kr

3-3-1
(계속)

청소년의 유해약물 노출 예방활동 강화
[아동·청소년 대상 흡연·음주 예방을 위한 교육 강화]

교육부

1. 사업개요

□ 사업 목적

○ 흡연·음주 등 약물에 처음 노출되기 이전(초등학교 저학년) 시기부터 반복적인 예방교육을 실시하여 흡연·음주 등 약물노출 사전 차단

□ 사업 내용

○ 모든 초·중·고등학교에서 체계적인 흡연·음주, 약물오남용 예방교육 실시

2. 성과지표(정책만족도 등의 정성적 성과지표 병용)

사업목표	성과지표	'21년도		'22년도 목표치	측정산식 (방법)
		목표치	실적		
흡연음주 예방교육 실시	예방교육 실시율	98%	100%	삭제	개별 학교 교육현황 조사

○ 전국 모든 학교에서 보건교육 상 흡연, 음주, 약물오남용 예방교육 실시

(학교보건법 제9조) **학교의 장은** 학생의 신체발달 및 체력증진, 질병의 치료와 예방, **음주·흡연과 마약류를 포함한 약물 오용(誤用)·남용(濫用)의 예방**, 성교육, 정신건강 증진 등을 위하여 **보건교육을 실시하고** 필요한 조치를 하여야 한다.

※ 교육(지원)청은 흡연·음주 예방교육 미실시 학교에 대하여 행정지도 등을 실시하여 모든 학교에서 예방교육이 실시될 수 있도록 조치

3. 예산현황(비예산사업)

4. 2021년도 추진실적

○ ’21년도 「학생 건강증진 정책방향」을 통해 학교별 흡연, 음주, 약물 오남용 예방교육 실시 안내

- 학교보건법 등에 따라 학교단위 교육실시 강조

○ 학교급별 마약예방교육자료* 개발추진(교육부·한국마약퇴치운동본부)

* 초·중·고 학교급별 학생 지도용 슬라이드 및 동영상, 교사용 지도서 등

○ 학생건강정보센터 홈페이지(www.schoolhealth.kr)를 통한 학교급별 맞춤형 예방 교육 자료 제공

5. 2022년도 추진계획

○ 2022년 학생건강증진정책방향을 통해「학교보건법」 및 초중등학교 교육과정에 따른 체계적인 보건교육 내실화 강조

- 보건교육 시 흡연, 음주, 약물오남용 예방교육 내용 포함 추진

○ 학교급별 마약예방교육자료* 배포(교육부·한국마약퇴치운동본부)

* 초·중·고 학교급별 학생 지도용 슬라이드 및 동영상, 교사용 지도서 등

담당부서	교육부 학생건강정책과	담 당 자	오선진 사무관	전화번호	044)203-6540
				이 메 일	shin8352@korea.kr

3-3-1
(계속)

청소년이 안전한 생활환경 조성
[청소년의 유해약물 노출 예방활동 강화 : 흡연예방]

보건복지부

1. 사업개요

□ 사업 목적

○ 아동 및 청소년을 대상으로 체계적인 흡연예방 및 금연 교육을 통한 신규흡연 진입 방지

○ 금연구역에 대한 운영·관리 강화를 통해 아동 및 청소년 흡연 노출 예방

□ 사업 내용

○ (금연홍보 및 캠페인) 청소년 흡연시작 차단 등 금연문화 확산을 위해 금연광고 제작·송출 및 금연홍보 캠페인 실시

○ (유아흡연위해예방사업) 유아 대상 흡연위해예방교육 실시를 통해 흡연에 대한 올바른 인식 교육 실시, 이를 통한 성장기 흡연 진입 방지, 간접흡연예방 및 주변흡연위해 실천 권유·유도

○ (학교흡연예방사업) 전국 초중고 학생들을 대상으로 현장밀착형 프로그램을 운영하여 신체·사회·정신적 건강 도모 및 학교 단위 흡연예방 환경 조성을 통한 청소년 흡연율 감소

○ (위기 청소년 지원) 전국 17개 시·도 17개 지역금연지원센터에서 위기청소년으로 찾아가는 금연지원서비스 제공

○ (금연 환경 조성) 간접흡연 피해로부터 아동 및 청소년을 보호하기 위한 국민건강증진법 개정 등 금연 환경 조성 추진

2. 성과지표*(정책만족도 등의 정성적 성과지표 병용)

사업목표	성과지표	'21년도		'22년도 목표치	측정산식 (방법)
		목표치	실적		
청소년 흡연율 감소	청소년 흡연율	5.9%	'22년 5월 집계 가능	'21년 실적 기초로 목표설정예정	최근 30일 동안 1일 이상 흡연한 사람의 수/조사대상자 수×100

3. 예산현황

(단위 : 백만원)

구 분		'21년도		'22년도 예산(B)	예산증감율 (B-A)/A	비 고
		예산(A)	집행			
총 계		24,585	24,585	24,594	0.04	
- 국 비	기금 (국민건강증진기금)	24,585	24,585	24,594	0.04	

○ '21년 예산 미집행(90% 미만 사업) 사유 : 해당없음

○ '22년 예산 감소 사유 : 해당없음

4. 2021년도 추진실적

○ (금연홍보 및 캠페인) 청소년 흡연예방을 주제로 TV광고(6편) 제작·송출, 흡연예방 캠페인* 추진

* 노담 메시지 확산을 위한 참여·실천형 '노담TAG 캠페인' 추진 : 캠페인 사이트(nodam.kr) 방문자 약 2백만명(매일 3만명 이상 참여)

- 청소년들이 선호하는 뉴미디어 매체, 인플루언서, 웹툰을 활용한 메시지 확산
- 담배소매점 불법광고 지도·점검(808개소), 온라인 불법 담배 판매 점검(422건)

○ (유아 흡연위해예방교육 사업) 전국 유아교육기관에 대상별(유아, 교사, 부모) 교육자료 개발·보급, 교육 운영 및 홍보 등 실시

- 금연정책 및 누리과정 개편에 맞춰 대상별 교육자료 개정·개발, 교육자료 제작 및 유치원·어린이집 대상 확대(2,025개소)
- 찾아가는 유아 흡연위해예방교실 및 교사 교육과정 확대로 흡연의 위험성 정보제공, 유아 간접흡연 노출 위험에 대한 가정연계 교육 확대
  - 찾아가는 유아 흡연위해예방교실 58,610명('20년) → 130,823명('21년)
  - 교사 교육과정 17,250명('20년) → 38,567명('21년)

○ (학교흡연예방사업) 전체 12,000여개 초·중·고에서 흡연예방교육 및 활동 실시(92%), 흡연학생 대상 별도 집중 프로그램(8%) 운영

- 흡연학생이 있는 학교는 흡연예방 교육 및 활동 수행 외 흡연학생 관리를 위한 별도의 금연 프로그램 운영, 학생 외 교직원·학부모 대상 흡연예방 및 금연 활동 지속 추진

* (흡연예방표준교육프로그램, SENSE) 초등 46.4%, 중등 41.7%, 고등 38.6% 활용 교육 실시

* (흡연예방 관련 교육활동) 흡연예방 및 금연 선포식 41.2%, 공모전 67.8%, 금연 또래 지도자 및 동아리 운영 33.6% 실시

- 코로나19 지속으로 초등 및 중학교 온라인 활용 교육 프로그램 개발 및 운영

○ (위기 청소년 지원) 전국 17개 시·도 17개 지역금연지원센터에서 위기청소년으로 찾아가는 금연지원서비스 제공

- 위기청소년 관련기관(학교 밖 청소년지원센터 등)에 방문하여 6개월간 총 9회 상담 서비스 제공

* 연간 실적 ('17) 4,400명 → ('18) 4,595명 → ('19) 4,604명 → ('20) 2,831명* → ('21) 4,097명
('20년 코로나19 영향으로 추경 삭감 및 관련 기관 방문 상담 제한)

○ (금연 환경 조성) 아동·청소년시설 흡연실 설치 자제 요청 및 전문가 자문 및 지자체 의견 조사 실시

- 아동·청소년시설 흡연실 설치 자제 요청
  • 아동·청소년 및 아동·청소년 시설 이용자의 간접흡연 피해방지를 위해 각 시·도 교육청에 아동·청소년시설에는 흡연실 설치 자제 권고('21.2.)
- 아동·청소년 시설 관련 금연구역 정책추진 등을 위한 전문가 자문 및 지자체 의견 조사
  • 유치원·어린이집 시설 경계 금연구역 확대, 초·중·고 경계 금연구역 신설 및 아동·청소년 시설 흡연실 설치 금지에 관한 전문가 및 지자체 의견 조사('21.11)

5. 2022년도 추진계획

○ 사업대상 : 유아, 초중고교 학생, 학교밖 청소년 등 대국민

○ 사업시행 주체 : 보건복지부

○ 주요내용

○ (금연홍보 및 캠페인) 청소년 흡연시작 차단 등 금연문화 확산을 위해 금연광고 제작·송출 및 금연홍보 캠페인 지속 추진

○ (유아흡연위해예방사업) 전국 유아교육기관에 대상별(유아, 교사, 학부모) 교육자료 개발·보급, 교육운영 및 홍보 등 추진

- 찾아가는 유아 방문교육 프로그램 개발 및 대상자 확대 실시, 교사 교육과정의 심화 교육 강화
- 유아교육기관 대상 수요조사를 통한 교육자료 제작 및 보급 실시

○ (학교흡연예방사업) 교육청 및 학교 단위 흡연예방사업 지속 추진

- (교육청) 사업 설명회 개최, 흡연예방 홍보 및 캠페인 운영, 학교장 및 교사 대상 연수, 학교 사업 운영 지원, 모니터링 및 평가, 지역사회 협력사업 등
- (학교) 약 11,500개 학교에서의 연간 흡연예방교육 및 활동, 흡연학생 관리 및 청소년 금연 프로그램 운영, 교직원 및 학부모 대상 활동 등

○ (위기 청소년 지원) 위기청소년 관련 협회, 시설, 단체, 기관 등을 연계, 발굴하여 금연 지원서비스 대상자 발굴, 6개월간 찾아가는 금연지원서비스 제공(흡연상태 평가, 금연 동기유발(강화), 금연상담 및 교육, 금연보조제 제공 등)

○ (금연 환경 조성) 아동 청소년 시설 경계 금연구역 지정 관련 다수 의원발의안 지원

- 유치원·어린이집 경계 10미터 → 20미터·30미터 또는 50미터 확대, 초중고 경계 30미터 금연구역 신설 법안* 지원

* 김민기(379, 어린이집·유치원 30미터), 노웅래(677, 어린이집·유치원·초중고 30미터), 강기윤(6010, 어린이집·유치원 50미터), 유기홍(7670, 어린이집·유치원·초중고 30미터), 최종윤(8420, 어린이집·유치원·초중고 금연구역, 아동·청소년 시설 흡연실 설치 금지), 천준호(11623, 어린이집·유치원·초중고 20미터)

담당부서	보건복지부 건강증진과	담 당 자	윤석범 사무관 배윤영 사무관 이희정 주무관 김민재 주무관	전화번호	044)202-2822 044)202-2824 044)202-2823 044)202-2825
				이 메 일	yoon1113@korea.kr yunyoung21@korea.kr zzepelen@korea.kr minjae1101@korea.kr

3-3-1
(계속)

청소년이 안전한 생활환경 조성
[청소년의 유해약물 노출 예방활동 강화 : 음주예방]

보건복지부

1. 사업개요

□ 사업 목적

○ 청소년보호법 제28조에 의해 술은 청소년유해약물로 판매 등이 금지되어 있으나 청소년의 처음음주연령은 평균 13.4세, 현재음주율은 10.7%이며 이중 49%는 위험음주자(청소년건강행태조사, 2020)

○ 청소년의 금주에 대한 인식 강화 및 청소년 음주율을 낮추기 위한 음주예방교육·홍보 실시

□ 사업 내용

○ 아동·청소년 대상 음주예방을 위한 교육 강화

2. 성과지표

사업목표	성과지표	'21년도		'22년도 목표치	측정산식 (방법)
		목표치	실적*		
청소년 음주예방 교육 및 음주인식 개선	청소년 음주예방교육 수혜자 수	10,000명	11,216명 (잠정)	12,000명	교육 수혜자 인원수

* '21년 추진실적 집계 중

3. 예산현황

(단위 : 백만원)

구 분		'21년도		'22년도 예산(B)	예산증감율 (B-A)/A	비 고
		예산(A)	집행			
총 계						
- 국 비	국민건강증진기금	223	223	223	전년동	

* '21년 예산 변경 사유 : 음주폐해예방관리사업 중 교육과 관련된 예산으로 변경 작성함

○ ’21년 예산 미집행(90% 미만 사업) 사유 : 해당없음

○ ’22년 예산 감소 사유 : 해당없음

4. 2021년도 추진실적

○ 청소년 음주예방 교육자료 개발·확산

- 초등 저·고학년 대상 음주예방 교육콘텐츠 개발(교육영상 2종, 교안용 PPT 2종)
  * 유튜브 교육영상 조회수 2만 3천뷰
- 청소년기 자녀를 둔 부모를 위한 정보 콘텐츠 제작(리플릿)
- 청소년 술·담배 대리구매 금지 홍보물 제작 및 배포(포스터, 스티커, 소형등신대)
  * 전국 편의점, 마트 등 약 15,630곳 배포

○ 청소년 음주예방교육 확산·강화

- 청소년 음주예방 전문인력(강사) 양성을 위한 교육과정 개발 및 시범운영
  * 1회, 총 79명 수료
- 중·고등학교, 청소년 유관기관 등을 대상으로 음주예방교육 실시
  * 청소년 대상 음주예방 교육 81회(11,216명)

5. 2022년도 추진계획

○ 사업대상 - 유아 및 청소년

○ 사업시행 주체 - 보건복지부 및 한국건강증진개발원

○ 주요내용

- 유아 대상 음주예방교육 프로그램 개발
  • 유아 음주예방 교육콘텐츠 제작 및 시범교육 운영
- 청소년 음주예방교육 확산체계 구축
  • 청소년 음주조장환경 노출 및 음주 경험조사 실시
  • 수능 이후 음주폐해예방 교육 등 청소년 음주예방교육 운영

담당부서	보건복지부 정신건강관리과	담 당 자	이지현 사무관	전화번호	044)202-2821
				이 메 일	muguek@korea.kr

3-3-2
(계속)

유해매체로부터 청소년 보호

여성가족부

1. 사업개요

□ 사업 목적

○ 불법·유해정보에 대한 점검 확대 및 불법유통사업자 단속 강화
- 채팅앱, 소셜미디어, 인터넷개인방송 등의 청소년유해성 상시 점검 강화
- 청소년유해매체물 점검 강화를 위한 청소년매체환경보호센터 내실화
- 온라인 불법유해정보 확산 방지를 위한 청소년유해매체 점검단 운영
- 청소년유해매체의 효과적 대응을 위한 부처(심의·단속기구)간 협력 강화

□ 사업 내용

○ 인터넷상 청소년유해정보 점검·단속 강화
- 청소년매체환경보호센터를 통한 청소년 보호법 위반행위 점검·단속
- 청소년유해매체 점검단을 통한 온라인 불법유해정보 청소년 대상 유통 차단

○ 청소년매체환경보호센터 운영 관리 내실화
- 청소년매체환경에 대한 전문기관으로서의 위상 강화
- 매체물 점검 직무능력 향상을 위한 직무교육 및 정서힐링활동 실시

○ 청소년유해매체의 효과적 대응을 위한 부처(심의·단속기구)간 협력 강화

2. 성과지표

사업목표	성과지표	'21년도		'22년도 목표치	측정산식 (방법)
		목표치	실적		
유해매체로부터 청소년보호	청소년유해매체물 제도 위반 시정 등 개선 이행률(%)	96.6	96.8	96.8	개선조치건수/청소년보호법 위반행위시정요청건수×100(%)

3. 예산현황

(단위 : 백만원)

구 분		'21년도		'22년도 예산(B)	예산증감율 (B-A)/A	비 고
		예산(A)	집행			
총 계		1,945	1,945	2,235	14,9%	
- 국 비	일반회계	1,945	1,945	2,235	14,9%	

○ '21년 예산 변경 사유 : 2021 추경 예산(+ 1312백만원) 추가반영(청소년유해매체 모니터링단)

4. 2021년도 추진실적

○ 청소년유해표시와 나이 및 본인 확인 의무 이행 점검 실시
- 청소년유해매체물로 고시된 웹사이트를 비롯해 모바일웹, 애플리케이션에 대한 청소년보호법 이행 점검(1,742건 점검)
- 청소년유해매체물의 청소년 대상 유통 차단을 위해 청소년유해표시와 나이 및 본인 확인 의무 미이행 업체에 대해 시정(145건)

○ 음반 및 음악파일에 대한 청소년유해성 심의
- 국내·외 6,741개 앨범 23,314개 곡을 점검, 2,706개 곡을 청소년유해매체물로 결정

○ 랜덤채팅앱으로부터 청소년 보호
- 청소년유해매체물 랜덤채팅앱 점검(536개) 및 법위반행위 시정조치 (시정 42건, 고발 18건)

○ 청소년유해매체물 심의기관 및 민간단체 협력 강화
- 청소년유해성 사이트(랜덤채팅 사이트, 청소년유해업소 홍보 등) 및 불법도박 사이트를 점검하여 방송통신심의위원회에 심의·차단 요청 (심의요청 5건, 차단요청 66건)
- 구글코리아와 협력하여 유튜브(YouTube)상의 청소년유해매체물 제공(음악파일) 및 홍보(성인용품 판매, 청소년유해업소 홍보 사이트) 영상물 청소년 대상 유통 제한(12,540건)

○ 온라인 불법유해정보 노출 차단
- 랜덤채팅앱 내 불법유해정보 유통행위자 이용해지 요청 및 신고 (방송통신심의위원회 심의요청 2,662건(이용해지 1,724건), 사업자 신고 21,851건)

- 국내외 소셜미디어(SNS) 내 불법유해정보 자율규제 요청(162,893건)
- 국내외 인터넷방송 내 불법유해정보 자율규제 요청(117,600건)

5. 2022년도 추진계획

○ 청소년유해매체물 랜덤채팅앱 점검 강화
- 랜덤채팅앱 전수조사 및 법위반행위 시정조치, 시정요구 미이행 사업자 형사고발

○ 인터넷개인방송 등 청소년유해영상물 점검 강화
- 유튜브 등 청소년유해영상물 점검 및 성인인증 조치(구글)

○ 인터넷상 청소년유해정보 점검·단속 강화
- 청소년유해매체물 본인확인제도 이행 점검(청소년 보호법 제13조 및 제16조)
- 인터넷상 청소년유해약물등 유통 및 청소년유해업소 홍보 여부 점검

○ 인터넷신문 광고에 대한 청소년유해성 심의 추진 및 점검 강화
- '21년 말 문화체육관광부 등록 기준 인터넷신문 청소년유해성광고 점검 실시
- 인터넷신문 청소년유해성광고의 청소년유해매체물 심의 추진(방송통신심의위원회)
- 인터넷신문 청소년유해성광고 점검 결과 관계부처 공유

○ 청소년유해매체 점검단(100명, 연중) 운영을 통한 온라인 불법유해정보 점검 강화

○ 점검 빅데이터 활용과 신속한 업무 수행을 위한 청소년유해정보 관리시스템 구축

○ 청소년매체환경보호센터의 효율적 위탁 관리
- 청소년매체환경보호센터 운영위탁 계약
- 안정된 점검을 위한 독립 사무공간 및 기자재 확보
- 직원 역량강화를 위한 직무교육 및 정서힐링을 위한 여가활동 실시(월 1회)

담당부서	여성가족부 청소년보호환경과	담 당 자	김태형 주무관	전화번호	02)2100-6293
				이 메 일	dct1793@korea.kr

3-3-2
(계속)

유해매체로부터 청소년 보호
(청소년 유해매체 대응역량 강화)

과학기술정보통신부

1. 사업개요

□ 사업 목적

○ 청소년 대상 스마트폰 과의존 예방교육, 참여형 인식제고 캠페인 등을 추진하여 자기조절 역량 강화 및 바르고 가치있는 스마트폰 사용 환경 조성

□ 사업 내용

○ (스마트폰 과의존 예방교육) 초·중·고등학생 학령별로 교육 내용과 수준을 세분화하여 레몬교실(기본), WOW 건강한 멘토링(심화) 운영

- (레몬교실) 스마트폰 과의존 이해와 예방 방법 등 집체형 기본 소양교육
- (WOW 건강한 멘토링) 소규모 그룹 형태의 토론식 심화 교육과정

○ (인식제고) 올바른 스마트폰 사용에 대한 사회적 확산을 위해 민·관 협력 네트워크 '스마트쉼 문화운동본부' 구성 및 청소년 참여형 스마트쉼 캠페인 추진

2. 성과지표(정책만족도 등의 정성적 성과지표 병용)

사업목표	성과지표	'21년도		'22년도 목표치	측정산식 (방법)
		목표치	실적		
스마트폰 과의존 예방교육을 통한 스마트폰 바른사용 역량강화	스마트폰 인터넷 과의존 예방교육(청소년)	6만명	45.4만명	6만명	예방교육 수혜자 집계

3. 예산현황

(단위 : 백만원)

구 분		'21년도		'22년도 예산(B)	예산증감율 (B-A)/A	비 고
		예산(A)	집행			
총 계		250	250	250	0	
- 국 비	일반회계	250	250	250	0	

4. 2021년도 추진실적

○ 청소년 대상 학령별 맞춤형 스마트폰 과의존 예방교육 및 참여형 캠페인 등을 운영하여 올바른 스마트폰 활용 역량 강화

- (예방교육) 초·중·고등학생 학령별로 교육 내용과 수준을 세분화하여 레몬교실 (기본, 42.7만명), WOW 건강한 멘토링(심화, 2.7만명) 운영
- (교육 콘텐츠 개발) 교육·심리·미디어 등 분야별 전문가를 중심으로 청소년의 참여와 흥미를 유발할 수 있는 요소를 가미한 예방교육 콘텐츠 총 7종 개발·보급

※ 청소년의 관심이 높은 SNS, 게임 등 바른 사용 방법을 중심으로 영상, 웹툰 형태의 교육 콘텐츠 개발

- (인식제고) 스마트폰 과의존에 대한 이해를 바탕으로 청소년이 스스로 과의존 정도를 진단한 후 바른 사용 실천 슬로건을 작성하는 참여형 캠페인 운영

※ 슬로건 우수작 : 스마트폰 거리두Go!, 가족과 함께하Go! / 스'몸'Be 탈출, 내'몸' Be_careful!

5. 2022년도 추진계획

○ 사업대상 : 청소년

○ 사업시행 주체 : 과기정통부(사업 총괄), 한국지능정보사회진흥원(사업관리 및 집행)

○ 주요내용

- (예방교육) AI, AR·VR 등 4차산업 핵심기술을 활용하여 청소년 대상 미래 유망직업 탐색, 코딩 블록 활용교육 등 스마트폰 과의존 예방교육 질적 제고 추진
- (의무예방교육 강화) 스마트폰 과의존 의무 예방교육 이수율 및 효과 제고를 위해 교육부, 복지부 등 유관 부처와 협력하여 초·중·고 현장 지원* 및 우수사례 발굴

* 스마트쉼센터 기반 지역 초·중·고 교육 프로그램 컨설팅, 교사용 강의안 및 활동지 등 보급

- (민관협력) 전국 18개 스마트쉼센터 기반, 스마트폰 과의존 대응 전문기관, 통신사 등 민간 기업과 협력하여 예방교육 프로그램 개발·시범 운영

※ (예시) 부산 스마트쉼센터, 부산정보산업진흥원, 부산정보문화센터와 협력하여 청소년 대상 ICT 관심분야 탐색 등 ICT 미래 잡(JOB) 교실 운영 등

담당부서	과학기술정보통신부 디지털포용정책팀	담 당 자	김종한 사무관	전화번호	044)202-6153
				이 메 일	jhk990202@msit.go.kr

3-3-2
(계속)

청소년 유해매체 대응역량 강화

교육부

1. 사업개요

□ 사업 목적

○ 게임·인터넷·스마트폰 과의존 및 사이버폭력 예방교육 강화를 통해 학생들의 사이버폭력 대응역량 함양 및 스마트기기의 건전한 사용 문화 조성

□ 사업 내용

○ 단위학교 여건, 특성 등을 고려하여 자율적인 사이버폭력 예방교육 실시

○ 학교폭력 유형별 예방 및 대처 방법 학습을 위한 체험형 교구 콘텐츠 개발 및 시범운영

○ 범부처 협업을 통한 학생 사이버폭력 예방 및 대응 지원

2. 성과지표(정책만족도 등의 정성적 성과지표 병용)

사업목표	성과지표	'21년도		'22년도 목표치	측정산식 (방법)
		목표치	실적		
사이버어울림 프로그램 개발('21)	프로그램 개발 (종)	4종	4종	-	자료개발 수량
사이버폭력 예방역량 제고	교구 개발 수 (종)	-	-	2종	자료개발 수량

※ 사이버어울림 프로그램 개발이 완료됨에 따라 사업 사업목표 및 성과지표 변경

3. 예산현황

(단위 : 백만원)

구 분	'21년도		'22년도 예산(B)	예산증감율 (B-A)/A	비 고
	예산(A)	집행			
총 계	720	720	370	△48	
- 기 타 (특별교부금)	720	720	370	△48	

4. 2021년도 추진실적

○ 학생 사이버폭력 예방 및 대응을 위한 관계기관 실무협의체 발족('21.5월) 및 대국민 사이버폭력 예방 인식 제고를 위한 캠페인* 추진

※ 부처장 릴레이 캠페인 '사이버폭력 OUT' 추진

- 사이버 언어폭력 예방을 위해 언론-기업 등에 관계기관장 공동서한문 발송('21.9월)

○ 교육과정과 연계한 사이버폭력 예방교육 내실화를 위한 교과연계 사이버어울림 프로그램 추가 개발·보급(중고용 한문 / 진로와직업 총 4종)

○ WEE클래스 전문상담교사 및 전문상담사 대상으로 사이버폭력 예방·대응 역량 강화를 위한 연수 지원(총 718명 / 실시간 온라인 연수)

5. 2022년도 추진계획

○ 사업대상 : 초·중·고등학교

○ 사업시행 주체 : 시도교육청

※ 주관교육청에서 전문기관(한국청소년정책연구원)에 위탁

○ 주요내용

- 메타버스 기반의 가상공간에서 사이버폭력 예방 역량을 함양할 수 있는 교구개발 및 시범운영(초·중등 각 1종)

※ 시범운영 및 효과성 평가('22) → 확산('23~)

- 사이버폭력 예방 및 대응 인식 제고를 위한 '사이버폭력 예방 교육주간' 운영(6월 3주)
- 「학생 사이버폭력 예방 및 대응 실무협의체」운영을 통해 전국민 대상 사이버폭력 예방 인식 제고 지속 추진

담당부서	교육부 학교생활문화과	담 당 자	한유화 연구관 김주숙 연구사	전화번호	044)203-6436 044)203-6897
				이 메 일	yuhwa1@korea.kr jskim23@korea.kr

3-3-2
(계속)

유해매체로부터 청소년 보호
(신문윤리심의 지원)

문화체육관광부

1. 사업개요

□ 사업 목적

○ 신문·인터넷신문 등의 기사 및 광고에 대한 업계의 자율심의 지원으로 독자 피해예방 및 뉴스신뢰도를 제고하고 뉴스품질 강화

○ 인터넷신문 기사 및 광고 자율심의, 고충처리 등의 사업을 통해 기사 및 광고 건전화

□ 사업 내용

○ (신문윤리위원회) 일간신문(온라인신문 포함)의 기사·광고 자율심의, 언론피해 상담

○ (인터넷신문위원회) 인터넷신문 기사·광고 자율심의, 고충처리 및 분쟁상담

2. 성과지표

사업목표	성과지표	'21년도		'22년도 목표치	측정산식 (방법)
		목표치	실적		
온라인 및 인터넷 신문의 광고 심의 준수율 제고	온라인신문 광고 심의 준수 매체수 비율	85%	85%	85%	심의기준 준수 매체수 / 자율심의 서약서 제출한 심의대상 매체수)×100%
	인터넷신문 광고 심의 준수 매체수 비율	88%	88%	88%	

※ 온라인신문(일간지·주간지 운영 닷컴사) 및 인터넷신문 광고 심의를 준수한 매체수 비율

○ '21년 온라인신문 광고심의 준수 매체수 비율 및 인터넷신문 광고심의 준수 매체수 비율은 전년대비 각각 약 2% 증가하여신문광고윤리강령 및 실천요강 개정 등 광고심의 개선 노력의 성과를 보였음

3. 예산현황

(단위 : 백만원)

구 분		'21년도		'22년도 예산(B)	예산증감율 (B-A)/A	비 고
		예산(A)	집행			
총 계		2,000	1,948	2,000	-	
- 국 비	기금 (언론진흥기금)	2,000	1,948	2,000	-	

4. 2021년도 추진실적

○ 주요내용

- 온라인신문 광고 자율심의
  - 심의 대상 매체 : 126사(전년 대비 4.5% 감소)
  - 모니터 심의 건수 : 온라인신문 광고 352건
  - 심의 결과

기각	취소	주의	경고	자사게재경고	합계
0	0	289	58	1	348

- 인터넷신문 광고 자율심의
  - 심의 대상 매체 : 861사(전년 대비 7.4% 증가)
  - 모니터 심의 건수 : 인터넷신문 광고 19,368건
  - 심의 결과

기각	권고	주의	경고	합계
0	10	1,342	18,016	19,368

- 신문윤리강령 및 실천요강 개정, 신문광고윤리강령 및 실천요강 개정

5. 2022년도 추진계획

○ 사업대상 : 일간신문(온라인신문 포함) 및 인터넷신문

○ 사업시행 주체 : 한국신문윤리위원회, 인터넷신문위원회

○ 주요내용

- 한국신문윤리위원회
  - (독립성 및 다양성 강화) 한국신문협회, 한국신문편집인협회, 한국기자협회, 한국신문윤리위원회가 참여하는 윤리위원회를 구성
  - (실효성 제고) 심의제재 이후 매체별 개선여부를 평가하고, 유사 위반사례를 줄이기 위해 윤리위원회 제재의 기준 강화
  - (접근성 및 투명성) 심의 결정에 대한 데이터 및 콘텐츠를 기반으로 통합검색 기능을 강화하여 홈페이지를 통해 매체별, 제재조항별로 검색할 수 있도록 개선
- 인터넷신문위원회
  - (실효성 제고) 모니터링 전문위원 직무교육 상설화, 심의결정에 따른 이행 여부를 확인하는 심의결과 추적제도 및 현장방문 심의클리닉 진행
  - (접근성 개선) 기사 및 광고 자율심의활동 결과 및 개별 고충처리 과정을 이용자가 쉽게 확인하고 참여 할 수 있도록 홈페이지 구조 및 디자인 개편
  - (윤리성 제고) 서약사 종사자를 위한 종합 윤리교육 허브 사이트 개발, 한국생명존중희망재단, 한국저작권보호원 등 유관기관과의 연계교육 강화

담당부서	문화체육관광부 미디어정책과	담 당 자	정승경 사무관	전화번호	044)203-3214
				이 메 일	sunbeams@korea.kr

3-3-2
(계속)

유해매체로부터 청소년 보호
(유해매체의 효과적 대응을 위한 부처간 협력 강화)

문화체육관광부

1. 사업개요

□ 사업 목적

○ 유관기관 간 지속적인 협력체제 운영을 통한 모니터링 확대 및 청소년 유해 콘텐츠 대응력 제고

○ 해외 등급분류 기관과 정보공유 및 협력 지속·강화를 통해 유해 콘텐츠로부터 청소년을 보호

□ 사업 내용

○ 관계부처 및 심의기구 간 정보 공유를 통해 통합 유해매체물 관리 대응체계 마련

○ 국제등급분류연합(IARC, International Age Rating Coalition) 시스템을 활용한 게임물 사후관리 강화

2. 성과지표

사업목표	성과지표	'21년도		'22년도 목표치	측정산식 (방법)
		목표치	실적		
국내 유관기관 협력강화 간담회 개최	간담회 개최 횟수	6회	9회	6회	분기별 간담회 횟수

3. 예산현황 : 비예산 사업

4. 2021년도 추진실적

□ 불법게임물 근절 및 이용자 보호를 위한 게임물관리위원회-유관기관(방송통신심의위원회, 수사기관(검찰 및 경찰), 여성가족부)·민간협력(게임이용자보호센터 등) 모니터링 체계 구축

○ 유관기관 등 협력 강화

- 게임이용자보호센터(2회), 경찰청 및 관할서 업무협의(4회)
- 누리캅스 불법게임물 관련 신고 교육 간담회(3회)

○ 합동조사 및 수사지원을 위한 경찰·지자체 협업

- 수사기관(검·경)과 사설서버, 불법 프로그램(핵·오토), 대리게임, 불법환전에 대한 합동수사 진행(수사의뢰 127건 / 수사협조 9건)
- 내용수정미신고, 등급분류 내용 변조, 사행행위 모사 게임물 준수사항 위반(게임법 시행령 별표2 제8호), 등급미필 조사 실시(행정처분의뢰 12건)

○ 유관기관 협력을 통한 불법게임물 조치

- 이첩건수(유관기관 → 게임위) : 27,362건
- 시정권고 건수(사설서버·핵·오토 등) : 11,096건

※ 누리캅스 신고건 '20년 18,690건 → '21년 26,672건

불법 게임물 이첩현황					
구분	총 이첩 건수*	조치내용			
		시정권고	시정요청	수사의뢰	자체종결
'20년	20,225	2,606	2,783	3	14.831
'21년	27,362	11,096	1,869	9	14,388

* 유관기관 및 민간모니터링을 통한 모든 이첩건수를 포함함
※ (시정권고) 정보통신서비스제공사업자(KT, LG, SK 등) 대상 실시
※ (시정요청) 포털 및 SNS 사업자(네이버, 다음, 구글 등)대상으로 실시

□ 국제등급분류연합(IARC) 상시 공조 체계 구축

○ IARC 이사국 회의 참석(총 3회, '21.1., '21.6., '21.10.)

○ 위원회-IARC 간 실무자 회의('21년 총 18회)

○ IARC 시스템 활용, 청소년 이용 부적절 게임물 사후관리 조치(총 1,489건)

※ 사후관리 조치 '20년 883건 → '21년 1,489건

5. 2022년도 추진계획

○ 사업대상 : 청소년을 포함한 게임물 이용자

○ 사업시행 주체 : 게임물관리위원회

○ 주요내용

- 불법게임물에 대한 유관기관(여성가족부, 방송통신심의위원회, 수사기관) 및 민간(누리캅스, 게임이용자보호센터 등)과의 협력체계 구축 및 공동모니터링 실시
  - 불법 게임물 모니터링에 의한 이첩 건 처리(상시)
  - 경찰청 사이버수사대 수사의뢰(월간)
  - 민간참여 형태의 불법게임물 시민 모니터링단 창설 및 시범운영
  - 누리캅스 대상 불법게임물 신고 교육 간담회 개최(연 2회)
  - 온라인게임물 사후관리 관련 경찰공무원 교육(연 3회)
- 국제등급분류연합(IARC)과 공조를 통한 청소년 이용 부적정 게임물 사후관리
  - IARC 이사회 참석(연 3회) 및 실무자 협의회 참석(월 1회)
  - IARC 시스템을 이용한 이용등급 부적정 게임물 사후관리 강화 (직권등급재분류, 등급조정 등)

담당부서	문화체육관광부 게임콘텐츠산업과	담 당 자	박청희 사무관	전화번호	044)203-2442
				이 메 일	tlcity@korea.kr

3-3-2
(계속)

유해매체로부터 청소년 보호
(건전 게임이용 문화 교육)

문화체육관광부

1. 사업개요

□ 사업 목적

○ 청소년, 학부모 등 가족이 함께 참여하는 게임문화 프로그램을 통해 건전한 게임 이용 체험 및 건전 게임문화 인식 제고

□ 사업 내용

○ 부모·자녀가 함께 참여하는 건전 게임문화 캠프를 통해 게임 체험 및 진로 탐색, 건전한 게임 이용 교육 실시

2. 성과지표*(정책만족도 등의 정성적 성과지표 병용)

사업목표	성과지표	'21년도		'22년도 목표치	측정산식 (방법)
		목표치	실적		
건전한 게임 이용문화 조성	건전게임문화 가족캠프 참여자 수(명)	800	851	1,000	참여자 수 집계

3. 예산현황

(단위 : 백만원)

구 분		'21년도		'22년도 예산(B)	예산증감율 (B-A)/A	비 고
		예산(A)	집행			
총 계		350	350	480	-	
- 국 비	일반회계	350	350	480	-	

○ '21년 예산 미집행(90% 미만 사업) 사유

- '해당없음'

○ ’22년 예산 감소 사유

- ‘해당없음’

4. 2021년도 추진실적

○ 주요내용

- 청소년과 학부모가 함께 참여하는 게임문화 가족캠프 운영을 통해 게임체험 및 경험 공유, 학생들의 진로탐색 지원, 학부모의 게임에 대한 인식 개선
- 코로나19로 일부 비대면 또는 전면 비대면으로 진행방식 다양화

* ’21년 기준 총 4회(숙박형) 개최, 851명 참여

5. 2022년도 추진계획

○ 사업대상 : 초·중학생 및 학부모(가족 단위)

○ 사업시행 주체 : 문화체육관광부(한국콘텐츠진흥원 / 게임문화재단)

○ 주요내용

- 게임을 활용한 가족 소통 프로그램, 게임리터러시 교육, 게임진로 탐색, 이스포츠 체험 등 프로그램 구성 및 운영
- 숙박형 프로그램 총 5회로 회차 확대 예정, 지역소외계층 참여기회 확대 지속

담당부서	문화체육관광부 게임콘텐츠산업과	담 당 자	조원정 사무관	전화번호	044)203-2448
				이 메 일	wonjeong0202@korea.kr

3-3-2
(계속)

유해매체로부터 청소년 보호
(청소년 영상물 바로보기 교육)

문화체육관광부

1. 사업개요

□ 사업 목적

○ 영상물 등급분류 제도에 대한 이해와 인식 확대 및 청소년 보호를 위한 등급분류 제도의 역할과 기능 전달

○ 등급분류제도 및 올바른 영상물 시청 등 관련 교육을 통해 청소년의 주체적인 영상물 선택에 기여

□ 사업 내용

○ 등급분류 제도의 올바른 이해를 통해 연령에 맞는 영상물 이용 등 청소년들의 주체적인 영상물 이용을 위한 교육·홍보의 일환으로 〈청소년 영상물 바로보기 프로그램〉 운영

○ 청소년(초등학교, 중학교, 고등학교) 및 학부모를 교육대상으로, 등급분류 관련 체험프로그램을 포함한 맞춤형 교육 실시

2. 성과지표

사업목표	성과지표	'21년도		'22년도 목표치	측정산식 (방법)
		목표치	실적		
청소년 영상물 바로보기 프로그램 운영	프로그램 참여자 수	20,000	26,127	22,000	예산, 수요예측, 수용가능인원 등을 고려 '22년 목표치 설정
	프로그램 만족도	90%	86%	90%	교육 후 설문조사를 통해 응답자 중 매우만족+만족 비율 합산 (미응답 제외)

○ 코로나19 상황 장기화 등을 고려하여 비대면 교육을 적극 활용 예정으로, 참여자 수 목표치 적극적 설정

3. 예산현황

(단위 : 백만원)

구 분	'21년도		'22년도 예산(B)	예산증감율 (B-A)/A	비 고
	예산(A)	집행			
총 계	67	65	79	17.9	
- 기 타 (영상물등급위원회 자체수입)	67	65	79	17.9	

○ '21년 예산 미집행(90% 미만 사업) 사유 : 해당사항 없음

○ '22년 예산 감소 사유 : 해당사항 없음

4. 2021년도 추진실적

○ 주요내용

- 기 간 : 2021년 4월 ~ 2021년 12월
- 대 상 : 초등학생, 중학생, 고등학생, 학부모
- 사 업 비 : 67백만원(집행 : 65백만원)
- 사업내용
  - 등급분류제도에 대한 기본적인 설명에 더하여 학생들의 자발적 참여를 유도할 수 있는 흥미로운 체험프로그램 중심의 강의 운영
  - 주체적으로 본인에게 맞는 영상물을 선택할 수 있는 방법을 제시하여 청소년들이 올바른 영상물 관람 문화에 대해 이해하고 영상물에 대한 개인의 경험을 나눌 수 있는 시간 제공
- 주요실적 : 240개교, 26,127명 참여 (초등학생 14,546명/중학생 9,122명/고등학생 2,342명/학부모 117명)
  - 신규 지역(충북·세종) 운영을 통한 수혜범위 확대, 코로나19 확산에 대응하여 비대면 강의 적극 활용, 참여형 교육 콘텐츠를 활용하여 교육 효과 제고

5. 2022년도 추진계획

○ 사업대상 : 전국 각 지역별 초·중·고등학교 재학생(영상물의 잠재적 제작·소비 주체인 아동 및 청소년) 및 학생을 자녀로 둔 학부모

○ 사업시행 주체 : 영상물등급위원회

영상물등급위원회 연구조사센터	→	미디어교육 전문 강사	→	영상물 바로보기 프로그램 운영
사업계획(안) 구성 및 강사 교육		교육일정 및 강의 준비 등		교육 실시, 실적보고 등

○ 주요내용

- 참여도를 높이기 위한 체험프로그램 포함, 연령별·대상별 맞춤형 교육 제공
  - 일상 속의 영상물 이용 경험 공유 및 다양한 영상물 소개
  - 영상물 등급분류 제도와 영상물등급위원회 소개
  - 모의 등급분류 체험, 참여형 교육활동 진행

담당부서	문화체육관광부 영상콘텐츠산업과	담 당 자	이하영 사무관	전화번호	044)203-2436
				이 메 일	kiki0528@korea.kr

3-3-2
(계속)

유해매체로부터 청소년 보호

방송통신위원회

1. 사업개요

□ 사업 목적

○ 인터넷상의 불법·유해정보 모니터링을 통해 음란·성매매 정보 및 음란사이트를 차단하여 무차별적으로 노출되는 유해정보로부터 아동·청소년을 보호하고 건전한 인터넷 이용환경을 조성

○ 창작콘텐츠 공모전, 아인세 주간 등 청소년이 참여하고 확산하는 아름다운 인터넷 세상 홍보·캠페인 추진을 통해 건전한 디지털 이용문화 확산

□ 사업 내용

○ 청소년보호책임자제도 운영

- 정보통신망법 시행령 제25조를 충족하는 정보통신서비스제공자에 청소년보호책임자를 지정하도록 하고, 정보통신망의 청소년 유해정보 차단·관리 및 청소년유해정보로부터의 청소년 보호계획 수립여부 등 청소년보호 업무 이행점검

○ 불법·유해 정보에 대한 모니터링 및 심의 강화(방심위)

○ 아름다운 인터넷 세상 주간 캠페인, 인터넷윤리 창작콘텐츠 공모전 등 참여형 캠페인 개최 및 청소년이 자주 접하는 매체를 통해 온·오프라인 홍보 추진

2. 성과지표

사업목표	성과지표	'21년도		'22년도 목표치	측정산식 (방법)
		목표치	실적		
청소년보호책임자 운영실태 점검	점검여부	점검	점검 (30개 사업자)	점검	점검여부
아름다운 인터넷 세상 캠페인 추진	추진 여부	추진	추진	추진	추진 여부

3. 예산현황

(단위 : 백만원)

구 분		'21년도		'22년도 예산(B)	예산증감율 (B-A)/A	비 고
		예산(A)	집행			
총 계		456	456	520	14.0	
- 국 비	기금 (방송통신발전기금)	456	456	520	14.0	

4. 2021년도 추진실적

〈청소년보호책임자 제도 운영〉

○ 주요내용

- 정보통신망법 시행령 제25조 해당 사업자조사('21.3~4월)
- '21년도 청소년보호책임자 지정의무 대상사업자 선정('21.4월)

※ PC 웹사이트 대표도메인 접속자수뿐만 아니라 앱접속자수 조사 추가하여 총 133개 사업자, 186개 사이트 선정

- '21년도 청소년보호책임자 지정의무 사업자 대상 설명회 개최(21.7월)

※ 청소년보호 제도 및 기술적·관리적 조치사항 안내 등

- '21년도 청소년보호책임자 대상사업자 운영실태 서면점검('21.9월)
- '21년도 청소년보호책임자 대상사업자 운영실태 점검('21.11월)

※ 점검대상 : 중요사업자 및 신규 사업자등 30개 사업자(현장점검·온라인 비대면 점검 병행 추진)

〈불법유해 정보 모니터링 및 심의〉(방심위)

○ 성매매·음란정보 등 불법·유해정보에 대한 모니터링 및 심의

- 불법·유해정보 153,085건 심의하여 142,807건 시정요구*, 60건 청소년유해매체물 결정

* 시정요구 : 사이트 접속차단, 게시물 삭제 등

〈건전하고 안전한 인터넷 이용문화 확산〉

○ 인터넷윤리 창작콘텐츠 공모전(4.5~9.30), 아인세 창작음악제(7.5~9.10), 아름다운 인터넷 세상 주간 캠페인(12.7~13) 개최

- 청소년이 직접 참여하고 확산하는 캠페인 활동을 통해 올바른 디지털 이용문화에 대한 공감대 형성 및 실천 의지 제고

5. 2022년도 추진계획

〈청소년보호책임자 제도 운영〉

○ 사업대상 : 정보통신망법 제25조에 해당하는 정보통신서비스제공자

○ 주요내용
- 정보통신망법 시행령 제25조 해당 사업자조사
- '22년도 청소년보호책임자 지정의무 대상사업자 선정
- '22년도 청소년보호책임자 대상사업자 운영실태 서면 및 현장점검
- '22년도 청소년 유해정보 차단수단(이통사 의무제공) 실태 점검

〈아동·청소년 유해매체 접근차단을 위한 체계적 감시·관리 강화〉(방심위)

○ 사업대상 : 정보통신서비스 제공자

○ 추진일정 : 방송통신심의위원회를 통한 국내외 불법·유해사이트 지속적 삭제 및 차단(연중)

○ 사업시행 주체 : 방송통신심의위원회

○ 주요내용 : 정보통신망상 유통되는 불법·유해정보에 대한 모니터링 및 심의 강화

〈유해매체 차단 프로그램 보급 확대〉(방심위)

○ 사업대상 : 청소년

○ 사업시행 주체 : 방송통신심의위원회

○ 주요내용 : PC용 유해정보 차단 SW 무료 보급 확대

〈건전하고 안전한 인터넷 이용문화 확산〉

○ 사업대상 : 초·중·고등학생, 성인 등 전 국민

○ 사업시행 주체 : 방송통신위원회(한국지능정보사회진흥원)

○ 주요내용
- 인터넷윤리 창작콘텐츠 공모전 개최(4월~9월)
- 아름다운 인터넷 세상 주간 캠페인(12월)

담당부서	방송통신위원회 인터넷이용자정책과, 인터넷윤리팀	담 당 자	허성회 사무관	전화번호	02)2110-1549
				이 메 일	hursh@korea.kr
			이병수 주무관	전화번호	02)2110-1522
				이 메 일	rmang2020@korea.kr
			김기호 사무관	전화번호	02)2110-1564
				이 메 일	hotblue@korea.kr

3-3-3
(계속)

청소년의 미디어 과의존 예방 및 치유 지원 강화 (건강한 미디어 이용문화 조성)

여성가족부

1. 사업개요

□ 사업 목적

○ 올바른 미디어 사용습관 지도를 위한 부모·지도자 대상 교육 및 과의존 대응 상담전문 인력 양성

□ 사업 내용

○ 인터넷·스마트폰 과의존 상담전문인력 양성
- 인터넷·스마트폰 과의존 청소년을 전문적으로 상담할 수 있는 인력을 양성하기 위해 청소년상담복지센터·쉼터 등 청소년 관련단체 종사자 대상 교육 실시
- 인터넷·스마트폰 과의존 이해, 상담기법 교육 및 상담실습·훈련 실시

○ 미디어 이용습관 형성 지원을 위한 부모교육 실시
- 자녀의 올바른 미디어 사용습관 지도를 위하여 미디어 과의존에 대한 이해, 자녀 스스로 인터넷·스마트폰을 조절하도록 지도할 수 있는 자녀양육 원리 및 구체적 양육기술 제공
- 미디어 과의존의 저연령화를 고려한 초등학생 저학년 대상 부모교육 신규 운영

2. 성과지표

사업목표	성과지표	'21년도		'22년도 목표치	측정산식 (방법)
		목표치	실적		
청소년의 미디어 과의존 예방 및 치유 지원 강화	인터넷·스마트폰 과의존 청소년 부모교육	7,000명	7,055명	7,000명	인터넷·스마트폰 과의존 부모교육 대상자수

3. 예산현황

(단위 : 백만원)

구 분		'21년도		'22년도 예산(B)	예산증감율 (B-A)/A	비 고
		예산(A)	집행			
총 계		1,961	1,946	2,187	11.5	226
-국 비	기금(청소년육성기금)	1,961	1,946	2,187	11.5	226

○ '21년 예산 미집행 : 해당없음

4. 2021년도 추진실적

○ 청소년 인터넷·스마트폰 과의존 상담 전문인력 양성교육 : 1,437명

○ 청소년 인터넷·스마트폰 과의존 예방을 위한 부모교육 : 7,055명

5. 2022년도 추진계획

○ 사업대상 : 전국 청소년상담복지센터 사업담당자 및 과의존 위험군 청소년 보호자

○ 사업시행 주체 : 한국청소년상담복지개발원

○ 주요내용

- 청소년 미디어 과의존의 이해, 청소년의 주요 소비 콘텐츠 흐름, 과의존 상담 기법 등 교육 실시(초급, 중급, 고급 과정 운영)
- 청소년 인터넷·스마트폰 과의존에 대한 이해 및 미디어 사용 지도, 자기 결정성을 높이는 양육원리 등 교육

담당부서	여성가족부 청소년보호환경과	담 당 자	남소연 서기관 윤지윤 주무관	전화번호	02)2100-6308 02)2100-6296
				이 메 일	polaris21@korea.kr jwjy21@korea.kr

3-3-3
(계속)

청소년의 미디어 과의존 예방 및 치유 지원 강화
(미디어 과의존 청소년 체계적 발굴 및 효과적 치유지원)

여성가족부

1. 사업개요

□ 사업 목적

○ 청소년 인터넷(게임), 스마트폰 과의존 예방·해소를 위한 선제적 대응 강화
- 과의존 청소년의 체계적 발굴 및 위험단계별 상담·치료 등 맞춤형 종합 치유서비스 지원

□ 사업 내용

○ 인터넷·스마트폰 과의존 청소년 체계적 발굴 및 상담·치료 지원
- 학령전환기 청소년(초4·중1·고1) 인터넷·스마트폰 이용습관 진단조사 실시 및 과의존 수준별 상담·치료연계 등 맞춤형 종합적 서비스 지원
- 과의존 고위험 청소년을 위한 기숙형 치유프로그램 운영(인터넷치유캠프, 가족치유캠프)
- 과의존 청소년의 상시 치유서비스 제공을 위한 '국립청소년인터넷드림마을(상설 인터넷 치유학교)' 설립·운영

2. 성과지표

사업목표	성과지표	'21년도		'22년도 목표치	측정산식 (방법)
		목표치	실적		
청소년의 미디어 과의존 예방 및 치유 지원 강화	인터넷, 스마트폰 과의존 위험군 청소년 치유서비스 지원율(%)	21.9%	21.9%	22.0%	인터넷·스마트폰 과의존 상담 및 치료서비스 지원 청소년 인원수 / 인터넷·스마트폰 과의존 진단 실시결과 위험군 청소년 인원수
인터넷치유캠프 참여청소년 과의존 개선율(%)	인터넷치유캠프 참여청소년 과의존 개선율(%)	73.0%	73.0%	73.1%	인터넷 과의존 개선율 (본인 및 관찰자 대상 설문 실시)

3. 예산현황

(단위 : 백만원)

구 분		'21년도		'22년도 예산(B)	예산증감율 (B-A)/A	비 고
		예산(A)	집행			
총 계		4,574	4,574	4,842	5.9	268
- 국 비	일반회계	2,613	2,613	2,655	1.6	42
	기금(청소년육성기금)	1,961	1,961	2,187	11.5	226

○ '21년 예산 미집행 : 해당없음

○ '22년 예산 감소 사유 : 해당없음

4. 2021년도 추진실적

○ 청소년 인터넷·스마트폰 이용습관 진단조사 실시(초4, 중1, 고1, 129만여 명 대상)

* (주요결과) 초4, 중1, 고1 청소년 인터넷·스마트폰 과의존 위험군 228,891명, 위험사용자군 30,452명, 주의사용자군 282,319명, 중복위험군 83,880명

○ 위험군 청소년 대상 기숙형 치유프로그램 운영

- 코로나19 대응을 위한 철저한 방역조치와 대응지침 마련
- 인터넷치유캠프(중·고생 대상) 10회, 160명/가족치유캠프(초등생 대상) 15회, 210가족

* 인터넷치유캠프 참가 청소년의 중독 개선율 : 73.0%

○ 상설 인터넷 과의존 치유기관 '국립청소년인터넷드림마을' 운영('14년 8월~ 계속)

- 총 15기 프로그램 운영, 과의존 위험군 청소년 323명 수료(연인원 3,809명)

○ 청소년 인터넷·스마트폰 과의존 예방을 위한 부모교육 : 7,055명

5. 2022년도 추진계획

○ 과의존 단계별, 대상 특성별 맞춤형 상담·치유서비스 지원

- (과의존 청소년 진단·발굴) 학령전환기 청소년(초4·중1·고1) 대상 인터넷·스마트폰 이용습관 진단조사 실시
- (상담·치유서비스 지원) 인터넷·스마트폰 과의존 문제만 보유한 청소년에 대하여 과의존 정도 고려, 온·오프라인 병행 개인 및 집단상담 실시

- (병원연계 및 치료지원)
  - ▸ 고위험군 청소년 대상 공존질환검사 및 해석상담 실시
  - ▸ 공존질환검사 결과, 공존질환 보유 청소년 대상 청소년상담복지센터 상담심리치료 및 병원연계 치료 지원, 종합심리검사지원 및 심리치료 실시

① 위험사용자군 : 청소년상담복지센터에서 직접 개인상담 지원
② 주의사용자군 : 학교별로 찾아가는 집단상담 지원
③ 공존질환보유군 : 치료협력병원 연계 및 치료비 지원
* 치료비 지원 : 일반계층 최대 40만원, 취약계층 최대 60만원

- (기숙형 치유프로그램 운영)
  - ▸ 인터넷치유캠프 : 중·고생 대상 11박12일 과정의 치유캠프(10회, 240명)
  - ▸ 가족치유캠프 : 초등생 및 보호자 대상 2박3일 과정의 치유캠프(15회, 345가족)
- (국립청소년인터넷드림마을 운영) 인터넷·스마트폰 과의존 위험 정도에 따라 1~4주 과정 총 22회 운영

〈사업 추진체계〉

담당부서	여성가족부 청소년보호환경과	담 당 자	남소연 서기관 윤지윤 주무관	전화번호	02)2100-6308 02)2100-6296
				이 메 일	polaris21@korea.kr jwjy21@korea.kr

3-3-3
(계속)

청소년의 미디어 과의존 예방 및 치유 지원 강화
(효과적 상담·치유서비스 제공을 위한 인프라 확충)

여성가족부

1. 사업개요

□ 사업 목적

○ 청소년 인터넷·스마트폰 과의존 전담상담사 배치를 통한 청소년 인터넷·스마트폰 이용 습관 진단조사 및 인터넷·스마트폰 예방·해소사업을 지원

○ 인터넷 위험군 청소년에 대한 상담·치료 서비스 지원을 통해 문제해결 도움 및 위기요인 개선

□ 사업 내용

○ 인터넷·스마트폰 과의존 청소년에 대한 전문적, 맞춤형 상담 및 치유서비스 지원
- 청소년 인터넷·스마트폰 과의존 전담상담사 전국 배치(17개 시·도, 시·군·구 54명)를 통해 상담 대기시간 단축, 과의존 치유서비스 적기 제공

○ 인터넷·스마트폰 과의존 전담상담사 배치사업 운영방식 개선(지방비 매칭 및 생활권역 확대 배치)을 통해
- 지역사회 청소년의 치유 접근성 제고 등 효과적 지원 체계 마련
- 지자체의 관심(참여) 제고 및 유사사업 간 서비스 연계 활성화 도모

2. 성과지표 : 해당없음

3. 예산현황

(단위 : 백만원)

구 분		'21년도		'21년도 예산(B)	예산증감율 (B-A)/A	비 고
		예산(A)	집행			
총 계		1,894	1,894	1,922	1.5	
- 국 비	일반회계	947	947	961	1.5	
- 기 타 (지방비)		947	947	961	1.5	

○ ’21년 예산 미집행(90% 미만 사업) 사유 : 해당없음

○ ’22년 예산 감소 사유 : 해당없음

4. 2021년도 추진실적

○ 전국 시·도 청소년상담복지센터에 청소년 인터넷·스마트폰 과의존 전담상담사 배치
- 17개 시·도 청소년상담복지센터에 총 34명 배치 및 사업 운영 지원

○ 전문상담 서비스의 적기 제공을 위해 시·군·구에 전담상담사 배치·운영
- 시·군·구 청소년상담복지센터 총 20명 배치 및 사업 운영 지원

5. 2022년도 추진계획

○ 청소년 인터넷·스마트폰 이용습관 진단조사 및 위험군 청소년 치유서비스 지원을 통해 인터넷·스마트폰 과다사용 문제로 위험상태에 있거나 주의가 필요한 위험군 청소년 발굴

○ 인터넷·스마트폰 과의존 위험군에 대한 상담 지원, 부모교육, 전문상담 서비스 및 병원 치료 연계 서비스 확대

○ 시·도별로 상담 및 치료연계, 사후관리 등 대응 단계별 사업수행 및 지역 내 유관기관과의 긴밀한 협력체계 확대

○ 청소년 인터넷·스마트폰중독 치유서비스의 안정적 지원을 위한 전담상담사 처우 개선

○ 시·군·구 청소년상담복지센터에 전담상담사 추가배치 지원

담당부서	여성가족부 청소년보호환경과	담 당 자	김민지 주무관	전화번호	02)2100-6297
				이 메 일	kmg0919@korea.kr

3-3-3
(계속)

청소년의 미디어 과의존 예방 및 치유 지원 강화

과학기술정보통신부

1. 사업개요

□ 사업 목적

○ 학부모 대상 스마트폰 과의존 예방 교육을 제공하여 자녀 스마트폰 사용 지도 및 소통 역량 강화를 통해 청소년 스마트폰 과의존 예방·해소 기반 조성

○ 청소년 맞춤형 스마트폰 과의존 해소 상담을 제공하여 과의존 회복, 일상 복귀 지원

□ 사업 내용

○ (스마트폰 과의존 예방교육) 스마트쉼센터를 기반으로 학부모 대상 교육 프로그램을 운영하고 자녀의 과의존 정도가 심한 경우 상담 프로그램 연계·지원

○ (스마트폰 과의존 상담) 스마트폰 과의존 진단 후 위험군을 대상으로 스마트쉼센터 내방, 전화, 온라인, 가정방문 등 맞춤형 상담 서비스 제공

2. 성과지표(정책만족도 등의 정성적 성과지표 병용)

사업목표	성과지표	'21년도		'22년도 목표치	측정산식 (방법)
		목표치	실적		
교육·상담을 통한 스마트폰 과의존 해소	스마트폰 과의존 예방교육 (성인·학부모)	2.5만명	97,508명	2.5만명	예방교육 수혜자 집계
	가정방문상담 수혜자 수	1,500명	1,695명	1,500명	가정방문상담 수혜자 집계

3. 예산현황

(단위 : 백만원)

구 분		'21년도		'22년도 예산(B)	예산증감율 (B-A)/A	비 고
		예산(A)	집행			
총 계		510	510	510	0	
- 국 비	일반회계	510	510	510	0	

4. 2021년도 추진실적

○ 학부모 대상 자녀의 스마트폰 사용 지도 및 소통 방법 교육, 과의존 위험군 대상 상담 제공을 통해 과의존 해소 기반 조성

- (예방교육) 자녀의 스마트폰 과의존 해소를 위한 학부모 대상 예방교육 운영(97,508명)

※ 가정 내 가이드라인, 실천노트 개발·보급

- (멘토링) 학계, 의료계 전문가가 자녀의 스마트폰, 게임 사용 문제 원인과 가정 내 자녀와의 갈등 대응을 위한 실시간 멘토링 제공(3,208회 시청)
- (과의존 상담) 스마트폰 과의존 진단 후 위험군을 대상으로 스마트쉼센터 내방, 전화(1599-0075), 가정방문 등 대상별 맞춤형 상담 서비스 제공

※ 스마트폰·인터넷 과의존 상담 이후 증상 완화율 조사결과 82.7%가 증상 개선

- (민관협력) 스마트쉼센터-굿네이버스 좋은마음센터 간 아동, 청소년 상담 전문기관과 협력하여 심리치료 연계 및 협력기반 마련

5. 2022년도 추진계획

○ 사업대상 : (예방교육) 학부모·성인 / (전문상담) 과의존 위험군 청소년·보호자

○ 사업시행 주체 : 과기정통부(사업 총괄),. 한국지능정보사회진흥원(사업관리 및 집행)

○ 주요내용

- (과의존 상담) 잠재적 과의존 위험군 청소년을 선제적으로 발굴하여 ICT를 활용한 진로 설계 및 청소년 집단상담, 가족 상담프로그램 운영 추진
- (지역 특화 치유프로그램) 스마트쉼센터, 지자체, 민간기업 및 유관기관이 협력하여 지역별 스마트폰 과의존 치유를 위한 특성화 프로그램 개발·운영

※ (충북) 스마트폰 과의존 해소 숲속 테라피, (제주) 과의존 힐링 승마 프로그램

담당부서	과학기술정보통신부 디지털포용정책팀	담 당 자	김종한 사무관	전화번호	044)202-6153
				이 메 일	hk990202@msit.go.kr

3-3-3
(계속)

청소년의 미디어 과의존 예방 및 치유 지원 강화 (학부모 NIE교실 지원)

문화체육관광부

1. 사업개요

□ 사업 목적

○ 미디어교육 및 미디어리터러시 중요성에 대한 학부모의 인식 확대 및 가정 내 미디어 교육 활성화 유도

□ 사업 내용

○ 학부모 대상 평생교실 미디어교육 강사 파견 지원(1處당 최대 16시간) 및 시설·단체 미디어교육 지원(1處당 최대 1,500만원 지원)

○ 대학·지역사회 연계 미디어리터러시 프로그램을 통한 학부모교육 지원

○ 학부모용 수업지도안 개발 및 상시 제공

2. 성과지표

사업목표	성과지표	'21년도		'22년도 목표치	측정산식 (방법)
		목표치	실적		
학부모 NIE 교실 지원	학부모용 수업지도안 다운로드 수	30,000	39,404	41,000	포미사이트 집계

○ '21년 성과지표 미달성시 사유 기재(해당없음)

3. 예산현황

(단위 : 백만원)

구 분		'21년도		'22년도 예산(B)	예산증감율 (B-A)/A	비 고
		예산(A)	집행			
총 계		479	263	322	△32.8%	
- 국 비	기금(언론진흥기금)	479	263	322	△32.8%	

○ ’21년 예산 미집행(90% 미만 사업) 사유(해당없을 시 ‘해당없음’으로 표기)

- 해당없음 (당초 편성예산 479백만원 중 211백만원 미디어교육 운영학교 강의료로 전용 집행해 전용 후 예산은 268백만원으로 집행률 98.1%)

○ ’22년 예산 감소 사유(해당없을 시 ‘해당없음’으로 표기)

※ 예산 감소 사유를 구체적으로 명시할 것

- 2022 개정 교육과정에 선제적 대응을 위해 사회미디어교육 강의료 일부 감액해 학교 미디어교육 강의료로 증액

4. 2021년도 추진실적

○ 학부모 대상 미디어교육 실시 및 수업지도안 보급

- 미디어교육 평생교실 지원
  - 서울특별시교육청양천도서관 등 미디어교육 평생교실 118개처 2,102시간, 1,778명 강의 지원
  - 교육내용 : 뉴스활용 및 뉴스제작교육 / 사진, 광고를 활용한 미디어교육 / 뉴스 리터러시 교육 / 미디어교육과 연계된 논술, 독서교육, 자기주도학습
  - 가정 내 미디어교육 지도법 등
- 대학·지역사회 연계 미디어리터러시 프로그램 운영
  - 〈뉴스와 1인 미디어 따라잡기 : 초등학교 학부모 대상 미디어리터러시 고양 교육 프로그램〉 지원 (서강대 미디어교육 연구센터, 16차시 교육 지원)
- 수업지도안 개발 및 보급
  - 초·중등 교원·미디어강사 수업지도안 개발 튜터 선발(6명) 및 학부모용 미디어교육 수업지도안/활동지 개발·보급(45건)

5. 2022년도 추진계획

○ 사업대상

- 공공도서관, 사회복지관, 지역아동센터, 지역교육청, 시민단체 등 다양한 연령대의 시민 및 정보소외계층 대상 미디어교육을 지원하려는 기관
- 지역사회 연계 미디어리터러시 교육프로그램 실시 대학
- 수업지도안 개발 교사·강사

○ 사업시행 주체 : 한국언론진흥재단

○ 주요내용

- 교육 수요기관에 미디어교육 강사를 파견하여 학부모교육 실시
- 대학·지역사회 연계 미디어리터러시 프로그램 지원을 통한 학부모 대상 미디어리터러시 교육 실시
- 수업지도안 개발 튜터 활동지원을 통한 학부모용 수업지도안 개발, 보급
- 추진 일정
  - (1/4분기) 교육 지원 기관·대상 공모 및 강사 배정, 기관별 교육 지원 준비, 대학 공모 및 미디어교육 수업지도안 튜터 공모 선발
  - (2~4/4분기) 학부모 대상 평생교실 수업 및 대학지역사회 연계 프로그램 운영, 수업 지원 신문 및 교재 배포, 수업지도안 개발활동 지원 등
- 기대효과
  - 학부모의 미디어 리터러시 제고, 가정의 미디어 리터러시 교육 활성화
  - 사회 미디어교육기관 등 평생교실 수업 지원을 통한 학교 안과 밖의 유기적인 미디어 교육 지원체계 운영

담당부서	문화체육관광부 미디어정책과	담 당 자	이지현 사무관	전화번호	044)203-3216
				이 메 일	first20612@korea.kr

3-3-3
(계속)

청소년의 미디어 과의존 예방 및 치유 지원 (게임 과몰입 예방 강화)

문화체육관광부

1. 사업개요

□ 사업 목적

○ 게임산업법 제12조의3에 따른 청소년 대상 게임과몰입 예방 사업 및 제도 운영을 통한 건전한 게임이용문화 조성

□ 사업 내용

○ (제도) 게임시간선택제를 통해 게임이용을 스스로 관리할 수 있는 환경 조성

○ (예방) 게임 리터러시 교육을 통해 건강한 게임 이용 증진

○ (진단) 현상 진단을 위한 게임과몰입 종합 실태조사, 게임이용자 패널(코호트) 조사

○ (상담·치유) 게임과몰입힐링센터 프로그램 운영을 통해 전문 임상사례를 바탕으로 한 예방·진단·상담·치유 지원

2. 성과지표

사업목표	성과지표	'21년도		'22년도 목표치	측정산식 (방법)
		목표치	실적		
청소년 게임과몰입 예방	게임리터러시 교육 참가인원	24,000	28,629	44,000	게임리터러시 교육 참가 최종인원 집계
	게임과몰입 실태조사 횟수	1회	1회	1회	실태조사 횟수

3. 예산현황

(단위 : 백만원)

구 분		'21년도		'22년도 예산(B)	예산증감율 (B-A)/A	비 고
		예산(A)	집행			
총 계		2,775	2,775	3,915	41.1	
- 국 비	일반회계	2,775	2,775	3,915	41.1	

○ '21년 예산 미집행(90% 미만 사업) 사유

- '해당없음'

○ '22년 예산 감소 사유

- '해당없음'

4. 2021년도 추진실적

○ (게임이해하기 교육) 게임 이해 및 이용 교육, 자기 조절적 게임이용, 게임이용 지도법 등 대상별 맞춤형 교육을 통해 건강한 게임이용문화 조성 및 학교 내 게임지도·활용 역량 강화('21년 28,629명* 교육)

* 청소년 12,196명, 보호자 5,923명, 유아 4,084명, 교사 6,426명

○ (게임이용자 패널조사) 1차 패널연구가 종료('14~'18년)됨에 따라, 게임이용자 신규 패널 2차년도 연구 수행('21년 2차년도 패널 유지율 95.6%)

* 조사대상 : 초등학생, 중·고등학생, 학부모, 일반인
조사방법 : 학교를 통한 구축방식에서 코로나19로 인해 가정방문 구축

○ (게임이용자 임상의학 코호트 연구) 청소년(중·고등학생) 게임이용자 94명 fMRI 촬영을 통해 임상의학적 결과 도출

* 조사대상 : 청소년(중·고등학생) 게임이용자 / 조사방법 : fMRI촬영, 신경인지 설문조사

○ (게임과몰입 실태조사) 게임행동 종합 진단척도(CSG-β) 4개 유형별(과몰입군, 과몰입 위험군, 일반사용자군, 게임선용군) 과몰입에 관계하는 요인 조사를 통한 청소년의 게임 과몰입 실태 및 게임 이용 현황 파악

* 조사대상 : 청소년(초등4~고등), 초등저학년(초등2~3/초등1~3 학부모) 7만여 명
조사방법 : 표본조사(코로나19로 온라인 설문으로 방식 변경, 대상축소 12만 명→10만 명)

- 청소년 게임이용자의 학교급별, 지역별, 성별, 게임행동 유형별로 게임이용 실태가 어떻게 변화하고 있는지를 연도별 추이와 함께 분석

※ 최근 5년간 게임과몰입 종합 실태조사 결과(2016 ~ 2020)

구분	2016년		2017년		2018년		2019년		2020년	
과몰입군	0.7%	2.5%	0.7%	2.6%	0.3%	1.8%	0.5%	2.9%	0.3%	1.9%
과몰입위험군	1.8%		1.9%		1.5%		2.4%		1.6%	
일반사용자군	85.6%		81.5%		57.4%		53.7%		57.4%	
비사용자군	-		-		23.1%		22.9%		20.1%	
게임선용군	12.0%		16.0%		17.7%		20.5%		20.6%	
계	100%		100%		100%		100%		100%	

* '18년 조사부터 게임 비사용자군과 일반사용자군 집단을 별도 분류

** '21년 연구보고서 발간 예정('22.3월 예정)

- 게임 선용의 관점에서 게임 과몰입 정도를 측정하고, 기존 척도 대비 분류 방식을 개선을 통해 보다 정교한 측정이 가능한 신규 진단 척도를 초등 저학년 학생 및 학부모에게도 활용할 수 있는 타당화 작업 진행

  * 청소년용 신규 진단 척도 개발 완료('20), 초등 저학년 학생·학부모 척도 타당화 진행 중(~'22.2월)

○ (게임과몰입힐링센터) ① 게임과몰입 관련 상담·치유가 필요한 아동, 청소년, 성인 대상 전문 상담·치유 서비스 제공('20년 상담 4,008건, 진료 1,677건) ② 문화예술(음악·체육) 치유프로그램 운영(158명) ③ 권역별 게임과몰입힐링센터 확대(기존 5개소 → 7개소)

5. 2022년도 추진계획

□ 게임시간 선택제 내실화

○ 사업대상 : 18세 미만 청소년 본인 또는 법정대리인

○ 사업시행 주체 : 문화체육관광부(한국콘텐츠진흥원/게임문화재단)

○ 주요내용 : 청소년 게임 과몰입 예방을 위한 게임시간 선택제도의 내실화를 위한 시스템 구축, 이용자 편의 제공, 사후관리 강화 등 방안 마련 및 운영
(게임산업진흥에 관한 법률 제12조의3)

□ 게임 이해하기 교육프로그램

○ 사업대상 : 청소년, 보호자, 교사, 유아 등 약 45,000명

○ 사업시행 주체 : 문화체육관광부(한국콘텐츠진흥원/게임문화재단)

○ 주요내용

- (청소년 대상) 학교 연계(창의적체험활동, 자유학기제 등) 게임 이해 및 활용 교육
- (보호자 대상) 게임문화 이해와 지도방법 등 교육
- (교사 대상) 게임이해하기(리터러시) 직무연수과정 운영

□ 게임과몰입 종합 실태조사

○ 사업대상 : 청소년(초등 4학년~고등 3학년,), 초등 저학년(학생, 학부모) 등 약 10만 명

* 코로나19에 따른 학교 현장 상황을 고려하여 조사방식 변경(온라인), 대상인원 축소(12만 명 → 10만 명)

○ 사업시행 주체 : 문화체육관광부(한국콘텐츠진흥원)

- '20~'21년 개발한 청소년, 초등저학년 학생·학부모 신규 척도 도입 검토

□ 게임이용자 패널연구(3차년도)

○ 사업대상 : 초등학생, 중·고등학생, 학부모, 일반인 패널

○ 사업시행 주체 : 문화체육관광부(한국콘텐츠진흥원)

○ 주요내용 : 1차 년도에 구축된 패널을 대상으로 한 3차 년도 조사(5년간 추세 분석)

- 일반적 게임 이용 행태, 게임 이용의 경제적 행태, 게임 과몰입, 게임 이용과 성취, 게임 이용과 사회적 관계, 보호자 분석

□ 2021 게임이용자 임상의학 코호트 연구

○ 사업대상 : 초등학생

○ 사업시행 주체 : 문화체육관광부(한국콘텐츠진흥원)

○ 주요내용 : 초등학생 100명을 대상으로 한 임상의학 실험연구

- 게임 선용군, 일반 사용자 군, 경계군, 과몰입군으로 분류
- fMRI촬영, 신경인지 설문조사

□ 게임과몰입힐링센터 운영 지원

○ 사업대상 : 게임과몰입 아동, 청소년, 성인 / 관련 기관* 및 종사자

* Wee센터(178개), 스마트쉼센터(18개), 청소년상담복지센터(220개), 정신건강증진센터(224개), 아이윌센터(6개), 국립청소년인터넷드림마을(1개) 등

○ 사업시행 주체 : 문화체육관광부(한국콘텐츠진흥원 / 게임문화재단)

○ 주요내용

- 게임과몰입 관련 상담·치유가 필요한 아동, 청소년, 성인 대상 전문 상담·치유 서비스 제공
- 게임과몰입 관련 기관 및 종사자 대상 게임과몰입 예방 및 치유 매뉴얼 보급, 게임과몰입 문화예술 치유 프로그램 과목 확대
- 게임과몰입 예방·치유 관련 플랫폼(홈페이지, 앱) 상시 운영 등
- 기존 병원 중심의 의료형 모델(게임과몰입힐링센터 7개소) 외에 지역 내 문화시설 등과 연계하여 교육, 가족캠프, 진로체험 등이 가능한 '문화공간'으로 기능 확대(부산게임과몰입힐링센터 운영, '22.1월~)

담당부서	문화체육관광부 게임콘텐츠산업과	담 당 자	조원정 사무관	전화번호	044)203-2448
				이 메 일	wonjeong0202@korea.kr

3-3-3
(계속)

청소년의 미디어 과의존 예방 및 치유지원 강화

방송통신위원회

1. 사업개요

□ 사업 목적

○ 가정에서부터 건전한 디지털 이용 습관 형성을 위해 학부모를 대상으로 부모-자녀 간 올바른 디지털 소통, 함께 실천하는 디지털윤리 등 교육 추진

○ 청소년 스마트폰 과의존 및 역기능 예방을 위해 가정 및 학교가 협력하여 이용행태를 파악하고 지도·관리, 올바른 스마트폰 이용환경 조성

□ 사업 내용

○ 유아, 초·중·고등학생 학부모 대상 전문 강사파견 교육, 영상, 가이드북 등 콘텐츠 지원 및 부모-자녀 간 올바른 디지털 이용을 위한 실천 노트 제공

○ 청소년 스마트폰 과의존 예방 프로그램인 사이버안심존 운영 학교 확대
- 학부모·교사 대상 스마트폰 과의존 및 역기능 예방 교육 실시
- 학부모 / 자녀용 중독예방 sw(사이버안심존) 및 참여 학교에 스마트폰 과의존 상태를 파악하고 지도·관리 할 수 있는 PC용 '스마트폰 중독 상담관리 프로그램' 보급

2. 성과지표

사업목표	성과지표	'21년도		'22년도 목표치	측정산식 (방법)
		목표치	실적		
학부모 전문 강사파견 교육	교육 인원	15,000명	21,185명	20,000명	교육 인원
사이버안심존 운영 확대	사이버안심존 운영(개교)	2,150개	2,155개 * '21.12월말 기준	2,500개	금년도 참여학교수 + 전년도 참여 학교수(누적)

3. 예산현황

(단위 : 백만원)

구 분		'21년도		'22년도 예산(B)	예산증감율 (B-A)/A	비 고
		예산(A)	집행			
총 계		586	586	760	29.7	
- 국 비	기금 (방송통신발전기금)	586	586	760	29.7	

4. 2021년도 추진실적

〈밥상머리 인터넷윤리교육〉

○ 유아, 초·중·고등학생 학부모 대상 전문 강사파견 교육을 완료(21,185명)하였으며, 교육 후 실천 노트를 통해 자녀의 행동 추이 변화 조사 결과 5.6점 상승

※ 교육 전 63.2점, 교육 후 68.8점으로, 정해진 시간 이상 사용 정도, 스마트폰을 손에서 놓지 못하는 정도 등에서 개선 효과가 나타남

〈청소년 스마트폰 과의존 예방〉

○ 청소년 스마트폰 중독 예방 관리를 위한 사이버안심존 사업 보급 확대사이버안심존 SW 보급확대('20년 1,843개교 → '21년 2,155개교, 누적)

○ 학부모, 교사 대상 비대면 온라인 교육 프로그램 구축·운영('21.3월)

○ 지능정보서비스 과의존 예방·해소사업 통합안내문 발송('21.3월)

○ 디지털성착취, 음란물 등 불법유해정보로부터 아동·청소년 보호 위한 다크웹 차단 기능 도입('21.6월)

○ 지역 교육청 대상 참여 협조 공문 발송(경기, 부산, 전남, 충북교육청, '21.4월, 8월)

○ 학부모, 교직원 대상 온·오프라인 교육활동 전개(41,150명)

○ 타부처(여가부) 협업 통한 사이버안심존 소개 및 홍보

※ 인터넷·스마트폰 과의존 예방 및 해소사업 설명회(3.3), 제17회 대한민국 청소년 박람회(5.27~29), 전북전주융합과학체험마당(10.2), 경기고양교육청 꿈돌이 축제(10.9), 전남교육청 인공지능융합교육(11.12)

○ 청소년 사이버폭력 예방을 위한 '스마트안심드림' SW 보급(80,532건)

○ 온·오프라인 사이버안심존 사업 및 서비스 홍보(계속)

※ 자체 블로그(네이버, 다음(69건), 페이스북(65건), 플러스친구(66건) 운영,안내책자·학생용 알림장 총 72,300부 배포(사이버안심존 학교, 지자체·유관기관 등)

○ 유해정보 수집 및 DB등록 약 1,374만건* ('21.12월말 누적)

* 앱 67만건, 웹사이트 1,307건

5. 2022년도 추진계획

〈밥상머리 인터넷윤리교육〉

○ 사업대상 : 유아, 초·중·고등학생 학부모

○ 사업시행 주체 : 방송통신위원회(한국지능정보사회진흥원)

○ 주요내용

- 학부모 대상 디지털 윤리교육 추진(3월~11월)
- 가정에서 실천하는 올바른 디지털 이용을 위한 실천노트 배포(3월~11월)

〈청소년 스마트폰 과의존 예방〉

○ 사업대상 : 학부모, 교사, 학생

○ 사업시행 주체 : 방송통신위원회(한국모바일산업연합회)

○ 주요내용

- 청소년 스마트폰 중독 예방 관리를 위한 사이버안심존 사업 전국 확대(총 2,150개교, 누적)
- 청소년 스마트폰 이용 확산에 따른 역기능 인식제고 및 효율적인 자녀지도 관리를 위한 학부모, 교사 교육 실시
- 자체 운영 블로그(네이버 / 다음) 및 페이스북 등을 활용한 스마트폰 역기능 정보 및 사이버안심존 활용방법 안내
- 응급상황 발생 시 자녀보호 기능 도입 검토 등 사이버안심존, 스마트안심드림 SW 기능 개선 및 서비스 고도화

담당부서	방송통신위원회 인터넷윤리팀	담 당 자	허성회 사무관	전화번호	02)2110-1549
				이 메 일	hursh@korea.kr
	방송통신위원회 인터넷이용자정책과		이병수 주무관	전화번호	02)2110-1522
				이 메 일	rmang2020@korea.kr

4-1-1
(계속)

청소년정책의 실효성 제고
(「청소년정책위원회」 기능 및 위상 강화)

여성가족부

1. 사업개요

□ 사업 목적

○ 청소년정책위원회의 총괄·조정 기능을 강화하여 청소년정책의 위상 제고 및 효과적인 청소년정책 추진

□ 사업 내용

○ 대통령 또는 총리 직속으로 관련 부처 장관 및 분야별 전문가로 구성

* 청소년정책위원회 : 여성가족부장관(위원장), 기재부, 교육부 등 13개 부처 차관급, 민간위원으로 구성

○ 청소년과 관련된 중앙부처·지자체 정책과 사업들을 체계적으로 연계하고 거시적으로 조정하는 거버넌스 운영

2. 성과지표

사업목표	성과지표	'21년도		'22년도 목표치	측정산식 (방법)
		목표치	실적		
청소년정책위원회 총괄·조정 기능 강화	청소년정책위원회 운영	2회	2회	2회	청소년정책위원회 개최 횟수

3. 예산현황

○ 해당없음(비예산)

4. 2021년도 추진실적

○ 제14차, 제15차 청소년정책위원회 개최(연 2회)

* (14차) △「포용국가 청소년정책 방향」 추진 현황 및 향후 계획 △ 청소년특별회의 2020년 운영 결과 및 2021년 추진계획 △제6차 청소년정책 기본계획('18~'22) 2021년도 시행계획

* (15차) △ 청소년회복지원시설 운영 활성화 방안 △학교 밖 청소년 현황 및 의무교육단계 정보연계 강화계획 △ 게임 셧다운제 폐지 추진경과 및 향후 계획 △ 2020년 중앙 및 지자체 청소년정책 시행계획 이행점검 결과

○ 주요 현안과제에 대해 청소년정책위원회 청소년위원과 직접 소통

* 「청소년기본법」 개정안 의견수렴(11.4.), 청소년의 달 계기 간담회 개최(5.31.) 등

○ 청소년정책의 균형 발전을 위한 정책 분석·평가 확대 실시

* ('20) 17개 시도, 114개 시군구 → ('21) 전체 지자체(17개 시도, 228개 시군구)

5. 2022년도 추진계획

○ 사업대상 : 청소년

○ 사업시행 주체 : 여성가족부

○ 주요내용

- '제4기 청소년정책위원회' 구성(2월) 및 위원회 개최(연 2회 이상)
- 포스트코로나 대비 청소년 주도적 참여·활동 활성화, 청소년 자립·보호지원 등을 반영한 제7차 청소년정책 기본계획*('23~'27) 수립(~12월)

  * 기본계획 수립을 위한 사전 연구 실시(4월~) 및 결과 토대로 수립

- 2022년 중앙부처 및 지자체 청소년정책 시행계획 수립(~3월)

담당부서	여성가족부 청소년정책과	담 당 자	이준호 사무관 진은미 주무관	전화번호	02)2100-6238 02)2100-6241
				이 메 일	uklee58@korea.kr jjinmi28@korea.kr

4-1-1
(계속)

청소년정책의 실효성 제고
(가족정책 연계를 통한 종합적 서비스 체계 구축)

여성가족부

1. 사업개요

□ 사업 목적

○ 아동·청소년 업무를 가족정책과 연계하여 종합적 지원 체계 구축으로 자원의 효율적 활용 및 수요자 편의 제고

□ 사업 내용

○ 아동·청소년업무를 가족정책과 연계하여 예방부터 보호·치료까지 종합적으로 지원 (부처 협업과제)

2. 성과지표

사업목표	성과지표	'21년도		'22년도 목표치	측정산식 (방법)
		목표치	실적		
가족정책 연계를 통한 종합 서비스 체계 구축	전문가, 현장 의견수렴	2회	3회	2회	전문가, 현장 의견수렴 등 횟수

3. 예산현황

○ 해당없음(비예산)

4. 2021년도 추진실적

○ 청소년 이슈파악 및 정책과제 개발을 위해 정책환경 등을 반영한 다양한 주제의 청소년 정책 포럼 개최

* 포스트 코로나 등 환경변화에 따른 중장기 청소년 정책방향(1월), 뉴노멀 시대의 청소년 복지정책 방향 제안(11월), 청소년 참여활성화 및 권리의식 신장을 위한 제도(12월)

○ ‘보호대상 아동 청소년 통합 지원방안(’21.7월, 교육부)’ 과제로 가족역량강화 지원사업 대상 확대, 부모교육 강화, 원가족 복귀 지원 등 가족정책 과제를 발굴하여 연계

○ 제4차 건강가정기본계획(’21~’25) 수립(’21.4월), 위기청소년지원 지원체계 강화 방안(’21.9월), ‘청소년부모·한부모’ 양육 및 자립지원 강화 방안(’21.11월), 가족 및 청소년 정책을 가족정책과 연계

5. 2022년도 추진계획

○ 사업대상 : 아동·청소년

○ 사업시행 주체 : 여성가족부

○ 주요내용

- 아동, 청소년 정책의 가족정책 연계·통합 지속 추진

담당부서	여성가족부 청소년정책과	담 당 자	이준호 사무관 진은미 주무관	전화번호	02)2100-6238 02)2100-6241
				이 메 일	uklee58@korea.kr jjinmi28@korea.kr

4-1-1
(계속)

청소년정책의 실효성 제고
(청소년정책 추진실적 분석평가 및 피드백 강화)

여성가족부

1. 사업개요

□ 사업 목적

○ 청소년정책 추진실적 분석·평가를 통한 지자체 청소년정책 역량 및 책무성 강화 도모

○ 지자체 우수 정책사례 발굴 및 확산을 통해 지역간 격차 해소 기여

□ 사업 내용

○ 청소년정책기본계획에 따른 연도별 시행계획 수립·이행상황 점검

○ 청소년정책 분석·평가 및 환류체계 구축

2. 성과지표(정책만족도 등의 정성적 성과지표 병용)

사업목표	성과지표	'21년도		'22년도 목표치	측정산식 (방법)
		목표치	실적		
지자체 청소년정책 역량 및 책무성 강화	분석평가 운영기관(개소)	145	145	145	실적보고서

3. 예산현황

(단위 : 백만원)

구 분		'21년도		'22년도 예산(B)	예산증감율 (B-A)/A	비 고
		예산(A)	집행			
총 계		638	580	638	-	
- 국 비	일반회계	638	580	638	-	

4. 2021년도 추진실적

○ 주요내용

- ’21년도 중앙 및 지자체 시행계획 수립 및 이행상황 점검
- 지자체 추진실적(’20년 기준) 분석·평가 실시

  * 17개 시도 및 114개 시군구 대상

5. 2022년도 추진계획

○ 사업대상 : 17개 시도 및 229개 시군구

○ 사업시행 주체 : 여성가족부(청소년정책분석평가센터 위탁)

○ 주요내용

- ’22년 중앙 및 지자체 시행계획 수립·이행상황 점검
- 지자체 청소년정책 추진실적(’21년 기준) 분석평가 실시

  * 17개 시도 및 228개 시군구 대상

담당부서	여성가족부	담 당 자	전재은 전문위원	전화번호	02)2100-6237
				이 메 일	agecho@korea.kr

4-1-1
(계속)

청소년정책의 실효성 제고
('청소년사업 디지털화 기획위원회'(가칭) 설치·운영)

여성가족부

1. 사업개요

□ 사업 목적

○ 한국판 뉴딜 정책, 데이터기반행정법 시행('20.12.) 등 사회 전반적으로 디지털화가 확산됨에 따라 청소년사업의 디지털화 필요

〈 디지털화(Digitalization) 〉

- AI, IoT, 빅데이터, 클라우드, 모바일 등 디지털 신기술로 축발되는 사회환경 상의 동인에 선제적으로 대응함으로써 비즈니스(서비스) 모델을 변화시키고, 새로운 방향을 정립하는 전략 또는 프로세스
- IBM(2011) 같은 기업의 전략으로부터 독일의 Industry 4.0처럼 국가과제가 되기도 하고, OECD의 'Going Digital'과 같이 국제적 공동대응이 이루어지기도 함

○ 데이터에 기반한 과학적 청소년정책 수립과 대국민 서비스 혁신 도모

○ 4차 산업혁명 등 사회변화에 따른 청소년 역량개발 환경의 디지털화를 주도할 전략체계(기획위원회, 종합 전략 등) 구성으로 청소년계의 디지털역량 확보

□ 사업 내용

○ 청소년사업 디지털화를 위한 기반 구축
- 청소년관련 빅데이터 생산·활용지원 및 데이터 기반 혁신서비스 개발
- 청소년관련 빅데이터 얼라이언스 및 데이터 생산-활용 생태계 구축

○ 청소년사업 디지털화를 위한 전략 수립 및 디지털화 기획위원회 설치
- 청소년사업 현장의 디지털화를 위한 전략 수립 및 디지털 역량 확보
- IT, 빅데이터, AI, 에듀테크, 사회혁신, 청소년 전문가 등의 구성·운영

2. 성과지표(정책만족도 등의 정성적 성과지표 병용)

사업목표	성과지표	'21년도		'22년도 목표치	측정산식 (방법)
		목표치	실적		
위원회 설치·운영	위원회 설치	위원회 설치	청소년데이터맵 구축 및 데이터 전략 수립	위원회 설치	설치 여부 증빙
청소년사업 디지털화 전략 수립	전략 수립	-	-	전략 수립	전략보고서 증빙

○ 위원회 설치·운영 미달성 사유

- 디지털화기획위원회라는 단편적인 지표보다는 보다 체계적이고 실효성 높은 청소년 사업 디지털화를 위하여 1)청소년분야의 데이터를 파악하고, 2) 데이터 기반행정법 시행에 따른 기초전략 수립 등 정성적 지표를 선수행하는 것으로 포함하여 설정·변경 추진

3. 예산현황 : 비예산 사업

4. 2021년도 추진실적

○ 주요내용

- 청소년데이터맵 구축 : 공공데이터포털, 통계청, 지방자치단체 등 46곳에서 개방중인 청소년분야 데이터를 전수조사하여 408종 발굴 및 12개 분야로 범주화, 관리·운영

  * 청소년 인구·경제·교육·복지·활동·여가 등 12개 분야

- 데이터 기반 행정 전략 수립 : 데이터기반행정법 시행에 따른 한국청소년활동진흥원의 데이터 기반 행정 대응 전략 수립(4대 전략 12대 과제)

  * 데이터 기반 행정 인식제고 및 조직문화 형성, 데이터 중심의 조직 구성 및 사업 추진 체계 확립, 데이터 기반 행정 통합관리 시스템 구축 등

- 청소년 데이터 플랫폼 구축 : 청소년데이터맵을 통해 청소년분야 데이터 408종을 관리하고, 수요자는 탐색, 이용할 수 있는 데이터 플랫폼 서비스 구축

- 청소년사업 디지털전환 교육과정 개발 : 청소년사업 현장의 디지털화를 위하여 청소년 사업 종사자를 대상으로 하는 360분 분량의 4강 기획 및 제작·보급(421명 수강)

  * 청소년사업 디지털전환의 정의, 국내외 디지털전환 사례, 청소년사업 종사자가 활용 가능한 디지털 도구 및 디지털 마인드셋

5. 2022년도 추진계획

○ 사업대상

- 청소년활동·보호·복지 시설·단체, 연구기관, 민간기업, 정부부처, 공공기관 등

○ 사업시행 주체

- 한국청소년활동진흥원(KYWA)

○ 주요내용

- (가칭)청소년사업 디지털화 기획위원회 설치·운영
  - IT, 빅데이터, AI, 에듀테크, 사회혁신, 청소년 전문가 등의 구성·운영
  - 청소년 디지털 역량체계 개발 및 디지털 역량함양 활동 개발
  - 청소년사업 디지털 생태계 구축을 위한 협력기관 네트워크 구축
- 청소년사업 디지털 전환 관련 전략 및 운영체계 수립
- 청소년관련(활동·보호·복지) 빅데이터 추가 발굴 및 관리체계 수립
  - 청소년사업 데이터 얼라이언스(상담복지개발원, 정책연구원, 지역청소년재단 등) 구성
- 청소년사업 종사자 대상 디지털화 교육과정 체계수립 및 고도화

담당부서	한국청소년 활동진흥원	담 당 자	조성만 과장	전화번호	02)6959-7138
				이 메 일	sm@kywa.or.kr

4-1-2
(계속)

통합형 청소년정책 전달체계 구축 (청소년시설의 기능 강화)

여성가족부

1. 사업개요

□ 사업 목적

○ 청소년활동 정책 전달 체계로서 지역, 중앙과의 연계 협력을 통한 전국적 청소년활동 지원체계 구축으로 지역 내 청소년활동 정책 진흥

○ 지역사회 청소년 관련 시설에 대해 수요자 중심의 서비스를 제공하기 위한 구조개편 및 기능개선

□ 사업 내용

○ 청소년활동자원 개발 및 지원을 통한 지역중심 청소년활동 역량 개발

○ 청소년들의 활동 기반 및 지원 체계 강화를 통한 활동 참여 활성화

○ 지역, 중앙과의 연계·협력을 통한 전국적 청소년활동 지원 체계 구축

○ 시·도 단위 청소년 관련기관(청소년활동진흥센터, 청소년상담복지센터)의 허브 기능 강화

○ 수요자가 청소년 활동과 상담복지서비스를 원스톱으로 이용할 수 있도록 인프라 및 서비스 개편 추진

- 지자체 여건에 따라 자율적인 연계협력모델 운영 유도

2. 성과지표

사업목표	성과지표	'21년도		'22년도 목표치	측정산식 (방법)
		목표치	실적		
청소년안전망 서비스 이용 증대	청소년안전망 서비스 건수	3,300,000건	3,283,400건*	3,000,000건	청소년안전망 실적관리시스템
지역청소년 활동정책 진흥	진흥센터 효과성	81.58점	81.60점	-	'22년 지방이양, 목표 미설정

※ (성과지표 변경사유) '20년 성과보고서 지적사항 반영

○ 코로나19의 전국 확산에 따라 청소년 대면 서비스가 제한적으로 이루어져 ’21년 성과지표 목표 실적 미달성

3. 예산현황

(단위 : 백만원)

구 분		’21년도		’22년도 예산(B)	예산증감율 (B-A)/A	비 고
		예산(A)	집행			
총 계		29,185	29,143	26,714	△8.5	
- 국 비	일반회계	2,986	2,986	-	순감	지방이양
	특별회계					
	기금 (청소년육성기금)	26,199	26,157	26,714	+2.0	청소년상담 복지센터
- 기 타						

* ’21년 일반회계 예산(지방청소년활동진흥센터 지원) 누락됨(2,986백만원)
* ’22년 예산 감소 사유 : 지방청소년활동진흥센터 운영사업이 지방이양됨에 따라 관련 예산 미편성

4. 2021년도 추진실적

○ 주요내용

- 청소년활동 정책의 전달 체계로서 지방청소년활동진흥센터 17개소 운영

  * (지방청소년활동진흥센터) 청소년자원봉사 활성화, 청소년활동 정보 제공, 청소년활동 요구 조사 및 제공, 청소년활동 홍보·지원, 청소년활동인증제, 수련활동신고제, 학교 등 유관기관 연계 및 협력 등

- 청소년 상담복지서비스 전달체계로서 청소년상담복지센터 238개소 운영

  * (청소년상담복지센터) 청소년상담, 긴급구조, 자립, 의료지원 등 통합서비스를 통하여 청소년의 건강한 성장 및 복지증진 도모

5. 2022년도 추진계획

〈청소년활동진흥센터〉

○ 청소년활동진흥센터장 간담회 등 소통 강화 및 법령상의 기본 업무 추진 등(’22년부터 지방이양되어 지자체 주관으로 추진)

〈청소년상담복지센터 운영 지원〉

○ 사업대상 : 만 9~24세 위기(징후) 청소년

○ 사업시행 주체 : 여성가족부, 지자체, 청소년상담복지센터 등

○ 주요내용

- 청소년상담복지센터 확대 구축을 통한 통합지원서비스 강화

* 청소년상담복지센터 확대 : ('21년) 238개소 → ('22년) 240개소

담당부서	여성가족부 청소년활동진흥과	담 당 자	이병화 사무관	전화번호	02)2100-6252
				이 메 일	ebh1206@korea.kr
	여성가족부 청소년자립지원과		정이석 주무관	전화번호	02)2100-6277
				이 메 일	jerryeffect@korea.kr

4-1-2
(계속)

청소년시설의 기능 강화 [지방청소년활동진흥센터 지원]

여성가족부

1. 사업개요

□ 사업 목적

○ 청소년활동 정책의 전달 체계로서 지역, 중앙과의 연계·협력을 통한 전국적 청소년활동 지원 체계 구축으로 지역 내 청소년활동 정책 진흥

□ 사업 내용

○ 청소년활동자원 개발 및 지원을 통한 지역중심 청소년활동 역량 개발

○ 청소년들의 활동 기반 및 지원 체계 강화를 통한 활동 참여 활성화

○ 지역, 중앙과의 연계·협력을 통한 전국적 청소년활동 지원 체계 구축

2. 성과지표

사업목표	성과지표	'21년도		'22년도 목표치	측정산식 (방법)
		목표치	실적		
지역청소년 활동정책 진흥	진흥센터 효과성	81.26점	81.60점	-	'22년 지방이양, 목표 미설정

3. 예산현황

(단위 : 백만원)

구 분		'21년도		'22년도 예산(B)	예산증감율 (B-A)/A	비 고
		예산(A)	집행			
총 계		2,986	2,986	-	순감	지방이양
- 국 비	일반회계	2,986	2,986	-	순감	지방이양

* '4-1-2 통합형 청소년정책 전달체계 구축(청소년시설의 기능 강화)' 예산에 포함

○ ’21년 예산 미집행(90% 미만 사업) 사유 : 해당사항 없음

○ ’22년 예산 감소 사유 : 지방청소년활동진흥센터 운영사업이 지방이양됨에 따라, 관련 예산 미편성

4. 2021년도 추진실적

○ 주요내용

- 청소년활동 정책의 전달 체계로서 지방청소년활동진흥센터 17개소 운영

  * (지방청소년활동진흥센터) 청소년자원봉사 활성화, 청소년활동 정보 제공, 청소년활동 요구 조사 및 제공, 청소년활동 홍보·지원, 청소년활동인증제, 수련활동신고제, 학교 등 유관기관 연계 및 협력 등

- 시·도 센터 평가(컨설팅 병행) 및 고객만족도 조사 실시
- 시·도 센터 사업운영 수준 제고를 위한 정기적 협력채널 구축(반기별 운영협의회 개최 등)

5. 2022년도 추진계획

○ 사업대상 : 17개 지방청소년활동진흥센터, 청소년 시설·단체, 청소년

○ 사업시행 주체 : 지방자치단체, 청소년활동진흥센터

○ 주요내용

- 청소년활동진흥센터장 간담회 등 소통 강화 및 법령상의 기본 업무 추진 등 (’22년부터 지방이양되어 지자체 주관으로 추진)

담당부서	여성가족부 청소년활동진흥과	담 당 자	이병화 사무관	전화번호	02)2100-6252
				이 메 일	ebh1206@korea.kr

4-1-2
(계속)

통합형 청소년정책 전달체계 구축 [‘청소년 성장·지원 혁신 지역’ 지정 운영]

여성가족부

1. 사업개요

□ 사업 목적

○ 청소년의 성장지원을 효율적으로 지원하기 위해 지역 특성을 고려한 통합형 청소년정책을 추진하는「청소년 성장·지원혁신 지역」운영

□ 사업 내용

○ ‘청소년 성장·지원 혁신 지역’ 모델 개발 연구

- 청소년의 성장지원을 효율적으로 지원하기 위해 지역 특성을 고려한 통합형 청소년정책 시범 실시

○ 청소년활동 서비스와 상담복지 서비스의 통합 운영 우선 적용 등 혁신사업 모델 개발

2. 성과지표(정책만족도 등의 정성적 성과지표 병용)

사업목표	성과지표	’21년도		’22년도 목표치	측정산식 (방법)
		목표치	실적		
청소년 성장·지원 혁신 지역 운영	시범사업 운영 기관	4개기관	4개기관	4개기관	시범사업 결과보고서

3. 예산현황

(단위 : 백만원)

구 분		’21년도		’22년도 예산(B)	예산증감율 (B-A)/A	비 고
		예산(A)	집행			
총 계		200	200	200	-	
- 국 비	일반회계	200	200	200	-	

4. 2021년도 추진실적

○ 주요내용

- ’21년 지역사회 청소년 성장지원 모델 운영 기본계획 수립
- 지역별 청소년 자원 지속 발굴 및 개발된 모델을 바탕으로 일부 지역 시범 운영 실시(계속)

5. 2022년도 추진계획

○ ’22년 지역사회 청소년 성장지원 모델 운영 기본계획 수립

○ 지역별 청소년 자원 지속 발굴 및 개발된 모델을 바탕으로 일부 지역 시범 운영 실시(계속)

담당부서	여성가족부	담 당 자	전재은 전문위원	전화번호	02)2100-6237
				이 메 일	agecho@korea.kr

4-1-3
(계속)

청소년정책 위상 강화
(청소년 주무부처 명칭에 '청소년'포함)

여성가족부

1. 사업개요

□ 사업 목적

○ 청소년정책 실수요자 및 관계자 등의 요구에 부응하고 정책 이해도 제고를 위해 '청소년'이 부처명에 포함되도록 추진

□ 사업 내용

○ 일반국민·정책고객에게 청소년정책 주무부처를 명확히 전달하기 위해 「여성청소년가족부」로 부처명칭 개편

2. 성과지표

사업목표	성과지표	'21년도		'22년도 목표치	측정산식 (방법)
		목표치	실적		
부처명칭에 '청소년' 포함	협의 추진 여부	여	-	여	국회, 관계단체 등 협의

○ 성과지표 미달성 사유

- 국회 내에 개정법안 계류 중으로, 국회 심의 통과가 되지 않아 성과지표 미달성

3. 예산현황

○ 해당없음(비예산)

4. 2021년도 추진실적

○ 부처 명칭에 '청소년'이 포함될 수 있도록 국회, 관계단체 등 협의(계속)

- 부처 명칭에 ‘청소년’을 포함하는 내용의 「정부조직법」 일부개정(’19.11월 인재근 의원 대표 발의)이 추진되었으며, 행안위 계류 중임

5. 2022년도 추진계획

○ 사업대상 : 없음

○ 사업시행 주체 : 여성가족부

○ 주요내용

- 부처명칭에 ‘청소년’이 포함될 수 있도록 국회, 관계단체 등 지속 협의 추진

담당부서	여성가족부 청소년정책과	담 당 자	이준호 사무관 진은미 주무관	전화번호	02)2100-6238 02)2100-6241
				이 메 일	uklee58@korea.kr jjinmi28@korea.kr

4-1-3
(계속)

청소년정책 위상 강화
(청소년정책 관련 재원의 안정적 확보)

여성가족부

1. 사업개요

□ 사업 목적

○ 청소년 정책 재정 기반 확충을 통해 청소년 수요에 적극적으로 대응하고 지원을 강화하여 청소년의 건강한 성장 도모

□ 사업 내용

○ 청소년정책 안정적 추진을 위한 청소년육성기금의 수입 재원 다각화 등 검토

2. 성과지표

사업목표	성과지표	'21년도		'22년도 목표치	측정산식 (방법)
		목표치	실적		
청소년정책 재원 다각화 검토	관계기관, 전문가 협의	2회	2회	2회	관계기관, 전문가 협의

3. 예산현황

○ 해당없음(비예산)

4. 2021년도 추진실적

○ 여성청소년 생리용품 지원 대상 확대, 청소년 활동 지원 확대 등으로 2022년 청소년 관련 일반회계 예산 대폭 증액, 청소년육성기금 예산 소폭 증액

- 일반회계 : ('20) 1,022억원 → ('21) 1,013억원 → ('22) 1,283억원(26.7% 증)
- 청소년육성기금* : ('20) 1,266억원 → ('21) 1,338억원→ ('22) 1,433억원(7.1% 증)

* 청소년정책관 소관 청소년육성기금 세부사업만 해당

5. 2022년도 추진계획

○ 사업대상 : 청소년

○ 사업시행 주체 : 여성가족부

○ 주요내용

- 청소년정책 관련 예산 증액 및 안정적 확보를 위한 기금 수입 재원 다각화 검토

담당부서	여성가족부 청소년정책과	담 당 자	이준호 사무관 진은미 주무관	전화번호	02)2100-6238 02)2100-6241
				이 메 일	uklee58@korea.kr jjinmi28@korea.kr

4-1-3
(계속)

청소년정책 위상 강화
[청소년정책 홍보 강화]

여성가족부

1. 사업개요

□ 사업 목적

○ 채팅앱 등 청소년 유해 환경 증가 등 청소년의 건강한 성장을 위해 청소년 정책 및 제도에 대한 대국민 관심과 홍보 필요

○ 청소년의 달을 계기로 높아진 청소년에 대한 관심을 청소년에게 실질적으로 도움이 되는 '청소년정책'과 연계하여 적극적인 홍보로 정책의 인지도 제고

□ 사업 내용

○ 학교, 지역사회, 청소년시설이 함께하는 지역단위 홍보로 청소년 교육에 대한 역할과 책임을 담당해야 한다는 사회적 인식 제고

○ 신문·방송 등 매체를 활용해 홍보하고, 청소년이 접근하기 쉬운 스마트폰, SNS, 청소년 지원기관 등을 통해 홍보 강화 추진

2. 성과지표 : 해당없음

3. 예산현황

○ 해당없음(비예산)

4. 2021년도 추진실적

○ 청소년 정책 전반에 대한 대대적 방송·언론 홍보 추진

- 청소년이 많이 이용하는 플랫폼 발굴 및 민간기관과 협력하여 정책 홍보, 위기청소년에 대한 긍정적 인식 제고

- 한국편의점협회와 협약을 체결('21.7월)하여 4만여 편의점의 홍보매체(편의점 내 양방향 POS기, 편의점유튜브 등)에 '청소년상담1388' 안내 및 홍보영상물 게시
- 여성가족부 블로그기자단을 활용하여 '청소년상담 1388', '청소년사이버상담센터' 등 위기청소년 지원정책 소개 및 영상 제작·배포

  * 방송사(EBS), 포털(네이버) 등과 협업하여 학교밖청소년 긍정적인 모습을 보여 주는 유튜브 콘텐츠, 웹툰 광고 등 새로운 트렌드 홍보 확대
- '청소년이 그리는 Green 대한민국"라는 주제로 강연, 활동 프로그램 등을 제공하여 정부 청소년 정책을 알리고 박람회를 통해 체험할 수 있는 기회 제공

  * 코로나19 상황 고려, 온라인 개최 및 메타버스(Zepeto)를 활용한 가상공간, 3D전시관을 통해 청소년의 눈높이에 맞는 소통 및 체험활동 프로그램 제공

  * 2021 P4G 서울 정상회의와 연계하여 환경관련 참여 활동 제공, Youth Voice Festa for P4G 연계 운영 및 Let's Plogging, 환경·과학 골든벨 등 다양한 캠페인 및 체험활동 제공

○ 학교 밖 청소년 등 위기청소년, 사회 취약 계층 청소년 지원 확대를 위해 홍보 주력
- 일반국민 대상으로 학교 밖 청소년 지원 홍보를 대폭 강화하여 권리보장 및 사회적 인식개선에 기여

  * TV, 유튜브 등을 통한 학교밖청소년 인식개선 및 지원센터 홍보('21.11월~)

  ** '학교 밖 청소년 지원 안내서' 제작·배포(14만부) / 꿈드림축제 개최(10.7.) 등

5. 2022년도 추진계획

○ 사업대상 : 국민

○ 사업시행 주체 : 여성가족부

○ 주요내용
- 청소년 정책 관심 및 체감도 제고를 위한 각종 캠페인, 행사 개최 및 청소년이 친숙한 스마트폰, SNS 등을 활용한 홍보 추진
- '2022년 청소년의 달 기념식 및 '2022 대한민국 청소년박람회' 개최('22.5월)

담당부서	여성가족부 청소년정책과	담 당 자	이준호 사무관 진은미 주무관	전화번호	02)2100-6238 02)2100-6241
				이 메 일	uklee58@korea.kr jjinmi28@korea.kr

4-2-1
(계속)

지역사회 청소년활동 지원 확대 및 운영내실화
(지역사회 공공 시설 인프라를 활용한 청소년활동 터전 확충)

여성가족부

1. 사업개요

□ 사업 목적

○ 지역 간 균형있는 청소년 활동공간 확충을 통해 청소년들의 건전한 활동기반 조성

□ 사업 내용

○ 지역 공공시설에 청소년지도사 배치, 운영 지원 확대 등을 통해 청소년이용 권장시설을 늘리고, 청소년체험활동 운영 활성화

○ 공공청소년수련시설 청소년지도사 및 프로그램 지원사업을 통한 청소년체험활동 지역사회 연계강화

※ (청소년지도사 배치지원) 청소년수련관, 문화의집 중심으로 청소년지도사 배치기준」 준수 시설에 한하여 지원(시설별 1명, 지자체 경상보조(50%매칭) / 정액지원)

○ 청소년수련시설, 학교, 지역사회 공공시설을 연계한 '찾아가는 체험활동' 지원 확대

○ 평일 낮시간 등 공공 청소년수련시설 공간을 활용한 지역사회 연계 프로그램 운영

2. 성과지표

사업목표	성과지표	'21년도		'22년도 목표치	측정산식 (방법)
		목표치	실적		
청소년활동 기반 조성	청소년지도사 배치지원 수	428	428	430	지자체 조사

3. 예산현황

(단위 : 백만원)

구 분		'21년도		'22년도 예산(B)	예산증감율 (B-A)/A	비 고
		예산(A)	집행			
총 계		5,214	5,214	5,318	2.0	
- 국 비	청소년육성기금	5,214	5,214	5,318	2.0	

4. 2021년도 추진실적

○ 주요내용

- 공공 청소년수련시설 청소년지도사 배치(428명)

5. 2022년도 추진계획

○ 사업대상 : 공공 청소년수련시설

○ 사업시행주체 : 여성가족부, 지방자치단체

○ 주요내용

- 공공 청소년수련시설(430개소)에 청소년지도사(430명) 배치 지원
  - 배치 추진실적, 배치기준 준수현황 등 점검 : 7월
  - 배치기준 미충족 시설 구인공고 실적 점검 : 11월
  - 배치지도사 사업실적 조사(만족도 조사 포함) 익년도 : 1월

담당부서	여성가족부 청소년활동안전과	담 당 자	김영진 사무관	전화번호	02)2100-6262
				이 메 일	spforce@korea.kr
			김봉두 사무관	전화번호	02)2100-6263
				이 메 일	ksgi99@korea.kr

4-2-1
(계속)

지역사회 청소년활동 지원 확대 및 운영내실화
[청소년 인구, 지역연건 등을 고려한 국·공립청소년시설 확충]

여성가족부

1. 사업개요

□ 사업 목적

○ 국·공립 청소년수련시설 확충을 통하여 균형있는 청소년들의 건전한 활동기반 조성

□ 사업 내용

○ 청소년 인구 규모 및 시설 접근성, 청소년활동 관련 시설 설치현황, 지역사회 자원 등과 연계 가능 여부 등을 종합적으로 고려하여 특성화·전문화된 국립시설을 중장기적으로 확충

○ 공공청소년수련시설 미설치 지역에 중·소규모 시설 우선 설치 및 지원

2. 성과지표

사업목표	성과지표	'21년도		'22년도 목표치	측정산식 (방법)
		목표치	실적		
청소년시설 확충	국립청소년산림 센터 건립	준공	준공	국립청소년생태 센터 준공	

※ (성과지표 변경사유) '청소년시설확충' 사업(공공 청소년수련시설(지자체 운영) 건립 지원)의 '20년부터 지방이양 및 코로나19에 따른 공공 청소년수련시설 이용 청소년 수 감소 등을 고려, 국립청소년수련시설 건립사업에 대한 성과지표로 변경

3. 예산현황

(단위 : 백만원)

구 분		'21년도		'22년도 예산(B)	예산증감율 (B-A)/A	비 고
		예산(A)	집행			
총 계		22,284	24,031	24,878	11.6	
- 국 비	일반회계	22,284	24,031	24,878	11.6	
	국가균형발전특별회계	0	0	0		

4. 2021년도 추진실적

○ 주요내용

- 국립청소년수련시설 확충
  - 국립청소년산림센터 준공 완료('21.7월)
  - 국립청소년생태센터 건립공사 추진
  - 국립청소년진로직업체험수련원 건립공사 추진

5. 2022년도 추진계획

○ 사업대상 : 국립청소년수련시설

○ 사업시행주체 : 여성가족부

○ 주요내용

- 국립청소년생태센터 건립공사 추진('22년 준공예정)
- 국립청소년진로직업체험수련원 건립공사 추진('25년 준공예정)

담당부서	여성가족부 청소년활동안전과	담 당 자	김봉두 사무관	전화번호	02)2100-6263
				이 메 일	ksgi99@korea.kr

4-2-2
(계속)

지자체 청소년정책 추진기반 강화
(지자체 청소년정책 전담조직 및 전담공무원 확산)

여성가족부

1. 사업개요

□ 사업 목적

○ 청소년전담인력 확보를 통해 청소년정책공무원의 전문성을 보장하여 지역사회 청소년정책 활성화 및 청소년정책 역량 강화

□ 사업 내용

○ 청소년정책의 효율적 추진을 위해 시·도 및 시·군·구에 아동·청소년정책 전담조직 설치 확대

○ 청소년정책 전담공무원 배치로 청소년정책의 체계적·효과적 수행

2. 성과지표

사업목표	성과지표	'21년도		'22년도 목표치	측정산식 (방법)
		목표치	실적		
청소년정책 전담공무원 확산	청소년정책 전담공무원 배치	290명	283명	290명	지자체 배치 현황

3. 예산현황

○ 해당없음(비예산)

4. 2021년도 추진실적

○ 청소년정책 전담 공무원 확대 배치* : 청소년정책 부서 및 청소년 시설 등에서 청소년 활동, 복지, 보호 등과 관련된 계획수립 및 사업 추진

* ① 청소년정책 전담공무원 : ('19) 147명 → ('20) 288명 → ('21) 283명
② 전담공무원 1명 이상 배치된 지자체 : ('20) 96개 → ('21) 113개
③ 전담공무원 중 청소년지도사·상담사 : ('20) 91명 → ('21) 119명(전년대비 30.8% 증가)

5. 2022년도 추진계획

○ 지자체 청소년정책 전담공무원 배치 등 조사 실시('22.1~2월)

○ 지자체 청소년정책 전담공무원 배치 확대 등 협조 요청('22.상반기)

담당부서	여성가족부 청소년정책과	담 당 자	이준호 사무관 진은미 주무관	전화번호	02)2100-6238 02)2100-6241
				이 메 일	uklee58@korea.kr jjinmi28@korea.kr

4-2-2
(계속)

지자체 청소년정책 추진기반 강화 (지자체 청소년육성위원회 운영 내실화)

여성가족부

1. 사업개요

□ 사업 목적

○ 지자체 청소년정책 심의·의결 및 자문기구 활성화를 통해 지역 내 청소년자원 종합·연계 및 지역 중심의 청소년정책 추진 강화

□ 사업 내용

○ 지방청소년육성위원회 운영 내실화 및 설치 확대

○ 지방청소년육성위원회 운영에 청소년참여위원회 활동 연계

2. 성과지표

사업목표	성과지표	'21년도		'22년도 목표치	측정산식 (방법)
		목표치	실적		
지방청소년육성 위원회 운영	위원회 개최율	50%	44.5%	50%	위원회 설치 지자체 중 개최 지자체 비율

3. 예산현황

○ 해당없음(비예산)

4. 2021년도 추진실적

○ 지방청소년육성위원회 설치 현황 : 총 164개의 지자체에서 위원회 설치('21.2월 기준)
- 광역 : 17개 시·도 중 16개 시·도(충북 제외) 설치
- 기초 : 226개 시·군·구 중 148개 시·군·구 설치

- 위원 현황 : 2,022명의 위원(당연직 599명, 위촉직 1,423명)으로 구성, 위촉직 위원 중 청소년 위원은 39명

○ 지방청소년육성위원회 운영 : 총 164개의 위원회 중 73개 지자체가 연 1회 이상 위원회 개최('21.2월 기준)

5. 2022년도 추진계획

○ 지방청소년육성위원회 운영 현황 등 조사 실시('22.1~2월)

○ 지방청소년육성위원회 청소년 위촉 확대 등 협조 요청('22.상반기)

담당부서	여성가족부 청소년정책과	담 당 자	이준호 사무관 진은미 주무관	전화번호	02)2100-6238 02)2100-6241
				이 메 일	uklee58@korea.kr jjinmi28@korea.kr

4-2-2
(계속)

지자체 청소년정책 추진기반 강화
(지자체 청소년정책에 대한 평가 및 우수사례 확산)

여성가족부

1. 사업개요

□ 사업 목적

○ 지자체 청소년정책에 대한 평가 및 우수사례 확산을 통해 청소년정책의 관심도를 제고하고 청소년 업무 추진의 적극성을 유도하고자 함

□ 사업 내용

○ 청소년정책 분석·평가 사업 결과 및 지자체 합동평가 지표 등을 활용하여 청소년정책 우수지자체 포상

○ 청소년정책 우수지자체 포상을 계기로 정책 우수사례 보도 및 확산

2. 성과지표(정책만족도 등의 정성적 성과지표 병용)

사업목표	성과지표	'21년도		'22년도 목표치	측정산식 (방법)
		목표치	실적		
청소년정책 우수지자체 확산	우수 지자체 포상	7점 포상	7점 포상	7점 포상	정부포상 규모

3. 예산현황

(단위 : 백만원)

구 분		'21년도		'22년도 예산(B)	예산증감율 (B-A)/A	비 고
		예산(A)	집행			
총 계		17	17	17	-	
- 국 비	일반회계	17	17	17	-	

* 예산 변경 : 당초 청소년정책 평가 대상 기관 확대로 평가예산 4-1-1의 청소년정책의 실효성 제고(청소년정책 추진실적 분석평가 및 피드백 강화) 예산 중 일부를 기재하였으나, 우수사례 확산 사업으로 작성한 바, 성과지표에 따른 포상금 예산으로 변경하고자 함. 7개 지자체 해당

4. 2021년도 추진실적

○ 주요내용

- 청소년 청소년정책 우수지자체에 대한 정부포상 7점 수여

  * 대통령표창 2점, 국무총리표창 5점

5. 2022년도 추진계획

○ 지자체 정부포상 심사 시 청소년정책 분석·평가 사업 적극 연계

○ 청소년정책 우수지자체에 대한 정부포상 7점 수여 예정

○ 지자체 정부포상을 계기로 우수지자체 정책사례 발표 및 보도 등 적극적 확산 추진

담당부서	여성가족부	담 당 자	전재은 전문위원	전화번호	02)2100-6237
				이 메 일	agecho@korea.kr

4-3-1
(계속)

청소년지도자 역량제고를 위한 지원 강화

여성가족부

1. 사업개요

□ 사업 목적

○ 청소년정책 환경변화에 따른 청소년지도자의 전문 역량 제고

□ 사업 내용

○ 청소년지도사 역량 강화를 위한 플립러닝 방식 교육 운영

○ 청소년상담사의 전문지식 함양 및 역량강화를 위한 교육 운영

2. 성과지표

사업목표	성과지표	'21년도		'22년도 목표치	측정산식 (방법)
		목표치	실적		
청소년지도자 전문역량 강화	청소년지도사 자격연수 및 보수교육 인원	6,500명	6,976명	6,900명	실적보고서
	청소년상담사 자격연수 및 보수교육 인원 (단위 : 명)	7,900	9,103	8,400	실적보고서

3. 예산현황

(단위 : 백만원)

구 분		'21년도		'22년도 예산(B)	예산증감율 (B-A)/A	비 고
		예산(A)	집행			
총 계		1,474	1,474	1,584	7.5	
- 국 비	일반회계	351	351	351	-	지도사 (활동진흥원)
		1,123	1,123	1,233	9.8	상담사 (상담복지개발원)

※ '1-3-3. 청소년 인성 함양을 위한 지원 강화(청소년생활지도 및 인성교육을 위한 청소년지도자 연수 실시)' 예산과 동일

4. 2021년도 추진실적

○ 주요내용

- 청소년지도사의 전문성 제고를 위한 자격연수 및 보수교육 운영
  * (자격연수) 17차수 4,381명 이수 / (보수교육) 23차수 2,595명 이수
- 청소년상담사의 전문성 제고를 위한 자격연수 및 보수교육 운영
  * (자격연수) 38회, 3,949명 / (보수교육) 95개 과정, 5,154명

5. 2022년도 추진계획

〈청소년지도사〉

○ 사업시행 주체 : 한국청소년활동진흥원

○ 주요내용

- 청소년지도사 자역연수(4,700여명 예정), 보수교육(2,200여명 예정) 운영
- 디지털 미디어리터러시, 빅데이터 이해 등 청소년의 미래 환경과 밀접한 소양교육을 추가하는 등 청소년지도사의 역량 강화

〈청소년상담사〉

○ 사업대상 : 청소년상담업무를 담당하는 청소년상담사 등

○ 사업시행 주체 : 한국청소년상담복지개발원

○ 주요내용 : 자격연수(34회, 3,400여명), 보수교육(100회, 5,000여명)

담당부서	여성가족부 청소년활동진흥과	담 당 자	박창범 주무관	전화번호	02)2100-6249
				이 메 일	pcb0311@korea.kr
	여성가족부 청소년자립지원과		고은정 주무관	전화번호	02)2100-6277
				이 메 일	kej0705@korea.kr

4-3-1
(계속)

청소년지도자 전문성 강화
(청소년단체 활동의 특성화·전문화 지원 확대)

여성가족부

1. 사업개요

□ 사업 목적

○ 청소년단체 지도자의 업무역량 향상을 위한 연수 확대로 청소년의 건강한 성장의 기반이 되는 역량강화 도모

□ 사업 내용

○ 청소년단체 지도자 역량강화를 위한 전문연수 실시
- 회원단체 지도자 대상, 상반기 1회(1박 2일)

○ 청협 회원단체 협력활동 프로그램 공모·지원
- 회원단체 대상(정회원 및 준회원단체)

○ 한국 청소년지도자대회 개최('05~)
- 올해의 지도자상 시상, 청소년정책 방향 공유, 화합 및 교류의 시간 등

2. 성과지표

사업목표	성과지표	'21년도		'22년도 목표치	측정산식 (방법)
		목표치	실적		
청소년지도자 역량강화	전문연수 실시 횟수	1	1	1	한국청소년단체협의회 보고서

3. 예산현황

(단위 : 백만원)

구 분		'21년도		'22년도 예산(B)	예산증감율 (B-A)/A	비 고
		예산(A)	집행			
총 계		574	574	546	△4.87	
- 국 비	기금(청소년육성)	574	574	546	△4.87	

4. 2021년도 추진실적

○ 한국청소년단체협의회 회원단체 지도자 전문연수 실시(1회, 국제청소년센터)

○ 한국청소년단체협의회 회원단체 활동프로그램 지원(24개 단체)

○ 전국 청소년지도자대회 개최('21.12., 국제청소년센터 100여명 참석)

- 올해의 지도자상 시상, 청소년정책 방향 공유, 화합 및 교류의 시간 등

5. 2022년도 추진계획

○ 사업대상 : 청소년단체 등

○ 추진일정 : 2022년~

○ 추진방법 : 민간경상보조

○ 추진체계 : 여성가족부, 한국청소년단체협의회, 청소년단체

○ 주요내용

- 청협 회원단체 지도자 전문연수 실시(하반기, 1박2일, 100명)
- 한국청소년단체협의회 회원단체 활동프로그램 지원(3~12월)

  * 청협 정회원 및 준회원단체 대상 공모, 청협 24개 내외 회원단체 지원

- 한국 청소년지도자대회 개최(9월, 청소년지도자 600여명)

담당부서	여성가족부 청소년정책과	담 당 자	나태준 사무관	전화번호	02)2100-6232
				이 메 일	njtree@korea.kr

4-3-1
(계속)

청소년지도자 전문성 강화
(청소년분야 국가자격검정제도의 개선)

여성가족부

1. 사업개요

□ 사업 목적

○ 청소년지도자에 요구되는 전문역량 확보 및 청소년정책 환경 변화에 따른 교육을 추진하여 청소년지도자의 전문성 강화

□ 사업 내용

○ 자격연수, 보수교육 과정에 청소년정책 환경변화에 따른 청소년지도자 역량제고 교육 반영

○ 청소년지도자 전문역량 확보에 부응하도록 자격제도 개선 검토

2. 성과지표 : 해당없음

3. 예산현황 : 비예산 사업

4. 2021년도 추진실적

○ 청소년지도사 자격검정 및 연수 심의를 위한 학계·현장 전문가 등으로 구성된 '청소년지도사 자격검정 및 연수위원회' 구성·운영(2회)

○ 청소년상담사 자격제도 개선을 위한 연구 추진('21.4~11월)

* 응시자격, 자격검정 및 보수교육 등에 대한 제도개선 필요사항 발굴 등

○ 청소년상담사 자격검정 제도 개선을 위한 학계·현장전문가 등으로 구성된 '청소년상담사 자격검정위원회' 구성 및 운영(4회)

5. 2022년도 추진계획

〈청소년지도사〉

○ 청소년지도사 자격검정 및 연수 심의를 위한 학계·현장전문가 등으로 구성된 ‘청소년지도사 자격검정 및 연수위원회’ 운영(연중)

〈청소년상담사〉

○ 청소년상담사 자격검정 제도 개선을 위한 학계·현장전문가 등으로 구성된 ‘청소년상담사 자격검정위원회’ 구성 및 운영(연중)

담당부서	여성가족부 청소년활동진흥과	담 당 자	이병화 사무관	전화번호	02)2100-6252
				이 메 일	ebh1206@korea.kr
	여성가족부 청소년자립지원과		고은정 주무관	전화번호	02)2100-6277
				이 메 일	kej0705@korea.kr

4-3-2
(계속)

청소년지도자 처우 개선
(청소년지도자의 생활안정과 복지증진 도모)

여성가족부

1. 사업개요

□ 사업 목적

○ 정서·행동에 어려움이 있는 청소년의 치료·재활 업무의 특성상 높은 수준의 정신적·신체적 스트레스, 무력감 등의 트라우마 치유 및 예방을 위한 프로그램 참여에 대한 욕구 및 수요가 높은 상황

○ 직원의 마음 건강 증진 및 생동감 넘치는 조직문화 형성, 치료·재활 프로그램 효과 증진을 위한 소진 예방·해소 기회 제공

□ 사업 내용

○ 정서·행동장애 및 인터넷 과의존 치유프로그램 운영으로 소진된 직원들의 정신건강 회복 및 에너지 재충전을 위한 회복 프로그램 운영

- 전문 심리치료 지원, 심신이완요법, 문화예술 체험, 감성·자연 치유 등

○ 종사자 역량강화 지원 및 안전한 근무환경 조성

2. 성과지표 : 해당없음

3. 예산현황

(단위 : 백만원)

구 분		'21년도		'22년도 예산(B)	예산증감율 (B-A)/A	비 고
		예산(A)	집행			
총 계		8	8	12	-	
- 국 비	(청소년육성기금)	8	8	12	-	민경보조

* 1-2-4 청소년 정신 건강권 보호(정서·행동문제 청소년 지원체계 확충 및 내실화) 청소년육성기금 9,305백만원에 포함된 금액

4. 2021년도 추진실적

○ 개별화관리자의 역할·역량 등을 위한 가이드라인 제작 및 전문교육 실시
- 거주형 치료재활시설 위기개입매뉴얼 개선 및 개별화관리자 업무 매뉴얼 제작 및 배포
- 지도자 전문성 향상을 위한 전문교육 실시

○ 소통 강화 직원 면담 체계화「트라이앵글 모니터링」
- 부서 및 팀간 업무 정보 공유, 직원 애로사항 청취 등

○ 노·사 관계 발전을 위한 노사협의회·공동 워크샵 및 교육 개최
- 직원 복지(돌봄직원 상해 및 물품파손 보상 등) 및 근로여건 개선 논의

○ 직원 소진예방 및 안전한 치료환경 조성
- 직원소진예방 프로그램(힐링걷기, 원예테라피 전문심리 치료지원 등) 운영 및 직원 동호회 운영
- 감염병 예방 및 관리 방역 강화 및 재난 대비 안전훈련 등을 통한 안전한 근무 여건 조성

5. 2022년도 추진계획

○ 협력적 노사관계 정착 및 기관운영 개선(인사·평가·보수제도 등)
- 직원 의견수렴 및 노사협의회를 통한 인사제도 등 규정 개정 추진 및 기관장 면담체계 정례화

○ 직원 역량강화를 위한 전문교육 및 소진예방 프로그램 운영
- 직원들의 전문성 강화로 정서행동문제 청소년 거주형 치료재활 전문기관으로서의 위상 정립
- 입교 준비기간 및 입교생 귀가 후 정기적 직원 소진예방 프로그램 개설·운영

담당부서	여성가족부 청소년보호환경과	담 당 자	김민지 주무관	전화번호	02)2100-6297
				이 메 일	kmg0919@korea.kr

4-3-2
(계속)

청소년지도자 처우개선
(청소년 시설 종사자를 위한 쉼과 치유 프로젝트)

여성가족부

1. 사업개요

□ 사업 목적

○ 학교밖청소년지원센터 종사자 치유 및 소진 방지를 통한 학교 밖 청소년 지원 업무 효율성 제고

□ 사업 내용

○ 학교밖청소년지원센터 종사자 대상 힐링 프로그램 운영을 통한 격려, 정서적 지지 등

2. 성과지표 : 해당없음

3. 예산현황 : 별도예산 없음(학교밖청소년지원사업 예산에 포함)

4. 2021년도 추진실적

○ 학교밖청소년지원센터 종사자 대상 사기 진작 및 힐링 프로그램 운영

- 종사자를 대상으로 꿈드림센터 사진·동영상을 공모하여 '학교 밖 청소년 지원사업 보고대회(11.26.)'를 통해 시상 및 우수작품 온라인 전시
  - 공모결과 : 꿈드림 포토제닉(사진) 20개소, 꿈드림 챌린지(동영상) 11개소 선정

5. 2022년도 추진계획

○ 사업대상 : 학교밖청소년지원센터 종사자

○ 사업시행 주체 : 여성가족부

○ 주요내용

- 학교밖청소년지원센터 종사자 대상 힐링 프로그램 운영을 통한 소진방지 및 격려, 정서적 지지 등
  - 시·도 센터 대상 워크숍(5월) 및 전국 학교 밖 청소년 지원사업 보고대회(11월) 개최 예정

담당부서	여성가족부 학교밖청소년지원과	담 당 자	최요한 사무관 김흥식 주무관	전화번호	02)2100-6319 02)2100-6317
				이 메 일	joychoi81@korea.kr dillkim@korea.kr

4-3-2
(계속)

청소년지도자 처우 개선
(청소년지도자 및 청소년상담사 배치지원 확대)

여성가족부

1. 사업개요

□ 사업 목적

○ 공공 청소년수련시설에 능력과 전문성을 갖춘 청소년지도사를 배치하여 수련시설 운영 활성화 및 청소년 수련활동 프로그램의 질적 향상 도모

□ 사업 내용

○ 공공 청소년수련시설에 청소년지도사 배치지원

※ (청소년지도사 배치지원) 청소년수련관, 문화의집 중심으로 청소년지도사 배치기준」 준수 시설에 한하여 지원(시설별 1명, 지자체 경상보조(50%매칭)/정액지원)

2. 성과지표

사업목표	성과지표	'21년도		'22년도 목표치	측정산식 (방법)
		목표치	실적		
공공청소년수련시설 청소년지도사배치	청소년지도사 배치지원 인원(명)	428	428	430	지자체 조사

3. 예산현황

(단위 : 백만원)

구 분		'21년도		'22년도 예산(B)	예산증감율 (B-A)/A	비 고
		예산(A)	집행			
총 계		5,214	5,214	5,318	2.0	
- 국 비	청소년육성기금	5,214	5,214	5,318	2.0	

4. 2021년도 추진실적

○ 주요내용

- 청소년지도사 배치지원

구 분	시설수 (개소)	지원인원(명)			
		소계	1급	2급	3급
합 계	428	428	27	379	22
청소년수련관	155	155	12	140	3
청소년문화의집	264	264	15	230	19
청소년수련원	9	9	-	9	-

5. 2022년도 추진계획

○ 사업대상 : 청소년지도사

○ 사업시행 주체 : 여성가족부, 지방자치단체

○ 주요내용

- 공공 청소년수련시설(430개소)에 청소년지도사(430명) 배치 지원
  - 배치 추진실적, 배치기준 준수현황 등 점검 : 7월
  - 배치기준 미충족 시설 구인공고 실적 점검 : 11월
  - 배치지도사 사업실적 조사(만족도 조사 포함) : 익년도 1월

담당부서	여성가족부 청소년활동안전과	담 당 자	김영진 사무관	전화번호	02)2100-6262
				이 메 일	spforce@korea.kr

4-3-2
(계속)

청소년지도자 전문성 강화
(청소년상담사 배치지원 확대)

여성가족부

1. 사업개요

□ 사업 목적

○ 청소년상담복지센터 및 청소년복지시설에 청소년상담사를 배치하여 청소년에게 심리·정서적지지, 진로상담 등을 통한 청소년의 건강한 성장지원

□ 사업 내용

○ 청소년상담복지센터 및 청소년복지시설에 청소년상담사 배치 지원

2. 성과지표 : 해당없음

3. 예산현황 : 비예산 사업

4. 2021년도 추진실적

○ 청소년상담복지센터* 등 청소년상담사 배치기관 확대
* ('20년) 236개소 → ('21년) 238개소

○ 미취업 청소년상담사에 대한 현장실무 인턴십 프로그램(9개 기관) 운영 및 취업컨설팅 운영(비대면, 총 688명)을 통해 청소년상담복지센터 등 청소년복지지원 기관에 청소년상담사 배치 지원

5. 2022년도 추진계획

○ 청소년상담사 배치 기관인 청소년상담복지센터 확대
* ('21년) 238개소 → ('22년) 240개소

○ 청소년상담사 현장실무 인턴십 프로그램 등 운영(연중)

담당부서	여성가족부 청소년자립지원과	담 당 자	고은정 주무관	전화번호	02)2100-6277
				이 메 일	kej0705@korea.kr